



ΜΠΟΥΤΑΡΗ
ΟΜΙΛΟΣ

Ι. ΜΠΟΥΤΑΡΗΣ & ΥΙΟΣ
ΑΝΩΝΥΜΗ ΕΤΑΙΡΙΑ ΣΥΜΜΕΤΟΧΩΝ & ΕΠΕΝΔΥΣΕΩΝ
Δ.Τ. Ι. ΜΠΟΥΤΑΡΗΣ & ΥΙΟΣ HOLDING Α.Ε.

ΕΤΗΣΙΟ ΔΕΛΤΙΟ ΧΡΗΣΗΣ 2002
Σύμφωνα με τις διατάξεις του Αρ. 16 της απόφασης 5/204/14.11.2000
της Επιτροπής Κεφαλαιαγοράς



ΙΟΥΝΙΟΣ 2003



ΠΙΝΑΚΑΣ ΠΕΡΙΕΧΟΜΕΝΩΝ

1. ΠΛΗΡΟΦΟΡΙΕΣ ΣΧΕΤΙΚΑ ΜΕ ΤΗ ΣΥΝΤΑΞΗ ΤΟΥ ΕΤΗΣΙΟΥ ΔΕΛΤΙΟΥ ΤΗΣ ΕΤΑΙΡΕΙΑΣ.	4
2. ΠΛΗΡΟΦΟΡΙΕΣ ΣΧΕΤΙΚΑ ΜΕ ΤΙΣ ΔΗΜΟΣΙΕΣ ΠΡΟΣΦΟΡΕΣ	4
3. ΚΑΤΑΛΟΓΟΣ ΠΡΟΣΩΠΩΝ ΠΟΥ ΔΥΝΑΝΤΑΙ ΝΑ ΚΑΤΑΡΤΙΖΟΥΝ ΣΥΝΑΛΛΑΓΕΣ ΣΤΟ Χ.Α.Α.	5
4. ΧΡΗΜΑΤΙΣΤΗΡΙΑΚΑ ΣΤΟΙΧΕΙΑ ΜΕΤΟΧΗΣ	6
5. ΔΙΚΑΙΩΜΑΤΑ ΜΕΤΟΧΩΝ	7
5.1. Γενικά.....	7
5.2. Δικαιώματα Προνομιούχων Άνευ Ψήφου Μετοχών.....	8
5.3. Φορολογία Μερισμάτων	9
6. ΠΛΗΡΟΦΟΡΙΕΣ ΓΙΑ ΤΗΝ ΕΤΑΙΡΙΑ	10
6.1 Ιστορικό.....	11
6.2 Δομή του Ομίλου Μπουτάρη	14
6.3 Συμμετοχές – Εσωτερική Λογιστική Αξία Συμμετοχών	15
6.4 Αντικείμενο εργασιών	15
6.5 Πάγια Περιουσιακά.....	15
6.6 Εξέλιξη Μετοχικού Κεφαλαίου.....	17
6.7 Μέτοχοι.....	21
6.8 Διοίκηση Διεύθυνση της Εταιρίας.....	21
6.9 Προσωπικό	22
6.10 Επενδύσεις 2000 - 2002	23
7. ΑΠΟΛΟΓΙΣΤΙΚΑ ΣΤΟΙΧΕΙΑ ΔΡΑΣΤΗΡΙΟΤΗΤΑΣ ΤΗΣ ΕΤΑΙΡΙΑΣ 2000 - 2002	24
7.1. Δραστηριότητα.....	24
7.2 Εξέλιξη Εργασιών - Αποτελεσμάτων.....	25
7.3 Διάθεση των προ Αποσβέσεων Κερδών.....	27
7.4 Ανάλυση Οικονομικής Κατάστασης.....	28
7.5 Χρηματοοικονομικοί Δείκτες.....	31
7.6. Πηγές και Χρήσεις Κεφαλαίων.....	32
8. ΕΝΟΠΟΙΗΜΕΝΑ ΑΠΟΛΟΓΙΣΤΙΚΑ ΣΤΟΙΧΕΙΑ ΔΡΑΣΤΗΡΙΟΤΗΤΑΣ	33
8.1 Εξέλιξη Ενοποιημένων Εργασιών – Αποτελεσμάτων.....	33
9. ΣΥΝΔΕΔΕΜΕΝΕΣ ΕΤΑΙΡΙΕΣ	38
9.1 Ι. ΜΠΟΥΤΑΡΗΣ & ΥΙΟΣ ΟΙΝΟΠΟΙΗΤΙΚΗ Α.Ε.	38
9.1.1. Γενικές Πληροφορίες	38



ΜΠΟΥΤΑΡΗ
ΟΜΙΛΟΣ

9.1.2	Η θέση της εταιρίας στον Κλάδο	39
9.1.3	Δραστηριότητα της Εταιρίας.....	41
9.1.4	Μετοχική Σύνθεση	41
9.1.5	Οικονομικά Στοιχεία.....	42
9.2.	ΜΥΘΟΣ ΖΥΘΟΠΟΙΑ Α.Ε.	44
9.2.1	Γενικές Πληροφορίες.....	44
9.2.2	Η Θέση του Ομίλου στον Κλάδο της Ζυθοποιίας.....	44
9.3.	ΤΡΟΦΟΔΟΜΙΚΗ Α.Ε. ΠΟΤΩΝ & ΤΡΟΦΙΜΩΝ (πρώην ΜΠΟΥΤΑΡΗ ΕΜΠΟΡΙΚΗ ΑΕ)	48
9.3.1	Γενικές Πληροφορίες.....	48
9.3.2.	Μετοχική Σύνθεση.....	49
9.3.3.	Διοίκηση.....	49
9.3.4	Οικονομικά Στοιχεία.....	50
9.4.	ΜΙΔΑΣ Α.Ε.	52
9.4.1	Γενικές Πληροφορίες.....	52
9.4.2	Μετοχική Σύνθεση.....	53
9.4.3	Διοίκηση.....	53
9.4.4	Οικονομικά Στοιχεία.....	54
9.5.	ΚΑΜΠΑΣ ΟΙΝΟΠΟΙΗΤΙΚΗ Α.Ε.	56
9.5.1.	Γενικές Πληροφορίες	56
9.5.2	Μετοχική Σύνθεση.....	56
9.5.3	Διοίκηση.....	57
9.6	EURODRINKS ΑΝΩΝΥΜΗ ΕΤΑΙΡΙΑ ΕΜΠΟΡΙΑΣ & ΑΝΤΙΠΡΟΣΩΠΕΙΩΝ ΜΠΥΡΑΣ ΑΝΑΨΥΚΤΙΚΩΝ & ΤΡΟΦΙΜΩΝ (πρώην ΖΥΘΟΠΟΙΑ ΑΙΓΑΙΟΥ Α.Ε.).....	59
9.6.1	Γενικές Πληροφορίες.....	59
9.6.2	Μετοχικό Κεφάλαιο και Μετοχική Σύνθεση.....	60
9.6.3	Διοίκηση.....	60
9.6.4	Οικονομικά Στοιχεία.....	61
9.7.	ALBADRINK Sh. P. K.....	63
9.7.1	Γενικές Πληροφορίες.....	63
9.7.2	Διοίκηση.....	63
10.	ΔΙΕΤΑΙΡΙΚΕΣ ΣΥΝΑΛΛΑΓΕΣ	64
11.	ΜΑΚΡΟΧΡΟΝΙΟΙ ΣΤΟΧΟΙ – ΠΡΟΟΠΤΙΚΕΣ.....	66
12.	ΠΟΛΙΤΙΚΗ ΜΕΡΙΣΜΑΤΩΝ.....	67
13.	ΠΑΡΑΡΤΗΜΑ ΟΙΚΟΝΟΜΙΚΩΝ ΚΑΤΑΣΤΑΣΕΩΝ.....	68



1. ΠΛΗΡΟΦΟΡΙΕΣ ΣΧΕΤΙΚΑ ΜΕ ΤΗ ΣΥΝΤΑΞΗ ΤΟΥ ΕΤΗΣΙΟΥ ΔΕΛΤΙΟΥ ΤΗΣ ΕΤΑΙΡΕΙΑΣ.

Στο παρόν Ετήσιο Δελτίο, περιέχονται όλες οι πληροφορίες και τα οικονομικά στοιχεία που είναι απαραίτητα με βάση την απόφαση 5/204/14-11-2000 της Επιτροπής Κεφαλαιαγοράς.

Οι επενδυτές που ενδιαφέρονται για περισσότερες πληροφορίες θα μπορούν να απευθύνονται κατά τις εργάσιμες ημέρες και ώρες στα γραφεία της **I. ΜΠΟΥΤΑΡΗΣ & ΥΙΟΣ HOLDING A.E.**, 20 χλμ. Λεωφόρου Μαραθώνος, Πικέρμι Αττικής τηλ. (01) 6605200, υπεύθυνος κος Νικόλαος Γιαμπανάς

Υπεύθυνοι για τη σύνταξη του Ενημερωτικού Δελτίου και την ακρίβεια των στοιχείων που περιέχει είναι :

1. Ο κ. Κωνσταντίνος Σ. Μπουτάρης, Διευθύνων Σύμβουλος της Εταιρίας, κάτοικος Αθηνών, τηλ.: (01) 6605200 και
2. Ο κ. Νικόλαος Γιαμπανάς, Δ/ντής Εταιρικών Υποθέσεων του Ομίλου, κάτοικος Αθηνών, τηλ.: (01) 6605200

Το Διοικητικό Συμβούλιο της εταιρίας δηλώνει ότι όλα τα Μέλη του έχουν λάβει γνώση του περιεχομένου του παρόντος Ετησίου Δελτίου και μαζί με τους συντάκτες του, βεβαιώνουν υπεύθυνα ότι :

1. Όλες οι πληροφορίες και τα στοιχεία που περιέχονται στο Ετήσιο Δελτίο είναι πλήρη και αληθή.
2. Δεν υπάρχουν άλλα στοιχεία και δεν έχουν λάβει χώρα γεγονότα, η απόκρυψη ή παράλειψη των οποίων θα μπορούσε να καταστήσει παραπλανητικό το σύνολο ή μέρος των στοιχείων και πληροφοριών που περιέχονται στο Ετήσιο Δελτίο.
3. Δεν εκκρεμούν σε βάρος της εταιρίας και των εταιριών που ελέγχονται μετοχικά από αυτήν δικαστικές διαφορές ή διαιτησίες, η έκβαση των οποίων θα μπορούσε να έχει ουσιώδεις επιπτώσεις στην οικονομική τους κατάσταση.

Η εταιρία καθώς και οι ενοποιημένες οικονομικές καταστάσεις ελέγχονται από Ορκωτούς Ελεγκτές. Συγκεκριμένα, τον έλεγχο των εταιρικών χρήσεων 2000-2002 διενήργησε ο Ορκωτός Ελεγκτής κ. Ιωάννης Πέρρος της εταιρίας ΣΟΛ Α.Ε.Ο.Ε (Α.Μ. ΣΟΕ 11912958). Τα πιστοποιητικά ελέγχου της χρήσεως παρατίθενται στο παράρτημα μαζί με τις δημοσιευμένες οικονομικές καταστάσεις.

Η εταιρία έχει ελεγχθεί φορολογικά με τακτικό φορολογικό έλεγχο μέχρι και την χρήση 1994. Βρίσκεται δε υπό έλεγχο για τις χρήσεις 1995 - 2000.

Τα Πιστοποιητικά Ελέγχου για την εταιρεία I. ΜΠΟΥΤΑΡΗΣ & ΥΙΟΣ HOLDING A.E. της χρήσεως 2002 περιλαμβάνονται στο οικείο παράρτημα.

2. ΠΛΗΡΟΦΟΡΙΕΣ ΣΧΕΤΙΚΑ ΜΕ ΤΙΣ ΔΗΜΟΣΙΕΣ ΠΡΟΣΦΟΡΕΣ

Κατά τη διάρκεια της τελευταίας και της τρέχουσας χρήσης δεν υπεβλήθη από την εταιρία δημόσια προσφορά αγοράς ή ανταλλαγής για μετοχές άλλης εταιρίας, ούτε έγιναν από τρίτους παρόμοιες προσφορές για μετοχές της εταιρίας.



3. ΚΑΤΑΛΟΓΟΣ ΠΡΟΣΩΠΩΝ ΠΟΥ ΔΥΝΑΝΤΑΙ ΝΑ ΚΑΤΑΡΤΙΖΟΥΝ ΣΥΝΑΛΛΑΓΕΣ ΣΤΟ Χ.Α.Α.

Σύμφωνα με όσα ορίζονται στο άρθρο 8 της υπ' αριθμού 5/204/14-11-2000 απόφαση του Δ.Σ. της Επιτροπής Κεφαλαιαγοράς, τα άτομα που έχουν κωδικό συναλλαγών στο ολοκληρωμένο σύστημα ηλεκτρονικών συναλλαγών 'ΟΑΣΗΣ' και λογαριασμό αξιών στο Σ.Α.Τ., και επιτρέπεται να καταρτίζουν συναλλαγές με αντικείμενο μετοχές της Ι. ΜΠΟΥΤΑΡΗΣ & ΥΙΟΣ ΑΝΩΝΥΜΟΣ ΕΤΑΙΡΙΑ ΣΥΜΜΕΤΟΧΩΝ ΚΑΙ ΕΠΕΝΔΥΣΕΩΝ ή παράγωγα προϊόντα επί των μετοχών της εταιρίας, τα οποία είναι διαπραγματεύσιμα στο Χρηματιστήριο Παραγωγών Αθηνών υπό τις προϋποθέσεις του ανωτέρω άρθρου, είναι τα κάτωθι.

Κωνσταντίνος Στ. Μπουτάρης – Πρόεδρος και Διευθύνων Σύμβουλος

Κωνσταντίνος Π. Φέτσης – Νομικός Σύμβουλος - Δικηγόρος

Ιωάννης Λ. Πέρρος - Ορκωτός Ελεγκτής

Σπυρίδων Ε. Μαγκλιβέρας - Οικονομικός Διευθυντής

Νικόλαος Π. Γιαμπανάς - Υπεύθυνος Εταιρικών Ανακοινώσεων & Εξυπηρέτησης Μετόχων

Ηλίας Α. Χωρεμιώτης - Υπεύθυνος Εσωτερικού Ελέγχου.



4. ΧΡΗΜΑΤΙΣΤΗΡΙΑΚΑ ΣΤΟΙΧΕΙΑ ΜΕΤΟΧΗΣ

Ο πίνακας που ακολουθεί παρουσιάζει την τιμή κλεισίματος της μετοχής της εταιρίας (κοινή & προνομιούχος), της τελευταίας συνεδρίασης κάθε μήνα, τον μηνιαίο όγκο συναλλαγών καθώς και την μηνιαία αξία συναλλαγών.

Πίνακας Τιμών Μετοχών – Αξίας Όγκου Συναλλαγών ανά Μήνα

ΜΠΟΥΤΑΡΗ – Κοινές (ΜΠΟΚΑ)				ΜΠΟΥΤΑΡΗ – Προνομιούχες (ΜΠΟΠΑ)			
Ημερομηνία	Κλείσιμο	Όγκος Μηνός	Αξία Συναλλαγών Μηνός σε χιλιάδες €	Ημερομηνία	Κλείσιμο	Όγκος	Αξία Συναλλαγών Μηνός σε χιλιάδες €
31/1/2002	2,07	1.072.410	2.234,08	31/1/2002	1,86	12.020	23,69
28/2/2002	2,31	2.534.794	5.649,61	28/2/2002	1,9	26.768	51,52
28/3/2002	2,05	3.213.755	7476,23	28/3/2002	1,88	13.010	25,03
30/4/2002	1,99	1.351.510	2.627,03	30/4/2002	1,89	15.140	28,11
31/5/2002	2,02	1.576.552	3.326	31/5/2002	1,95	23.710	45,45
28/6/2002	1,98	704.880	1.412,92	28/6/2002	1,94	8.640	16,64
31/7/2002	1,87	639.800	1.209,58	31/7/2002	1,90	580	1,09
30/8/2002	2,04	1.160.730	2.414,98	30/8/2002	1,99	12.300	23,73
30/9/2002	1,69	676.360	1.233,39	30/9/2002	1,88	4.190	7,45
31/10/2002	1,6	846.040	1.371,87	31/10/2002	2	7.438	13,83
29/11/2002	1,72	1.302.260	2.240,54	29/11/2002	1,90	14.410	26,24
31/12/2002	1,44	952.700	1.472,01	31/12/2002	1,48	12.190	20,69

Δείκτης Εξέλιξης Μετοχής Μπουτάρη – Κλάδου Συμμετοχών – Γενικού Δείκτη

Συγκριτικό Διάγραμμα 2002

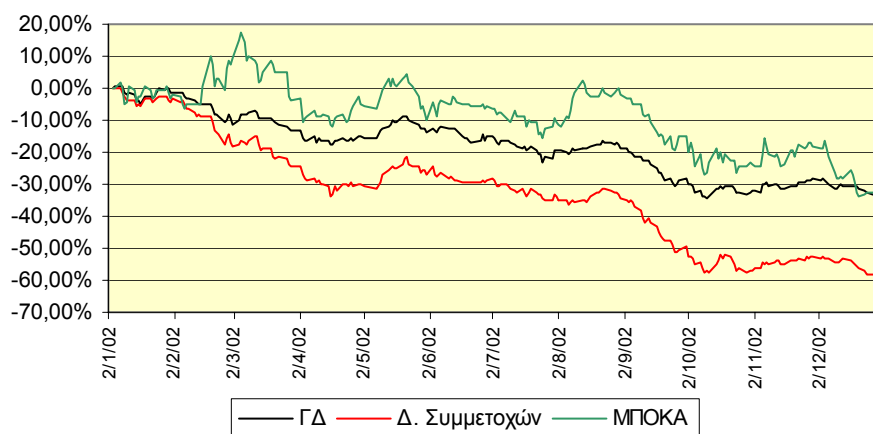

Από το παραπάνω διάγραμμα φαίνεται καθαρά ότι σε μία κακή χρηματιστηριακή περίοδο η κοινή μετοχή ΜΠΟΚΑ συμπεριφέρθηκε κατά το 2002 καλύτερα από το Γενικό Δείκτη του Χρηματιστηρίου Αθηνών που έχασε 33,45% και πολύ καλύτερα από τον δείκτη του κλάδου Συμμετοχών ο οποίος απώλεσε πάνω από το 60% της αξίας του



5. ΔΙΚΑΙΩΜΑΤΑ ΜΕΤΟΧΩΝ

5.1. Γενικά

Με απόφαση της Τακτικής Γενικής Συνέλευσης της 29/6/2001, λόγω της υποχρεωτικής έκφρασης του μετοχικού κεφαλαίου της εταιρίας και της ονομαστικής αξίας των μετοχών σε ΕΥΡΩ και για λόγους στρογγυλοποίησης, η ονομαστική αξία της μετοχής από 200 δρχ έγινε 204,45 ή 0,60 ΕΥΡΩ. Η αύξηση αυτή του μετοχικού κεφαλαίου ύψους 121.787.600 δρχ. ή 357.410,42 ΕΥΡΩ έγινε με κεφαλαιοποίηση μέρους του αποθεματικού από έκδοση μετοχών υπέρ το άρτιο. Έτσι, το μετοχικό κεφάλαιο διαμορφώθηκε σε 5.595.387.600 δρχ. (ή 16.420.800,00 ΕΥΡΩ) διαιρούμενο σε 27.368.000 συνολικά μετοχές από τις οποίες 25.828.000 οι κοινές ανώνυμες μετοχές ονομαστικής αξίας 204,45 δρχ. ή 0,60 ΕΥΡΩ η κάθε μια και 1.540.000 οι προνομιούχες ανώνυμες μετοχές ονομαστικής αξίας 204,45 δρχ. ή 0,60 ΕΥΡΩ η κάθε μία.

Κάθε μετοχή της εταιρίας ενσωματώνει όλα τα δικαιώματα και τις υποχρεώσεις που καθορίζονται από το Νόμο και το Καταστατικό της εταιρίας, το οποίο δεν περιέχει διατάξεις περισσότερο περιοριστικές από αυτές που προβλέπει ο Νόμος. Η κατοχή του τίτλου της μετοχής συνεπάγεται αυτοδικαίως την αποδοχή από τον κύριο αυτής του Καταστατικού της εταιρίας και των νόμιμων αποφάσεων των Γενικών Συνελεύσεων των μετόχων.

Όλες οι μετοχές της εταιρίας είναι ελεύθερα διαπραγματεύσιμες. Μονάδα διαπραγμάτευσης είναι ο τίτλος των δέκα (10) κοινών μετοχών και των δέκα (10) προνομιούχων μετοχών.

Η ευθύνη των μετόχων περιορίζεται στην ονομαστική αξία των μετοχών που κατέχουν. Οι μέτοχοι συμμετέχουν στη διοίκηση και τα κέρδη της εταιρίας σύμφωνα με το Νόμο και τις διατάξεις του Καταστατικού. Τα δικαιώματα και οι υποχρεώσεις που απορρέουν από κάθε μετοχή θα παρακολουθούν και οποιονδήποτε καθολικό ή ειδικό διάδοχο του μετόχου.

Οι μέτοχοι ασκούν τα δικαιώματά τους σε σχέση με τη Διοίκηση της εταιρίας μόνο μέσω των Γενικών Συνελεύσεων.

Οι μέτοχοι έχουν δικαίωμα προτίμησης σε κάθε μελλοντική αύξηση του μετοχικού κεφαλαίου της εταιρίας, ανάλογα με την συμμετοχή τους στο υφιστάμενο μετοχικό κεφάλαιο, όπως ορίζεται στο άρθρο 13, παράγραφος 5 του Κωδικοποιημένου Νόμου 2190/1920.

Οι δανειστές του μετόχου και οι διάδοχοί τους σε καμία περίπτωση δεν θα μπορούν να προκαλέσουν την κατάσχεση ή τη σφράγιση οποιουδήποτε περιουσιακού στοιχείου ή των βιβλίων της εταιρίας, ούτε να ζητήσουν τη διανομή ή εκκαθάρισή της, ούτε να αναμιχθούν κατά οποιοδήποτε τρόπο στη διοίκηση ή τη διαχείρισή της.

Κάθε μέτοχος, οπουδήποτε και να κατοικεί, θα λογίζεται ότι έχει νόμιμη κατοικία την έδρα της εταιρίας ως προς τις σχέσεις του με αυτήν και υπόκειται στην ελληνική νομοθεσία. Κάθε διαφορά μεταξύ της εταιρίας αφ' ενός και των μετόχων ή οποιουδήποτε τρίτου αφ' ετέρου, υπάγεται στην αποκλειστική αρμοδιότητα των τακτικών δικαστηρίων, η δε εταιρεία ενάγεται μόνο ενώπιον των δικαστηρίων της έδρας της.

Κάθε κοινή μετοχή παρέχει το δικαίωμα μίας ψήφου στις Γενικές Συνελεύσεις της εταιρίας. Συγκύριοι μετοχής, για να έχουν δικαίωμα ψήφου, πρέπει να υποδείξουν στην Εταιρία εγγράφως έναν κοινό εκπρόσωπο για τη μετοχή αυτή, ο οποίος θα τους εκπροσωπήσει στη Γενική Συνέλευση, μέχρι δε τον καθορισμό εκπροσώπου αναστέλλεται η άσκηση των δικαιωμάτων τους.



Κάθε μέτοχος δικαιούται να μετέχει στη Γενική Συνέλευση των μετόχων της εταιρίας, είτε αυτοπροσώπως, είτε μέσω πληρεξουσίου. Για να μετάσχει μέτοχος στη Γενική Συνέλευση πρέπει να δεσμεύσει τις μετοχές του μέσω του Συστήματος Αυλών Τίτλων (ΣΑΤ) πέντε (5) τουλάχιστον ημέρες πριν την ορισθείσα για την συνεδρίαση της Γενικής Συνέλευσης ημερομηνία. Μέσα στην ίδια προθεσμία πρέπει να κατατίθενται στην εταιρεία οι αποδείξεις δέσμευσης των μετοχών και τα έγγραφα εκπροσώπησης και να δίνεται στον μέτοχο απόδειξη για την είσοδό του στη Γενική Συνέλευση. Μέτοχοι που δεν θα συμμορφώνονται με τα παραπάνω, θα μετέχουν στη Γενική Συνέλευση μόνο με την άδειά της.

Μέτοχοι που εκπροσωπούν το 5% του καταβεβλημένου μετοχικού κεφαλαίου :

- έχουν δικαίωμα να ζητήσουν από το Πρωτοδικείο της έδρας της εταιρίας, το διορισμό ενός ή περισσοτέρων ελεγκτών για τον έλεγχο της εταιρίας, σύμφωνα με τα άρθρα 40, 40ε του Ν. 2190/20 και
- μπορούν να ζητήσουν τη σύγκληση Έκτακτης Γενικής Συνέλευσης των μετόχων. Το Διοικητικό Συμβούλιο είναι υποχρεωμένο να συγκαλέσει τη Συνέλευση αυτή εντός τριάντα (30) ημερών από την ημέρα κατάθεσης της αίτησης στον Πρόεδρο του Διοικητικού Συμβουλίου. Στην αίτηση, οι αιτούντες μέτοχοι οφείλουν να αναφέρουν τα θέματα για τα οποία θα πρέπει να αποφασίσει η Γενική Συνέλευση.
- Μπορούν να ζητήσουν αναβολή της λήψης αποφάσεων Τακτικής ή Έκτακτης Γενικής Συνελεύσεως. Ο Πρόεδρος της Γενικής Συνέλευσης είναι υποχρεωμένος να αναβάλει άπαξ τη λήψη αποφάσεων για τα παραπάνω θέματα ορίζοντας ημέρα συνεδριάσεως για τη λήψη αποφάσεων, εκείνη που αναφέρεται στην αίτηση, που όμως δεν μπορεί να απέχει περισσότερο από τριάντα (30) ημέρες από την ημέρα της αναβολής.
- Έχουν δικαίωμα πληροφοριών κατά το άρθρο 29, του καταστατικού.

Κάθε μέτοχος μπορεί να ζητήσει, δέκα (10) ημέρες πριν από την Τακτική Γενική Συνέλευση, τις ετήσιες οικονομικές καταστάσεις και τις σχετικές εκθέσεις του Διοικητικού Συμβουλίου και των Ελεγκτών.

Το μέρισμα κάθε μετοχής πληρώνεται στους μετόχους της εταιρίας, μέσα σε δύο (2) μήνες από την ημερομηνία της Τακτικής Γενικής Συνέλευσης, που ενέκρινε τις ετήσιες οικονομικές καταστάσεις. Ο τρόπος και ο τόπος καταβολής ανακοινώνεται δια του Τύπου.

Τα μερίσματα τα οποία δεν θα έχουν ζητηθεί για μία πενταετία παραγράφονται υπέρ του Δημοσίου.

Σε ότι αφορά τη διαδικασία κατάθεσης των μετοχών προκειμένου να συμμετέχει ο μέτοχος στις Γενικές Συνελεύσεις των μετόχων της εταιρίας και τη διαδικασία πληρωμής του μερίσματος θα εφαρμόζονται τα προβλεπόμενα στον Κανονισμό Λειτουργίας και Εκκαθάρισης του Συστήματος Αύλων Τίτλων του Κεντρικού Αποθετηρίου Αξιών, όπως αυτός εκάστοτε ισχύει.

5.2. Δικαιώματα Προνομιούχων Άνευ Ψήφου Μετοχών

Οι προνομιούχες άνευ ψήφου μετοχές είναι μη μετατρέψιμες σε κοινές και έχουν τα εξής δικαιώματα:

Από τα κέρδη χρήσεως διανέμεται πρώτα στις προνομιούχες και μετά στις κοινές το πρώτο μέρισμα που ανέρχεται σε ποσοστό 6% επί της ονομαστικής αξίας της μετοχής.

Δικαιούνται, ισότιμα με τις κοινές μετοχές, να εισπράττουν πρόσθετο μέρισμα, που διανέμεται με οποιαδήποτε μορφή.



Δικαιούνται σωρευτικού μερίσματος, που σημαίνει ότι, αν η εταιρία σε μία ή περισσότερες χρήσεις δεν μοιράσει μέρισμα ή μοιράσει μικρότερο του προβλεπόμενου (6%), τότε οι προνομιούχες μετοχές θα εισπράξουν το μέρισμα των παραπάνω χρήσεων σωρευτικά από τα κέρδη επομένων χρήσεων.

Σε περίπτωση διάλυσης ή εκκαθάρισης της εταιρίας αποδίδεται προνομιακά στους κατόχους προνομιούχων μετοχών το μετοχικό κεφάλαιο, που έχουν καταβάλλει και παράλληλα συμμετέχουν μαζί με τους κατόχους κοινών μετοχών στο προϊόν της εκκαθάρισης κατά το ποσό, που υπερβαίνει το συνολικό μετοχικό κεφάλαιο της εταιρίας.

5.3. Φορολογία Μερισμάτων

Σύμφωνα με την ισχύουσα νομοθεσία (Ν. 2238/1994, άρθρο 109) οι εταιρείες των οποίων οι μετοχές τους είναι εισηγμένες στο Χρηματιστήριο Αξιών Αθηνών βαρύνονται με συντελεστή φόρου 35% επί των φορολογητέων κερδών τους πριν από οποιαδήποτε διανομή.

Έτσι, τα μερίσματα διανέμονται από τα ήδη φορολογηθέντα στο νομικό πρόσωπο κέρδη και επομένως ο μέτοχος δεν έχει καμία φορολογική υποχρέωση επί του ποσού των μερισμάτων που εισπράττει. Ως χρόνος απόκτησης του εισοδήματος από τα μερίσματα λογίζεται η ημερομηνία έγκρισης των οικονομικών καταστάσεων από τη Γενική Συνέλευση των μετόχων της εταιρίας.

Σημειώνεται ότι σύμφωνα με τις διατάξεις του Νόμου, από τα κέρδη που πραγματοποιούν σε κάθε χρήση οι θυγατρικές εταιρίες και διανέμονται μερίσματα, το μέρος των μερισμάτων που αντιστοιχεί στη μητρική εταιρία καταβάλλεται κατά την επόμενη χρήση (εκτός αν δοθεί προμέρισμα στην ίδια χρήση) και συνεπώς περιέχεται στα κέρδη της μητρικής εταιρίας της επόμενης χρήσης.

Τα δε μερίσματα από τα κέρδη της μητρικής εταιρίας που σχηματίζονται κατά ένα μέρος από τα διανεμόμενα κέρδη των εταιριών στις οποίες συμμετέχει, εφ' όσον διανεμηθούν, καταβάλλονται στην επόμενη από τη λήψη τους χρήση.

Επιπρόσθετα σημειώνεται ότι για το μέρος των κερδών της μητρικής εταιρίας που προέρχεται από μερίσματα προσδιορίζεται φορολογητέο ποσό 5%, το οποίο στη συνέχεια φορολογείται με συντελεστή φόρου 35%, καθ' όσον αυτά έχουν ήδη φορολογηθεί στην πηγή τους.



6. ΠΛΗΡΟΦΟΡΙΕΣ ΓΙΑ ΤΗΝ ΕΤΑΙΡΙΑ

Η εταιρία ιδρύθηκε το 1976 στη Θεσσαλονίκη. Συγκεκριμένα με την ΕΜ 22333/27.11.1975 απόφαση του Αναπληρωτή Νομάρχη Θεσσαλονίκης δόθηκε άδεια σύστασης της ανώνυμης εταιρίας με την επωνυμία «Ι. ΜΠΟΥΤΑΡΗΣ ΚΑΙ ΥΙΟΣ ΑΝΩΝΥΜΟΣ ΑΜΠΕΛΟΥΡΓΙΚΗ, ΟΙΝΟΠΟΙΗΤΙΚΗ, ΒΙΟΜΗΧΑΝΙΚΗ ΚΑΙ ΕΜΠΟΡΙΚΗ ΕΤΑΙΡΙΑ» και το διακριτικό τίτλο «ΜΠΟΥΤΑΡΗ» (ΦΕΚ 20/3/1/1976). Η Εταιρία συστάθηκε με την εισφορά της καθαρής περιουσίας των ατομικών επιχειρήσεων των α.) κ. Στυλιανού Ι. Μπουτάρη β.) Ιωάννου Στ. Μπουτάρη και γ.) Κωνσταντίνου Στ. Μπουτάρη, καθώς και της εταιρίας « Ι. ΜΠΟΥΤΑΡΗΣ & ΥΙΟΣ Α.Ε. ΟΙΝΟΠΟΙΙΑ – ΠΟΤΟΠΟΙΙΑ», η οποία είχε ιδρυθεί το 1968.

Την 5.8.1994,(Φ.Ε.Κ. 4869/94) με βάση τις διατάξεις του Ν. 2166/93 και σύμφωνα με τις αποφάσεις των Γενικών Συνελεύσεων στις 06.04.1994, 04.05.1994, και 30.06.1994, έγινε απόσχιση και εισφορά του οινοποιητικού κλάδου της στην θυγατρική εταιρία ΙΩΑΝΝΗΣ ΜΠΟΥΤΑΡΗΣ & ΥΙΟΣ ΟΙΝΟΠΟΙΗΤΙΚΗ Α.Ε., ενώ επίσης τροποποιήθηκε η επωνυμία, ο διακριτικός τίτλος και ο σκοπός της με στόχο να μετατραπεί σε Συμμετοχική Εταιρία των λοιπών εταιριών του ομίλου.

Η εταιρία έλαβε την επωνυμία « Ι. ΜΠΟΥΤΑΡΗΣ & ΥΙΟΣ ΑΝΩΝΥΜΗ ΕΤΑΙΡΙΑ ΣΥΜΜΕΤΟΧΩΝ ΚΑΙ ΕΠΕΝΔΥΣΕΩΝ» και τον διακριτικό τίτλο « Ι. ΜΠΟΥΤΑΡΗΣ & ΥΙΟΣ HOLDING Α.Ε.», οι οποίοι διατηρούνται μέχρι σήμερα . Η εταιρία είναι εγγεγραμμένη στο Μητρώο Ανωνύμων Εταιριών με αριθμό 8514/62/Β/86/349.

Σημερινή έδρα της εταιρίας είναι ο Δήμος Ελευθερίου Κορδελιού, Θεσσαλονίκης.

Η διάρκειά της είναι 50 έτη, δηλαδή μέχρι το 2026.

Ο σκοπός της εταιρίας, σύμφωνα με το καταστατικό της μετά την εισφορά του οινοποιητικού κλάδου στην «Ι. ΜΠΟΥΤΑΡΗΣ & ΥΙΟΣ ΟΙΝΟΠΟΙΗΤΙΚΗ Α.Ε.» το 1994, (ΦΕΚ 4869/94) ο οποίος διατηρείται μέχρι σήμερα είναι:

Η απόκτηση μετοχών ανωνύμων εταιριών και εν γένει η συμμετοχή σε επιχειρήσεις που έχουν ως σκοπό ή σκοπούς:

- α) την παραγωγή ή και αποθήκευση ή και εμπορία και διάθεση οίνων, ζύθου, πάσης φύσεως άλλων ποτών και τροφίμων, τόσο στην εσωτερική όσο και στη διεθνή αγορά
- β) την ανέγερση προς εκμετάλλευση ή πώληση ακινήτων
- γ) την παροχή υπηρεσιών οργανώσεως επιχειρήσεων, υπηρεσιών συμβούλων, καθώς και υπηρεσιών περί την ανάληψη νέων επιχειρηματικών ευκαιριών στην Ελλάδα και τη διεθνή αγορά και
- δ) την εκτέλεση κάθε συναφούς ή παρεμφερούς προς τους παραπάνω σκοπούς εργασίας.

Για την επιδίωξη του σκοπού της, η εταιρία μπορεί να :

- α) συνεργάζεται με οποιοδήποτε φυσικό ή νομικό πρόσωπο, συμπεριλαμβανομένης και της ίδρυσης με αυτά άλλων επιχειρηματικών μονάδων που επιδιώκουν συναφείς ή παρεμφερείς σκοπούς
- β) παρέχει εξειδικευμένες υπηρεσίες και συμβουλές σε συνδεδεμένες και μη εταιρίες
- γ) παρέχει με απόφαση του Διοικητικού Συμβουλίου, με την επιφύλαξη των διατάξεων του άρθρου 23α του ΚΝ 2190/1920, όπως ισχύει, εγγυήσεις υπέρ τρίτων, ίδια υπέρ συνδεδεμένων επιχειρήσεων, ή και πιστώσεις προς συνδεδεμένες εταιρίες.



Η εταιρία είναι εισηγμένη στην κύρια αγορά του Χ.Α.Α. από την 11η Δεκεμβρίου 1987.

Σημειώνεται ότι δεν έχει σημειωθεί μεταβολή του σκοπού της εταιρίας κατά την τελευταία πενταετία.

Η εταιρία σήμερα δραστηριοποιείται στους κλάδους «Νομικές Δραστηριότητες και Δραστηριότητες Παροχής Επιχειρηματικών και Διαχειριστικών Συμβουλών» (Κλάδοι 741.1, 741.4 ΣΤΑΚΟΔ – 91)

6.1 Ιστορικό

Η εταιρία ιδρύθηκε το 1976 με εισφορά των ατομικών επιχειρήσεων της οικογένειας Μπουτάρη και της «Ι. ΜΠΟΥΤΑΡΗΣ & ΥΙΟΣ Α.Ε. ΟΙΝΟΠΟΙΙΑ – ΠΟΤΟΠΟΙΙΑ».

Η δραστηριοποίηση της οικογένειας Μπουτάρη στο χώρο της οινοποιίας άρχισε το 1879 στην Νάουσα με την ίδρυση της ατομικής επιχείρησης του Ιωάννη Στ. Μπουτάρη, προγόνου των σημερινών μετόχων.

Τις δεκαετίες 1930 - 1960 η οινοποιία Μπουτάρη ασχολήθηκε συστηματικά με την ανάπτυξη του κόκκινου κρασιού, ξεκίνησε τις πρώτες εξαγωγές με προορισμό την Αίγυπτο, Τουρκία, Αυστρία και Ιαπωνία και τέλος δημιούργησε το κόκκινο κρασί «Νάουσα Μπουτάρη» το οποίο σταδιακά πήρε την πρώτη θέση στις προτιμήσεις της ελληνικής 'ελίτ'.

Την δεκαετία του 1970 δημιουργείται ο πρώτος αμπελώνας 'Όνομασίας Προέλευσης', επεκτείνεται η παραγωγή, αναπτύσσονται νέα προϊόντα και δημιουργούνται οινοποιεία και αμπελώνες σε περιοχές Ο.Π.Α.Π.

Στα μέσα της δεκαετίας του 1980 και όταν η εταιρία είχε κατακτήσει την πρώτη θέση στην αγορά εμφιαλωμένου οίνου με μερίδιο άνω του 20%, αποφασίστηκε η επέκταση στον ευρύτερο χώρο τροφίμων και ποτών, έτσι το 1984 εξαγοράστηκε η εταιρία «Ν. ΒΟΣΙΝΑΚΗΣ ΑΒΕΕ», δεύτερη εταιρία στην αγορά φρυγανιάς.

Το 1988, η στρατηγική της εταιρίας επεκτάθηκε στην αγορά οινοπνευματωδών ποτών βάσει των προβλέψεων της ανάπτυξής τους στην Ελλάδα, και ανέλαβε την αποκλειστική πώληση και διανομή στην Ελλάδα των ποτών *JOHNNIE WALKER*, *GORDON'S GIN*, *BLACK & WHITE* και μέσω της δημιουργίας της «ΓΙΟΥΝΑΪΤΕΝΤ ΝΤΙΣΤΙΛΕΡΣ ΜΠΟΥΤΑΡΗ ΕΜΠΟΡΙΑ, ΕΙΣΑΓΩΓΕΣ, ΑΝΤΙΠΡΟΣΩΠΕΙΕΣ ΠΟΤΩΝ ΑΕ», ως joint venture με την «UNITED DISTILLERS Plc». Στο joint venture αυτό συμμετείχε κατά 40% η εταιρία και κατά 60% η «UNITED DISTILLERS Plc».

Το 1990 η εταιρία ανέλαβε την αντιπροσωπεία στην Ελλάδα του πρώτου σε πωλήσεις στον κόσμο οινοπνευματώδους ποτού *BACARDI*.

Τον Σεπτέμβριο του 1991, η εταιρία εξαγόρασε την «Α. ΚΑΜΠΑΣ ΑΕ» την παλαιότερη οινοβιομηχανία στην Ελλάδα, με μεγάλη ακίνητη περιουσία συνολικής έκτασης 1.500 στρεμμάτων περίπου. Έτσι, το μερίδιο αγοράς εμφιαλωμένου οίνου που ήλεγχαν οι δύο εταιρίες ξεπερνούσε το 25%, και το 30-32% των εξαγωγών αυτού.

Τον Μάρτιο του 1992 η εταιρία εξαγόρασε από την «BSN» το 67% των μετοχών της «HENNINGER HELLAS S.A.», μετονομάστηκε σε «ΖΥΘΟΠΟΙΙΑ ΒΟΡΕΙΟΥ ΕΛΛΑΔΑΣ Α.Ε.». Αργότερα μετέφερε την έδρα και τις διοικητικές υπηρεσίες της στο εργοστάσιο της Σίνδου, στην Θεσσαλονίκη. Στις 3/1/2001 η εταιρία μετονομάστηκε σε Μύθος Ζυθοποιία ΑΕ.



ΜΠΟΥΤΑΡΗ ΟΜΙΛΟΣ

Τον Ιούλιο του 1992 και τον Δεκέμβριο του 1993 η εταιρία πούλησε σταδιακά το μερίδιο που κατείχε στην εταιρία UNITED DISTILLERS BOUTARI (joint venture με GUINNESS) στη μητρική εταιρία GUINNESS PLC.

Την ίδια χρονιά, η εταιρία ίδρυσε την εταιρία φυσικών διανομών ΜΙΔΑΣ Α.Ε., η οποία ανέλαβε την αποθήκευση και διακίνηση όλων των προϊόντων του ομίλου ΜΠΟΥΤΑΡΗ και της UNITED DISTILLERS BOUTARI καθώς και τρίτων.

Το 1993 η εταιρία εξαγόρασε το ενεργητικό της εταιρίας ΒΟΤΡΥΣ (συμπεριλαμβανομένων σημάτων, αποθεμάτων κλπ), ενώ εξασφάλισε ταυτόχρονα την αντιπροσώπευση, παραγωγή και εμπορία των διεθνών σημάτων μπίρας TUBORG και CARLSBERG για την «ΚΑΜΠΑΣ». Την παραγωγή της TUBORG ανέλαβε η ΖΥΘΟΠΟΙΙΑ ΒΟΡΕΙΟΥ ΕΛΛΑΔΑΣ Α.Ε. (νυν ΜΥΘΟΣ ΖΥΘΟΠΟΙΙΑ ΑΕ).

Το 1994, η εταιρία Α. ΚΑΜΠΑΣ Α.Ε. ανέλαβε την αποκλειστική εμπορία των προϊόντων της ΖΥΘΟΠΟΙΙΑΣ ΒΟΡΕΙΟΥ ΕΛΛΑΔΟΣ (νυν ΜΥΘΟΣ ΖΥΘΟΠΟΙΙΑ ΑΕ) στην ελληνική αγορά καθώς επίσης και της βρετανικής μαύρης μπίρας Guinness.

Το 1994 ιδρύθηκε στα Τίρανα η ALBADRINK Sh. P. K., η οποία ασχολείται με την έρευνα της αλβανικής αγοράς και την προώθηση των προϊόντων του ομίλου.

Την ίδια χρονιά, και σύμφωνα με απόφαση της Τακτικής Γενικής Συνέλευσης της 30.6.1994, αποσχίστηκε ο οινοποιητικός κλάδος και όλες οι παραγωγικές δραστηριότητες της εταιρίας μεταβιβάστηκαν στη θυγατρική εταιρία Ι. ΜΠΟΥΤΑΡΗΣ & ΥΙΟΣ ΟΙΝΟΠΟΙΗΤΙΚΗ Α.Ε. Συνεπεία αυτού η εταιρία μετετράπη σε εταιρία συμμετοχών και επενδύσεων με κύρια δραστηριότητα την παροχή υπηρεσιών προς τις εταιρίες του ομίλου.

Επίσης, την ίδια χρονιά υπογράφηκε συμφωνία με την «SCHWEPPEES INT.» για την αποκλειστική παραγωγή, αντιπροσώπευση, προώθηση και διάθεση των προϊόντων της τελευταίας στην Ελλάδα.

Τη διετία 1995-96 η εταιρία ανέπτυξε το νέο προϊόν, την μπίρα ΜΥΘΟΣ, και προετοίμασε την εισαγωγή του στην ελληνική αγορά.

Το 1997 πραγματοποιήθηκε με επιτυχία η εισαγωγή της μπίρας ΜΥΘΟΣ στην ελληνική αγορά. Το νέο προϊόν έγινε δεκτό με ιδιαίτερη απήχηση βοηθώντας θεαματικά στην βελτίωση των αποτελεσμάτων της ΜΥΘΟΣ ΖΥΘΟΠΟΙΙΑ ΑΕ.

Το 1998 ενισχύθηκε περαιτέρω η παρουσία της ΜΥΘΟΣ ΖΥΘΟΠΟΙΙΑ ΑΕ και τα μερίδια αγοράς της διαμορφώθηκαν στο 10% από 6,6% το 1995, δηλαδή την προ της εισαγωγής του ΜΥΘΟΥ περίοδο.

Τον Οκτώβριο του 1998 ο όμιλος προχώρησε σε ρύθμιση των υποχρεώσεών του προς τις τράπεζες και την κεφαλαιακή αναδιάρθρωσή του με την μετατροπή των βραχυπρόθεσμων υποχρεώσεών του σε μακροπρόθεσμες. Η ρύθμιση αυτή αποτέλεσε εξέλιξη θεμελιώδους σημασίας για την πορεία του ομίλου, αφού μείωσε τις άμεσες πιέσεις για καταβολή μετρητών, ενίσχυσε την πιστοληπτική του ικανότητά του, έδωσε την δυνατότητα διαμόρφωσης κερδοφόρων αποτελεσμάτων για τις θυγατρικές εταιρίες του ομίλου.

Επίσης, το 1999 σταθεροποιήθηκε η παρουσία της ΜΥΘΟΣ ΖΥΘΟΠΟΙΙΑ ΑΕ με επιπλέον αύξηση του μεριδίου της στην Ελληνική αγορά μπίρας, που διαμορφώθηκε στο 11.8%. Επίσης, η Ι. ΜΠΟΥΤΑΡΗΣ & ΥΙΟΣ ΟΙΝΟΠΟΙΗΤΙΚΗ Α.Ε., παρουσίασε τη νέα γενιά κρασιών αποσκοπώντας στον εμπλουτισμό της γκάμας των προσφερόμενων προϊόντων της.



ΜΠΟΥΤΑΡΗ
ΟΜΙΛΟΣ

Ο όμιλος το 1999, στα πλαίσια της περαιτέρω αναδιάρθρωσης, και στρατηγικής ανάπτυξης των εταιριών του, προχώρησε σε συμφωνία με θεσμικούς Έλληνες και ξένους επενδυτές υπό την διαχείριση της εταιρίας venture capital GLOBAL FINANCE A.E., μιας εκ των κορυφαίων εταιριών παροχής επιχειρηματικού κεφαλαίου την Ελλάδα. Με την προαναφερθείσα συμφωνία αποφασίστηκε η συμμετοχή των θεσμικών επενδυτών, μέσω αυξήσεως του μετοχικού κεφαλαίου των θυγατρικών εταιριών του ομίλου συνολικού ύψους 4.7 δις.

Τον Οκτώβριο του 2000 ολοκληρώθηκε με επιτυχία η αύξηση του μετοχικού κεφαλαίου της εταιρίας με καταβολή μετρητών μέσω του Χ.Α.Α. ύψους 8.2 δις δρχ. Παράλληλα, ολοκληρώθηκαν οι αυξήσεις μετοχικού κεφαλαίου των θυγατρικών εταιριών με την συμμετοχή των λοιπών μετόχων τους. Η συνολική εισροή νέων κεφαλαίων στον όμιλο ανήλθε σε Δρχ. 11 δις περίπου.

Από τον Αύγουστο του 2002 η εταιρεία Scottish & Newcastle Plc., η 2^η σε μέγεθος Ζυθοποιία στην Ευρώπη, κατέχει το 46.46% του μετοχικού κεφαλαίου της Μυθος Ζυθοποιία Α.Ε.

Παράλληλα, οι δύο κύριοι μέτοχοι της ΜΥΘΟΣ ΖΥΘΟΠΟΙΙΑ Α.Ε., δηλαδή η Ι. Μπουτάρης & Υιοι Holding Α.Ε. (46.46%) και η Scottish & Newcastle Plc. (46.46%) παραχώρησαν προς τη ΜΥΘΟΣ ΖΥΘΟΠΟΙΙΑ Α.Ε. ομολογιακό μετατρέψιμο δάνειο ύψους € 8.8 εκ.

Η στρατηγική συμμετοχή της S&N στο μετοχικό κεφάλαιο της ΜΥΘΟΣ ΖΥΘΟΠΟΙΙΑ Α.Ε. ανοίγει ένα νέο κεφάλαιο στην θυγατρική εταιρεία και ενισχύει ακόμα περισσότερο τις προοπτικές των προϊόντων της στην εγχώρια και διεθνή αγορά. Παράλληλα προσφέρει τα μέσα ώστε να μειωθεί δραστικά το λειτουργικό κόστος και να αυξηθεί η παραγωγικότητα της ΜΥΘΟΣ ΖΥΘΟΠΟΙΙΑ Α.Ε. με πολλαπλά οφέλη.

Η ΜΥΘΟΣ ΖΥΘΟΠΟΙΙΑ Α.Ε. κατέχει πλέον το 14% της Ελληνικής αγοράς μπίρας.



ΜΠΟΥΤΑΡΗ
ΟΜΙΛΟΣ

6.2 Δομή του Ομίλου Μπουτάρη

Από τις αρχές του 2001 οι παραγωγικές εταιρίες Ι. ΜΠΟΥΤΑΡΗΣ & ΥΙΟΣ ΟΙΝΟΠΟΙΗΤΙΚΗ Α.Ε. και ΜΥΘΟΣ ΖΥΘΟΠΟΙΙΑ ΑΕ, ανέλαβαν και την εμπορική δραστηριότητα των προϊόντων τους τόσο στην ελληνική αγορά όσο και στο εξωτερικό. Με τον τρόπο αυτό ο όμιλος αποσκοπεί στον αποτελεσματικότερο εστιασμό στους ξεχωριστούς κλάδους κρασιού και μπύρας.

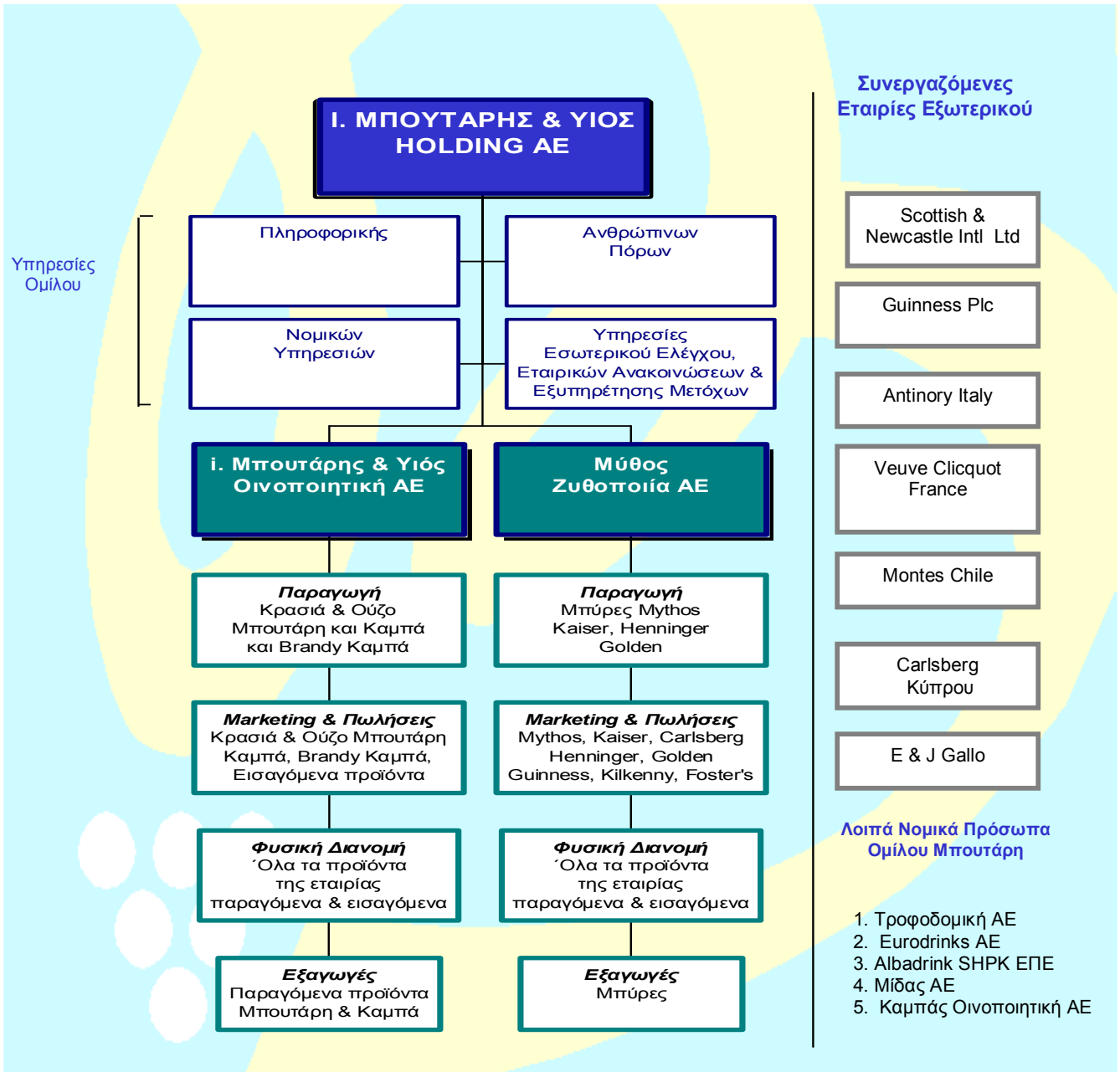



ΜΠΟΥΤΑΡΗ
ΟΜΙΛΟΣ

6.3 Συμμετοχές – Εσωτερική Λογιστική Αξία Συμμετοχών

Κατά την 31.12.2002 η αξία των συμμετοχών της εταιρίας είχε ως εξής:

ΕΤΑΙΡΙΑ	ΑΞΙΑ	ΠΟΣΟΣΤΟ
	ΚΤΗΣΗΣ*	ΣΥΜΜΕΤΟΧΗΣ
1. Ι. ΜΠΟΥΤΑΡΗΣ & ΥΙΟΣ ΟΙΝΟΠΟΙΗΤΙΚΗ ΑΕ	8.689.116,83	74,03%
2. ΜΙΔΑΣ ΑΕ	2.319.245,32	99,37%
3. ΜΥΘΟΣ ΖΥΘΟΠΟΙΙΑ Α.Ε.	16.962.864,16	46,46%
4. EURODRINKS Α.Ε.	5.815.638,10	100,00%
5. ALBADRINK ΕΠΕ	294.102,47	100,00%
6. ΤΡΟΦΟΔΟΜΙΚΗ Α.Ε.	9.226.807,50	45,13%
7. ΚΑΜΠΑΣ ΟΙΝΟΠΟΙΗΤΙΚΗ Α.Ε.	218.363,11	99,50%
8. ΚΥΜΗ ΕΜΦΙΑΛΩΤΙΚΗ Ε.Π.Ε.	156.300,00	52,10%
ΣΥΝΟΛΟ	43.682.437,49	

* Σύμφωνα με τον Κώδικα Βιβλίων & Στοιχείων

6.4 Αντικείμενο εργασιών

Από το 1994 και μετά ο κύκλος εργασιών της εταιρίας προέρχεται αποκλειστικά από παροχή υπηρεσιών σε εταιρίες του ομίλου.

Η εταιρία στα πλαίσια του σκοπού της παρέχει βάση σχετικών συμβάσεων υπηρεσίες για τις οποίες ανάλογα με την έκταση τους τιμολογεί τις θυγατρικές της εταιρίες.

6.5 Πάγια Περιουσιακά

Εξέλιξη Αξίας των Πάγιων Περιουσιακών Στοιχείων

Στον πίνακα που ακολουθεί παρουσιάζεται η μεταβολή της λογιστικής αξίας των παγίων της εταιρίας για την περίοδο 200 - 2002 :

	Αξία Κτήσεως	ΠΡΟΣΘΗΚΕΣ - (ΜΕΙΩΣΕΙΣ)	Συνολική Αξία Κτήσης	Αποσβέσεις μέχρι	Αποσβέσεις	ΠΡΟΣΘΗΚΕΣ - (ΜΕΙΩΣΕΙΣ)	Σύνολο Αποσβέσεων	ΥΠΟΛΟΙΠΟ
ΠΑΓΙΑ	31.12.2001	01/01/2000 - 31/12/2002	31.12.2002	31.12.2001	2002	2002	31.12.2002	31.12.2002
ΓΗΠΕΔΑ - ΟΙΚΟΠΕΔΑ	1.301.392,62	0,00	1.301.392,62	0,00	0,00	0,00	0,00	1.301.392,62
ΑΓΡΟΙ - ΦΥΤΕΙΕΣ	723.893,25	0,00	723.893,25	0,00	0,00	0,00	0,00	723.893,25
ΚΤΙΡΙΑ - ΤΕΧΝ. ΕΡΓΑ	3.564.032,19	0,00	3.564.032,19	2.173.888,15	171.539,20	0,00	2.345.427,35	1.218.604,84
ΜΗΧ/ΤΑ - ΕΓΚΑΤΑΣΤΑΣΕΙΣ	35.700,66	0,00	35.700,66	6.046,96	5.308,85	0,00	11.355,81	24.344,85
ΜΕΤΑΦΟΡΙΚΑ ΜΕΣΑ	124.019,18	(31.022,90)	92.996,28	75.417,67	15.270,74	(28.371,57)	62.316,84	30.679,44
ΕΠΙΠΛΑ - ΣΚΕΥΗ	565.600,75	6.478,06	572.078,81	497.505,85	27.152,39	0,00	524.658,24	47.420,57
ΑΚΙΝΗΤΟΠΟΙΗΣΕΙΣ ΥΠΟ ΕΚΤΕΛΕΣΗ & ΠΡΟΚΑΤ.	91.767,05	0,00	91.767,05	0,00	0,00	0,00	0	91.767,05
ΣΥΝΟΛΟ	6.406.405,69	(24.544,84)	6.381.860,86	2.752.858,63	219.271,18	(28.371,57)	2.943.758,24	3.438.102,62



ΜΠΟΥΤΑΡΗ
ΟΜΙΛΟΣ

Η τελευταία αναπροσαρμογή της αξίας των ακινήτων της εταιρίας έγινε στη χρήση 2000 (Ν.2065/1992).

Ασφαλιστήρια Συμβόλαια

Η ανάλυση των ασφαλιστηρίων συμβολαίων της εταιρίας και το ύψος του ασφαλιζόμενου κινδύνου ανά κατηγορία περιουσιακού στοιχείου έχει ως εξής:

Ασφαλιστική Εταιρία	Αριθμ. Συμβολαίου	Ισχύς Συμβολαίου	Είδος Ασφαλιστικού Κινδύνου	Ασφαλιστικό Κεφάλαιο (σε χιλ.ευρω)	Καλυπτόμενα Περιουσιακά Στοιχεία
GERLING-KONZERN	81/78214/01	31/12/2002 - 31/12/2003	Αστική Ευθύνη	2.400	Γενική Αστική Ευθύνη και Αστική Ευθύνη προϊόντων
GERLING-KONZERN	81/57582/28/1	30/04/2003 - 30/04/2004	Παντός Κινδύνου	2.275	Εγκαταστάσεις Πικερμίου και Κορδελιού

Τα συνολικά ασφαλιζόμενα κεφάλαια κατά παντός κινδύνου των εταιριών του ομίλου ανέρχονται στο ποσόν των 198 εκ. ΕΥΡΩ περίπου.



6.6 Εξέλιξη Μετοχικού Κεφαλαίου

Το μετοχικό κεφάλαιο της εταιρίας ανέρχεται σήμερα στο ποσό των €16.420.800. Στο ποσό αυτό ανήλθε ακολουθώντας τα εξής στάδια :

- 1) Όπως οριζόταν στο άρθρο 39 του Καταστατικού της εταιρίας (ΦΕΚ 20/3.1.1976), το μετοχικό κεφάλαιο ορίστηκε αρχικά σε δρχ. 42.250.000 διαιρούμενο σε 84.500 κοινές ονομαστικές μετοχές, ονομαστικής αξίας δρχ. 500 και τιμής διάθεσης δρχ. 500 εκάστη, το οποίο καταβλήθηκε από τους ιδρυτές, αρχικούς μετόχους.
- 2) Με απόφαση της Έκτακτης Γενικής Συνέλευσης των μετόχων της 22.9.1976 (ΦΕΚ 2633/6.10.76), το μετοχικό κεφάλαιο της εταιρίας αυξήθηκε κατά δρχ.7.750.000 με την έκδοση 15.500 νέων κοινών ανωνύμων μετοχών, ονομαστικής αξίας δρχ.500 και τιμής διάθεσης δρχ.500 εκάστη. Η αύξηση αυτή έγινε με καταβολή μετρητών. Έτσι, το μετοχικό κεφάλαιο της εταιρίας ανήλθε σε δρχ. 50.000.000 διαιρούμενο σε 100.000 κοινές μετοχές, ονομαστικής αξίας δρχ.500 εκάστη, από τις οποίες 84.500 ονομαστικές και 15.500 ανώνυμες.
- 3) Με απόφαση της Τακτικής Γενικής Συνέλευσης των Μετόχων της εταιρίας της 30.6.1982 (ΦΕΚ 3410/20.8.82), το μετοχικό κεφάλαιο αυτής αυξήθηκε κατά δρχ.91.000.000 με την έκδοση 182.000 νέων κοινών μετοχών, από τις οποίες 153.790 ονομαστικές και 28.210 ανώνυμες, ονομαστικής αξίας δρχ.500 και τιμής διάθεσης δρχ. 500 εκάστη. Η αύξηση αυτή του μετοχικού κεφαλαίου της εταιρίας έγινε με την κεφαλαιοποίηση της από δρχ.89.258.941 υπεραξίας που προέκυψε από την αναπροσαρμογή της αξίας των ακινήτων της εταιρίας προς εφαρμογή και σύμφωνα με τη διαδικασία του Ν. 1249/1982 και με καταβολή μετρητών για στρογγυλοποίηση κατά δρχ.1.741.059 του προς κεφαλαιοποίηση παραπάνω ποσού της υπεραξίας των ακινήτων. Έτσι, το μετοχικό κεφάλαιο της εταιρίας ανήλθε σε δρχ. 141.000.000 διαιρούμενο σε 282.000 κοινές μετοχές, ονομαστικής αξίας δρχ. 500 εκάστη από τις οποίες 238.290 ονομαστικές και 43.710 ανώνυμες.
- 4) Με απόφαση της Έκτακτης Γενικής Συνέλευσης των Μετόχων της εταιρίας της 14.12.1986 (ΦΕΚ 3415/29.12.86), το μετοχικό κεφάλαιο της εταιρίας αυξήθηκε κατά δρχ. 100.000.000 με την έκδοση 200.000 νέων κοινών μετοχών, από τις οποίες 169.000 ονομαστικές και 31.000 ανώνυμες, ονομαστικής αξίας δρχ. 500 και τιμής διάθεσης δρχ. 500 εκάστη. Η αύξηση αυτή έγινε με καταβολή μετρητών. Έτσι το μετοχικό κεφάλαιο της εταιρίας αυξήθηκε σε δρχ. 241.000.000 διαιρούμενο σε 482.000 κοινές μετοχές, ονομαστικής αξίας δρχ. 500 εκάστη, από τις οποίες 407.290 ονομαστικές και 74.710 ανώνυμες.
- 5) Η Έκτακτη Γενική Συνέλευση της εταιρίας της 28.10.1987 (ΦΕΚ 2733/11.11.87) αποφάσισε μεταξύ άλλων τα εξής:
 - α) Μείωση της ονομαστικής αξίας της μετοχής από δρχ.500 σε δρχ. 200 και το εκ δραχμών δρχ. 241.000.000 μετοχικό κεφάλαιο της εταιρίας διαιρέθηκε πλέον σε 1.205.000 μετοχές ονομαστικής αξίας δρχ. 200 εκάστη, από τις οποίες 1.018.225 ονομαστικές και 186.775 ανώνυμες.
 - β) το μετοχικό κεφάλαιο αυξήθηκε κατά δρχ.70.000.000 με την έκδοση 350.000 νέων μετοχών ονομαστικής αξίας δρχ. 200 και τιμής διάθεσης δρχ. 2.300 εκάστη, από τις οποίες 175.000 μετοχές κοινές ανώνυμες μετά ψήφου και 175.000 προνομιούχες άνευ ψήφου μη μετατρέψιμες.
 - γ) την μετατροπή 300.225 κοινών ονομαστικών μετοχών σε κοινές ανώνυμες.



ΜΠΟΥΤΑΡΗ
ΟΜΙΛΟΣ

Έτσι, το μετοχικό κεφάλαιο της εταιρίας ανήλθε σε δρχ.311.000.000 διαιρούμενο σε 1.555.000 μετοχές ονομαστικής αξίας δρχ. 200 εκάστη από τις οποίες 662.000 κοινές ανώνυμες, 718.000 κοινές ονομαστικές, και 175.000 προνομιούχες άνευ ψήφου.

- 6) Η Έκτακτη Γενική Συνέλευση των Μετόχων της εταιρίας της 6.10.1988 (ΦΕΚ 3302/1.11.88), αποφάσισε την αύξηση του μετοχικού κεφαλαίου της εταιρίας κατά δρχ. 311.000.000 με την έκδοση 1.555.000 νέων μετοχών ονομαστικής αξίας δρχ. 200 και τιμής διάθεσης 200 δρχ εκάστη, με κεφαλαιοποίηση των λογαριασμών «Διαφοράς Αναπροσαρμογής Αξίας Παγίων» (σύμφωνα με τις διατάξεις της υπ. αριθμόν Ε 2665/84/22.2.1988 αποφάσεως των Υπουργών Εθνικής Οικονομίας και Οικονομικών) κατά δρχ. 241.969.818 και «Διαφορά από έκδοση μετοχών υπέρ το άρτιο» κατά δρχ. 69.030.182. Οι παραπάνω 1.555.000 νέες μετοχές ήταν κατ' είδος και ποσότητα αντίστοιχες προς τις υπάρχουσες μετοχές της εταιρίας και διανεμήθηκαν δωρεάν στους παλαιούς μετόχους με αναλογία 1 νέα ανά 1 παλαιά μετοχή. Έτσι, το μετοχικό κεφάλαιο της εταιρίας ανήλθε σε δρχ.622.000.000 διαιρούμενο σε 3.110.000 μετοχές ονομαστικής αξίας δρχ.200 εκάστη από τις οποίες 1.324.000 κοινές ανώνυμες, 1.436.000 κοινές ονομαστικές και 350.000 προνομιούχες ανώνυμες άνευ ψήφου.
- 7) Με απόφαση της Έκτακτης Γενικής Συνέλευσης των Μετόχων της εταιρίας της 11.4.1990 και 24.4.1990 (ΦΕΚ 1300/14.5.90), το μετοχικό κεφάλαιο αυξήθηκε κατά δρχ.62.200.000 με την έκδοση 311.000 νέων μετοχών ονομαστικής αξίας δρχ.200 και τιμής διάθεσης 6.600 δρχ εκάστη, από τις οποίες 276.000 κοινές ανώνυμες και 35.000 προνομιούχες άνευ ψήφου μη μετατρέψιμες. Η διαφορά που θα προκύψει από την έκδοση μετοχών υπέρ το άρτιο ύψους δρχ. 1.990.400.000 θα πιστωθεί στο λογαριασμό «Αποθεματικό από την έκδοση υπέρ το άρτιο». Έτσι το μετοχικό κεφάλαιο της εταιρίας ανήλθε σε δρχ.684.200.000 διαιρούμενο σε 3.421.000 μετοχές ονομαστικής αξίας δρχ.200 εκάστη από τις οποίες 1.600.000 κοινές ανώνυμες, 1.436.000 κοινές ονομαστικές και 385.000 προνομιούχες ανώνυμες άνευ ψήφου.
- 8) Με απόφαση της Έκτακτης Γενικής Συνέλευσης των Μετόχων της εταιρίας της 9.11.1992 (ΦΕΚ 5613/22.12.92) , το μετοχικό κεφάλαιο αυξήθηκε :
- α) κατά ποσό δρχ.93.190.153 λόγω κεφαλαιοποιήσεως της εκ δρχ.93.190.353 υπεραξίας του μηχανολογικού εξοπλισμού σύμφωνα με τις διατάξεις του Ν. 1731/1987
- β) κατά ποσό δρχ.574.880.516 λόγω κεφαλαιοποιήσεως της εκ δρχ.574.880.516 υπεραξίας των γηπέδων και κτιρίων σύμφωνα με τις διατάξεις του Ν. 2065/1992
- γ) κατά ποσό δρχ.16.129.331 από κεφαλαιοποίηση μέρους του αποθεματικού από την έκδοση μετοχών υπέρ το άρτιο, ήτοι συνολικά κατά ποσό δρχ.684.200.000 με την έκδοση 3.421.000 νέων μετοχών ονομαστικής αξίας δρχ.200 η καθεμία. Οι παραπάνω 3.421.000 νέες μετοχές ήταν κατ' είδος και ποσότητα αντίστοιχες προς τις υπάρχουσες μετοχές της εταιρίας και διανεμήθηκαν δωρεάν στους μετόχους κατ' αναλογία μία νέα προς μία παλαιά. Έτσι το μετοχικό κεφάλαιο της εταιρίας ανέρχεται σε δρχ.1.368.400.000 διαιρούμενο σε 6.842.000 μετοχές ονομαστικής αξίας δρχ.200 εκάστη από τις οποίες 3.200.000 κοινές ανώνυμες, 2.872.000 κοινές ονομαστικές και 770.000 προνομιούχες ανώνυμες άνευ ψήφου.
- 9) Με απόφαση της ίδιας Έκτακτης Γενικής Συνέλευσης των μετόχων της εταιρίας της 9.11.1992 (ΦΕΚ 5613/22.12.92) οι κοινές ονομαστικές μετοχές της εταιρίας μετατράπηκαν σε κοινές ανώνυμες σε αναλογία 1 κοινή ονομαστική προς 1 κοινή ανώνυμη. Έτσι, το μετοχικό κεφάλαιο της εταιρίας ανέρχεται σε δρχ.1.368.400.000 διαιρούμενο σε 6.842.000 μετοχές ονομαστικής αξίας δρχ.200 εκάστη από τις οποίες 6.072.000 κοινές ανώνυμες, και 770.000 προνομιούχες ανώνυμες άνευ ψήφου.



ΜΠΟΥΤΑΡΗ
ΟΜΙΛΟΣ

- 10) Η Έκτακτη Γενική Συνέλευση των κοινών μετόχων της εταιρίας της 11.5.1998 και των προνομιούχων μετόχων της 25.5.1998 αποφάσισε την αύξηση του μετοχικού κεφαλαίου κατά δρχ. 1.368.400.000 με καταβολή μετρητών με την έκδοση 6.842.000 μετοχών ονομαστικής αξίας δρχ.200 και τιμή διάθεσης δρχ.200 εκάστη, από τις οποίες 6.072.000 κοινές ανώνυμες, και 770.000 προνομιούχες. Έτσι, το μετοχικό κεφάλαιο της εταιρίας ανέρχεται σε δρχ. 2.736.800.000 διαιρούμενο σε 13.684.000 μετοχές ονομαστικής αξίας δρχ.200 εκάστη από τις οποίες 12.144.000 κοινές ανώνυμες και 1.540.000 προνομιούχες ανώνυμες άνευ ψήφου.
- 11) Με την απόφαση των Εκτάκτων Γενικών Συνελεύσεων των κοινών μετόχων της εταιρίας της 5.01.2000 και 12.6.2000 αποφασίσθηκε η αύξηση του μετοχικού κεφαλαίου κατά δρχ. 2.736.800.000 με καταβολή μετρητών με την έκδοση 13.684.000 κοινών ανωνύμων μετοχών ονομαστικής αξίας δρχ. 200, και τιμή διάθεσης 600 δρχ. Έτσι, μετά την αύξηση το μετοχικό κεφάλαιο της εταιρίας διαμορφώθηκε σε 5.473.600.000 διαιρούμενο σε 25.828.000 κοινές ανώνυμες μετοχές και σε 1.540.000 προνομιούχες μετοχές άνευ ψήφου.
- 12) Με απόφαση της Τακτικής Γενικής Συνέλευσης της 29/6/2001, λόγω της υποχρεωτικής έκφρασης του μετοχικού κεφαλαίου της εταιρίας και της ονομαστικής αξίας των μετοχών σε ΕΥΡΩ και για λόγους στρογγυλοποίησης, η ονομαστική αξία της μετοχής από 200 δρχ έγινε 204,45 ή 0,60 ΕΥΡΩ. Η αύξηση αυτή του μετοχικού κεφαλαίου ύψους 121.787.600 δρχ. ή 357.410,42 ΕΥΡΩ έγινε με κεφαλαιοποίηση μέρους του αποθεματικού από έκδοση μετοχών υπέρ το άρτιο. Έτσι, το μετοχικό κεφάλαιο διαμορφώθηκε σε 5.595.387.600 δρχ. (ή 16.420.800,00 ΕΥΡΩ) διαιρούμενο σε 27.368.000 κοινές ανώνυμες μετοχές ονομαστικής αξίας 204,45 δρχ. ή 0,60 ΕΥΡΩ η κάθε μια και 1.540.000 προνομιούχες ανώνυμες μετοχές ονομαστικής αξίας 204,45 δρχ. ή 0,60 ΕΥΡΩ η κάθε μία.

Ο παρακάτω πίνακας συνοψίζει όλες τις προαναφερθείσες μεταβολές:



ΜΠΟΥΤΑΡΗ
ΟΜΙΛΟΣ

ΕΞΕΛΙΞΗ ΜΕΤΟΧΙΚΟΥ ΚΕΦΑΛΑΙΟΥ (σε δρχ.)								
Ημ/νία Γ.Σ.	Αριθμός ΦΕΚ	Αριθμός Μετοχών	Ον/κή αξία μετοχ.	Τοσό Αύξησης Μ.Κ.	Μετρητά	Κεφ/σεις	Μ.Κ. μετά την αύξηση	Σύνολο Μετοχών
Ίδρυση	20/76	84.500 (ΚΟ)	500	42.500.000	42.500.000		42.500.000	84.500 (ΚΟ)
22/9/76	2633/76	15.500 (ΚΑ)	500	7.500.000	7.500.000		50.000.000	84.500 (ΚΟ) 15.500 (ΚΑ)
30/6/82	3410/82	153.790 (ΚΟ) 28.210 (ΚΑ)	500	91.000.000		91.000.00	141.000.000	238.290 (ΚΟ) 43.710 (ΚΑ)
14/12/86	3415/86	169.000 (ΚΟ) 31.000 (ΚΑ)	500	100.000.000	100.000.000		241.000.000	407.290 (ΚΟ) 74.710 (ΚΑ)
28/10/87	2733/87		200					1.018.225 (ΚΟ) 186.775 (ΚΑ)
		175.000 (ΚΑ) 175.000 (ΠΟ)	200	70.000.000	70.000.000		311.000.000	1.018.225 (ΚΟ) 361.775 (ΚΑ) 175.000 (ΠΟ)
			200					718.000 (ΚΟ) 662.000 (ΚΑ) 175.000 (ΠΟ)
06/10/88	3302/88	718.000 (ΚΟ) 662.000 (ΚΑ) 175.000 (ΠΟ)	200	311.000.000		311.000.000	622.000.000	1.436.000 (ΚΟ) 1.324.000 (ΚΑ) 350.000 (ΠΟ)
24/4/90	1300/90	276.000 (ΚΑ) 35.000 (ΠΟ)	200	62.200.000	62.200.000		684.200.000	1.436.000 (ΚΟ) 1.600.000 (ΚΑ) 385.000 (ΠΟ)
9/11/92	5613/92	1.436.000 (ΚΟ) 1.600.000 (ΚΑ) 385.000 (ΠΟ)	200	684.200.000		684.200.000	1.368.400.000	2.872.000 (ΚΟ) 3.200.000 (ΚΑ) 770.000 (ΠΟ)
9/11/92	5613/92		200					6.072.000 (ΚΑ) 770.000 (ΠΟ)
11/05/98 25/05/98	6718/98	6.072.000 (ΚΑ) 770.000 (ΠΟ)	200	1.368.400.000	1.368.400.000		2.736.800.000	12.144.000(ΚΑ) 1.540.000 (ΚΟ)
12/6/2000	5741/00	13.684.000 (ΚΑ)	200	2.736.800.000	2.736.800.000		5.473.600.000	25.828.000(ΚΑ) 1.540.000(ΠΟ)
29/6/2001	6378/01	-	204,45	121.787.600	-	121.787.600	5.595.387.600 ή € 16.420.800	25.828.000(ΚΑ) 1.540.000(ΠΟ)
ΣΥΝΟΛΟ ΜΕΤΑ ΤΗΝ ΠΑΡΟΥΣΑ ΑΥΞΗΣΗ							€ 16.420.800	25.828.000(ΚΑ) 1.540.000 (ΠΟ)

(ΚΟ) Κοινή Ονομαστική, (ΚΑ) Κοινή Ανώνυμη, (ΠΟ) Προνομιούχος Ανώνυμη



6.7 Μέτοχοι

Με βάση τα στοιχεία του ΚΑΑ της 31/12/2002, οι κύριοι μέτοχοι της εταιρίας κατείχαν κατά την ημερομηνία αυτή τα ακόλουθα μερίδια στο μετοχικό κεφάλαιο της εταιρίας και συνεπώς η μετοχική σύνθεση της εταιρίας έχει ως ακολούθως:

Μέτοχοι κατά την 31/12/2002

Μέτοχοι	Αριθ. Μετοχών	% επί συνόλου
ΚΟΙΝΕΣ ΑΝΩΝ. ΜΕΤΟΧΕΣ ΜΕΤΑ ΨΗΦΟΥ		
ΜΠΟΥΤΑΡΗΣ ΚΩΝ/ΝΟΣ	4.586.240	17,76%
ΜΠΟΥΤΑΡΗ ΜΑΡΙΝΑ	2.357.110	9,13%
ΜΠΟΥΤΑΡΗ ΧΡΙΣΤΙΝΑ	2.216.600	8,58%
ΜΠΟΥΤΑΡΗ ΕΛΕΝΗ	890.560	3,45%
ΛΟΙΠΟΙ ΜΕΤΟΧΟΙ	15.777.490	61,08%
ΣΥΝΟΛΟ ΚΟΙΝΩΝ ΑΝΩΝ. ΜΕΤΟΧΩΝ	25.828.000	100 %
ΠΡΟΝΟΜΙΟΥΧΕΣ ΑΝΕΥ ΨΗΦΟΥ		
ΜΠΟΥΤΑΡΗΣ ΚΩΝ/ΝΟΣ	46.190	3,00%
ΜΠΟΥΤΑΡΗ ΜΑΡΙΝΑ	1.510	0,10%
ΜΠΟΥΤΑΡΗ ΕΛΕΝΗ	38.820	2,52%
ΛΟΙΠΟΙ ΜΕΤΟΧΟΙ	1.453.480	94,38%
ΣΥΝΟΛΟ ΠΡΟΝΟΜΙΟΥΧΩΝ ΑΝΕΥ ΨΗΦΟΥ	1.540.000	100 %
ΓΕΝΙΚΟ ΣΥΝΟΛΟ ΜΕΤΟΧΩΝ	27.368.000	

6.8 Διοίκηση Διεύθυνση της Εταιρίας

Η εταιρία διοικείται από 5μελές Διοικητικό Συμβούλιο. Η σημερινή σύνθεση του Διοικητικού Συμβουλίου της εταιρίας, σύμφωνα με την από 29.6.2001 Απόφαση της Τακτικής Γενικής Συνέλευσης των Μετόχων, είναι η ακόλουθη:

- **Κωνσταντίνος Στυλ. Μπουτάρης**, Πρόεδρος Δ.Σ. & Διευθύνων Σύμβουλος, κάτοικος Αθηνών, 20 χλμ. Λεωφόρος Μαραθώνος.
- **Φανή χήρα Στυλ. Μπουτάρη**, Μέλος, κάτοικος Θεσσαλονίκης, οδός Λ. Νίκης 71.
- **Αλέξανδρος Κων. Μίσσιος**, Μέλος, κάτοικος Θεσσαλονίκης, οδός Βασ. Κωνσταντίνου 1.
- **Μαρίνα Μπουτάρη** Μέλος κάτοικος Ν. Ερυθραίας οδός Πλάτωνος 22.
- **Χριστίνα Μπουτάρη** Μέλος κάτοικος Αθηνών οδός Σκουφά 4-6.

Η θητεία του Διοικητικού Συμβουλίου είναι διετής, εκλέχτηκε την 29/06/2001 και λήγει το 2003.

Την εταιρία εκπροσωπεί και δεσμεύει ο Πρόεδρος & Διευθύνων Σύμβουλος κ. Κωνσταντίνος Μπουτάρης .

Αμοιβές Μελών Δ.Σ.

Τα μέλη του Διοικητικού Συμβουλίου προσφέρουν τις υπηρεσίες τους αμισθί. Ο Πρόεδρος & Διευθύνων Σύμβουλος της εταιρίας κ.Κων/νος Μπουτάρης λαμβάνει ως εργαζόμενος στην εταιρία το ποσό των € 419.151,67 ετησίως.



Τα ανώτατα διευθυντικά στελέχη της εταιρίας είναι τα ακόλουθα :

Κωνσταντίνος Στ. Μπουτάρης, Πρόεδρος & Διευθύνων Σύμβουλος, με σημαντική εμπειρία στο κλάδο των ποτών.

Σπυρίδων Μαγκλιβέρας, Οικονομικός Διευθυντής του ομίλου.

Νικόλαος Γιαμπανάς, Διευθυντής Στρατηγικής Ανάπτυξης του ομίλου, Υπεύθυνος Εταιρικών Ανακοινώσεων και Εξυπηρέτησης Μετόχων .

Κωνσταντίνος Φέτσης, Δικηγόρος. Παρέχει υπηρεσίες στην εταιρεία από το 1992 ως Νομικός Σύμβουλος.

Τα Μέλη του Δ.Σ. της εταιρίας και τα στελέχη της διεύθυνσής της δεν έχουν καταδικασθεί για πράξεις ατιμωτικές, ούτε για οικονομικά εγκλήματα, ούτε είναι αναμειγμένα σε δικαστικές εκκρεμότητες που αφορούν πτώχευση, εγκληματική πράξη και απαγόρευση άσκησης:

- επιχειρηματικής δραστηριότητας,
- χρηματιστηριακών συναλλαγών,
- επαγγέλματος ως σύμβουλος επιχειρήσεων, διευθυντικό στέλεχος τραπεζών και ασφαλιστικών εταιριών, ανάδοχος έκδοσης, στέλεχος χρηματιστηριακών εταιριών κ.λ.π.

Μεταξύ των μελών του Δ.Σ. και των διευθυντικών στελεχών της εταιρίας υφίστανται οι εξής συγγενικές σχέσεις :

Η κα Φανή Μπουτάρη είναι μητέρα του κ. Κων/νου Μπουτάρη.

Οι κυρίες Μαρίνα και Χριστίνα Μπουτάρη είναι κόρες του κ. Κων/νου Μπουτάρη.

Συμμετοχές των Μελών του Δ.Σ. και των Κυρίων Μετόχων στη Διοίκηση και το Κεφάλαιο άλλων Εταιριών

Στον πίνακα που ακολουθεί παρουσιάζονται οι συμμετοχές των μελών του Δ.Σ. και των κυρίων μετόχων της εταιρίας στο κεφάλαιο ή και την διοίκηση άλλων εταιριών.

Μέλη Δ.Σ. ή Κύριοι Μέτοχοι	Εταιρία που συμμετέχει	Θέση στο Δ.Σ.
Κωνσταντίνος Σ. Μπουτάρης	Ι. ΜΠΟΥΤΑΡΗΣ & ΥΙΟΣ ΟΙΝΟΠΟΙΗΤΙΚΗ Α.Ε.	Πρόεδρος
	ΜΥΘΟΣ ΖΥΘΟΠΟΙΙΑ ΑΕ	Δ/νων Σύμβουλος
	ΜΙΔΑΣ Α.Ε.	Μέλος Δ.Σ.
	EURODRINKS ΑΕ	Μέλος Δ.Σ.
	ΚΑΜΠΑΣ ΟΙΝΟΠΟΙΗΤΙΚΗ Α.Ε.	Πρόεδρος & Δ/νων Σύμβουλος
	ΤΡΟΦΟΔΟΜΙΚΗ ΑΕ	Μέλος Δ.Σ.
Αλέξανδρος Κ. Μίσσιος	ΜΥΘΟΣ ΖΥΘΟΠΟΙΙΑ ΑΕ	Μέλος Δ.Σ.
Φανή χήρα Στ. Μπουτάρη	ΚΑΜΠΑΣ ΟΙΝΟΠΟΙΗΤΙΚΗ Α.Ε	Μέλος Δ.Σ.
	ΜΙΔΑΣ Α.Ε.	Μέλος Δ.Σ.
	ΜΥΘΟΣ ΖΥΘΟΠΟΙΙΑ ΑΕ	Μέλος Δ.Σ.

6.9 Προσωπικό

Η εταιρία απασχολεί σήμερα 8 άτομα. Η εξέλιξη του προσωπικού της εταιρίας κατά την τελευταία τριετία απεικονίζεται στον πίνακα που ακολουθεί :



ΜΠΟΥΤΑΡΗ
ΟΜΙΛΟΣ

	2000	2001	2002
Σύνολο	7	8	7

Σε επίπεδο ομίλου η εξέλιξη του προσωπικού κατά την παρελθούσα 3-ετία διαμορφώνεται ως εξής :

	2000	2001	2002
Διοικητικό προσωπικό	428	492	316
Εργατοτεχνικό & εποχιακό προσωπικό	135	178	237
Σύνολο	563	670	553

Ειδικό εκπαιδευτικό πρόγραμμα καταρτίζεται ετησίως για όλα τα στελέχη αλλά και τους τεχνικούς της εταιρίας και του ομίλου, με σκοπό την συνεχή αναβάθμιση των γνώσεων και ικανοτήτων τους.

6.10 Επενδύσεις 2000 - 2002

Η εταιρία, ως εταιρία συμμετοχών, πραγματοποιεί επενδύσεις κατά κύριο λόγο σε συμμετοχές στο μετοχικό κεφάλαιο των θυγατρικών της εταιριών και όχι σε πάγια περιουσιακά στοιχεία.

Ο πίνακας που ακολουθεί καταγράφει τις επενδύσεις που έγιναν σε Ασώματες και Ενσώματες Ακινήτοποιήσεις την τελευταία τριετία :

Σε χιλιάδες €	2000	2001	2002
Ασώματες Ακινήτοποιήσεις	15	11	169
Ενσώματες Ακινήτοποιήσεις			
Γήπεδα – Οικόπεδα			
Αγροί Φυτείες		44	
Κτίρια	35	6	
Μηχανήματα		35	
Μεταφορικά Μέσα	18	12	
Έπιπλα – Λοιπός εξοπλισμός	11		7
Ακινήτ. Υπό εκτέλ.			
Σύνολο Ενσωμάτων	64	97	
ΣΥΝΟΛΟ ΑΚΙΝΗΤ/ΣΕΩΝ	79	108	176



7. ΑΠΟΛΟΓΙΣΤΙΚΑ ΣΤΟΙΧΕΙΑ ΔΡΑΣΤΗΡΙΟΤΗΤΑΣ ΤΗΣ ΕΤΑΙΡΙΑΣ 2000 - 2002

Στους ακόλουθους συνοπτικούς πίνακες παρουσιάζονται τα αποτελέσματα των οικονομικών χρήσεων και τα οικονομικά στοιχεία της εταιρίας για την περίοδο 2000 - 2002.

Τα αναλυτικά στοιχεία, όπως παρουσιάζονται στους ισολογισμούς και στα αποτελέσματα χρήσης, μπορούν να βρεθούν στο παράρτημα του παρόντος Ετησίου Δελτίου.

7.1. Δραστηριότητα

Η εξέλιξη του κύκλου εργασιών της εταιρίας κατά την τριετία 2000 - 2002, ανά δραστηριότητα είχε ως κάτωθι:

Ποσά σε Χιλιάδες €	2000	2001	2002
Κύκλος εργασιών :			
- Παροχή υπηρεσιών προς τις εταιρίες του Ομίλου	646	528	512
Σύνολο κύκλου εργασιών	646	528	512



7.2 Εξέλιξη Εργασιών - Αποτελεσμάτων

Στον ακόλουθο πίνακα παρουσιάζονται τα αποτελέσματα των οικονομικών χρήσεων της εταιρίας για την περίοδο 2000 - 2002.

Πίνακας Αποτελεσμάτων Χρήσεως	2000	2001	2002
Σύνολο Κύκλου Εργασιών	645,63	528,25	512,00
Κόστος Πωληθέντων (άνευ αποσβέσεων)	(121,60)	(137,93)	(174,76)
Μικτό Κέρδος	524,03	390,32	337,24
(% στον Κύκλο Εργασιών)	81,4%	73,9%	65,8%
Άλλα Έσοδα Εκμετάλλευσης	838,58	1.362,18	1.496,07
Σύνολο	1.362,61	1.752,50	1.833,31
Έξοδα Διοικήσεως	(758,71)	(851,06)	(1.088,90)
(% στον Κύκλο Εργασιών)	117,3%	161,1%	212,7%
Έξοδα Διαθέσεως	-	-	-
(% στον Κύκλο Εργασιών)	-	-	-
Σύνολο Εξόδων	(758,71)	(851,06)	(1.088,90)
(% στον Κύκλο Εργασιών)	117,3%	161,1%	212,7%
Λειτουργικό Αποτέλεσμα*	603,90	901,44	744,44
(% στον Κύκλο Εργασιών)	94,1%	170,5%	145%
Έκτακτα και Ανόργανα Έσοδα	1,13	35,39	13,25
Έκτακτα και Ανόργανα Έξοδα	(94,00)	(124,68)	(105,35)
Έσοδα Συμμετοχών & Χρεογράφων	-	-	946,76
Κέρδη προ Τόκων, Αποσβέσεων και Φόρων	511,03	812,15	1.599,10
(% στον Κύκλο Εργασιών)	80,0%	153,3%	312%
Πιστωτικοί Τόκοι	-	-	-
Χρεωστικοί Τόκοι	(28,71)	(8,23)	(321,75)
(% στον Κύκλο Εργασιών)	4,5%	1,7%	62,8%
Κέρδη προ Αποσβέσεων και Φόρων	482,32	803,92	1.277,35
(% στον Κύκλο Εργασιών)	75,5%	151,7%	249%
Αποσβέσεις	363,62	386,20	397,75
Κέρδη προ Φόρων	118,70	417,72	879,60
(% στον Κύκλο Εργασιών)	18,2%	78,9%	175%
Φόρος Χρήσης και Λοιποί Φόροι	-	-	-
Κέρδη μετά από Φόρους Χρήσης	118,70	417,72	879,60
(% στον Κύκλο Εργασιών)	18,2%	78,9%	175%
Κέρδη (Ζημίες) μετά από Φόρους Χρήσης, και Αμοιβές Δ.Σ.	118,70	417,72	879,60
(% στον Κύκλο Εργασιών)	18,2%	78,9%	175%
Κέρδη (Ζημίες) μετά από Φόρους Χρήσης, Αμοιβές Δ.Σ. αι Φόρους Φορολογικού Ελέγχου.	118,70	417,72	879,60
(% στον Κύκλο Εργασιών)	18,2%	78,9%	175%

*Οι ενσωματωμένες στο κόστος αποσβέσεις έχουν αφαιρεθεί αναλογικά με το ποσοστό συμμετοχής τους από το κόστος πωληθέντων, και τα έξοδα διοικήσεως.



ΜΠΟΥΤΑΡΗ
ΟΜΙΛΟΣ

Αναμόρφωση Αποτελεσμάτων

Η αναμόρφωση των αποτελεσμάτων έχει προκύψει σύμφωνα με τις παρατηρήσεις του Ορκωτού Ελεγκτή της εταιρίας για την τριετία 2000 - 2002 έχει ως εξής :

	2000 (χιλ.ΕΥΡΩ)	2001 (χιλ.ΕΥΡΩ)	2002 (χιλ.ΕΥΡΩ)
Κέρδη προ φόρων	117,39	416,73	879,56
Αναμόρφωση Αποτελεσμάτων			
Πρόβλεψη Επισφαλειών	-	-	(0,030)
Υποχρεώσεις φόρων	-	-	-
Υποτίμηση συμμετοχών	(7.119,59)	(378,57)	(6.719,26)
Έκτακτα έξοδα	(240,64)	240,64	(43,77)
Σύνολο	(7.360,23)	(137,93)	(6.763,07)
Αναμορφωμένα Κέρδη (Ζημίες) προ Φόρων	(7.242,84)	278,80	(5.883,51)

Σχολιασμός Αποτελεσμάτων

Κύκλος εργασιών

Για την καλύτερη κατανόηση της εξέλιξης του κύκλου εργασιών θα πρέπει να σημειωθούν τα εξής :

- Ο κύκλος εργασιών της εταιρίας αφορά αποκλειστικά παροχή νομικών, διοικητικών και οικονομικών υπηρεσιών προς τις θυγατρικές εταιρίες.
- Από το 1997 και εφεξής η εταιρία τιμολογεί βάση συμβάσεων, και αναλογικά με την έκταση των προσφερόμενων υπηρεσιών.
- Τα άλλα έσοδα της εταιρίας αφορούν κυρίως royalties για την παραχώρηση χρήσης προς τις θυγατρικές εταιρίες των εμπορικών σημάτων "ΜΠΟΥΤΑΡΗ" για τα κρασιά και "Mythos" για τις μπύρες .

Κόστος Πωληθέντων, Μικτά Κέρδη, Έξοδα Διοικητικής Λειτουργίας Έξοδα Διαθέσεως

Το κόστος πωληθέντων διαμορφώθηκε σύμφωνα με τον κύκλο εργασιών και αφορά παροχή υπηρεσιών προς τις θυγατρικές εταιρίες.

Λειτουργικά κέρδη

Η εταιρεία παρουσιάζει βελτίωση του λειτουργικού κέρδους στον ορίζοντα των 3 ετών. Η μείωση στα λειτουργικά κέρδη σε σχέση με το 2001 οφείλεται στο υψηλότερο κόστος πωληθέντων υπηρεσιών καθώς και στα αυξημένα έξοδα διοίκησης.

Κέρδη προ Φόρων, Τόκων και Αποσβέσεων (EBITDA)

Η εταιρεία παρουσιάζει σημαντική βελτίωση του κέρδους προ Φόρων, Τόκων και Αποσβέσεων (EBITDA) κατά 213% στην 3ετία 2000 - 2002. Η αύξηση στα κέρδη προ Φόρων, Τόκων και Αποσβέσεων (EBITDA) σε σύγκριση με το 2001 ανέρχεται σε 97%.



7.3 Διάθεση των προ Αποσβέσεων Κερδών

Η διάθεση των πραγματοποιηθέντων προ αποσβέσεων κερδών της εταιρίας κατά την εξεταζόμενη περίοδο 1999-2001, σύμφωνα με τις ελεγμένες οικονομικές καταστάσεις, έχει ως εξής :

Διάθεση προ Αποσβέσεων Κερδών	2000 (χιλ.ΕΥΡΩ)	2001 (χιλ.ΕΥΡΩ)	2002 (χιλ.ΕΥΡΩ)
Κέρδη προ αποσβέσεων	482,32	803,92	1.277,35
Αποθεματικά προς διάθεση	-	-	-
Υπόλοιπο Αποτελεσμάτων Προηγούμενων	(2.829,12)	(2.710,42)	(2.292,70)
Σύνολο	(2.346,80)	(1.906,50)	(1.015,35)
Διατέθηκαν ως ακολούθως:			
Σύνολο Αποσβέσεων	363,62	386,20	397,75
Τακτικό Αποθεματικό	-	-	-
Αφορολόγητα Αποθεματικά	-	-	-
Μέρισμα	-	-	-
Φόροι	-	-	-
Αμοιβές Δ.Σ.	-	-	-
Υπόλοιπο Κερδών εις νέο	(2.710,42)	(2.292,70)	(1.413,10)
Σύνολο	(2.346,80)	(1.906,6)	(1.015,35)



7.4 Ανάλυση Οικονομικής Κατάστασης

Στον παρακάτω πίνακα απεικονίζονται τα στοιχεία των Ισολογισμών της εταιρίας, για την περίοδο 2000 - 20002.

Ανάλυση Στοιχείων Ισολογισμού	2000 (χιλ.ΕΥΡΩ)	2001 (χιλ. ΕΥΡΩ)	2002 (χιλ. ΕΥΡΩ)
Ενεργητικό			
Αναπόσβεστα Έξοδα Εγκατάστασης	489,11	424,86	265,02
Ασώματα Πάγια	67,49	73,23	223,23
Μείον: Συσσωρευμένες Αποσβέσεις	-	-	-
Αναπόσβεστα Ασώματα Πάγια	67,49	73,23	223,23
Ενσώματα Πάγια	6.702,72	6.406,41	6.381,86
Μείον: Συσσωρευμένες Αποσβέσεις	2.543,50	2.752,86	2.943,76
Αναπόσβεστα Ενσώματα Πάγια	4.159,22	3.653,55	3.438,10
Συμμετοχές σε Συνδεδεμένες Επιχειρήσεις	41.095,39	41.095,39	43.685,78
Λοιπές Μακροπρόθεσμες Απαιτήσεις	3,34	3,34	3,34
Σύνολο Πάγιου Ενεργητικού	45.325,44	44.825,51	47.347,12
Αποθέματα	-	-	-
Πελάτες – Γραμμάτια & Επιταγές εισπρακτές	41,37	29,82	63,72
Λοιπές απαιτήσεις	1.576,60	3.454,18	2.823,17
Χρεόγραφα	41,29	41,29	4.441,29
Διαθέσιμα	17,34	41,59	38,50
Σύνολο Κυκλοφορούντος Ενεργητικού	1.676,61	3.566,89	7.366,68
Μεταβατικοί Λογαριασμοί Ενεργητικού	6,56	4,67	3,22
Σύνολο Ενεργητικού	47.497,72	48.821,93	54.982,04
Παθητικό			
Μετοχικό Κεφάλαιο	16.063,39	16.420,80	16.420,80
Διαφ. από Έκδοση μετ. υπέρ το Άρτιο	23.835,36	23.477,95	23.477,95
Διαφορές Αναπ/γής-Επιχορ. Επενδύσεων	2.356,39	2.356,39	2.356,39
Αποθεματικά Κεφάλαια και Κέρδη εις Νέον	3.050,89	3.468,61	4.128,10
Σύνολο Ιδίων Κεφαλαίων	45.306,03	45.723,75	46.383,24
Προβλέψεις	-	-	-
Μακροπρόθεσμα Δάνεια Τραπεζών	-	-	-
Λοιπές Μακροπρόθεσμες Υποχρεώσεις	-	-	-
Σύνολο Μακροπρόθεσμων Υποχρεώσεων	-	-	-
Προμηθευτές – Γραμμάτια & Επιταγές Πληρωτέες	306,67	165,82	2.313,18
Τράπεζες	-	-	4.287,77
Φόροι – Τέλη – Ασφαλιστικά Ταμεία	223,30	289,48	326,61
Μερίσματα Πληρωτέα	60,86	60,86	60,86
Λοιπές Βραχυπρόθεσμες Υποχρεώσεις	1.724,16	2.582,02	1.610,37
Σύνολο Βραχυπρόθεσμων Υποχρεώσεων	2.191,69	3.098,18	8.598,79
Μεταβατικοί Λογαριασμοί Παθητικού	-	-	-
Σύνολο Παθητικού	47.497,72	48.821,93	54.982,04



Αναμόρφωση Καθαρής Θέσης Εταιρίας

Η αναμόρφωση των ιδίων κεφαλαίων της εταιρίας έχει προκύψει σύμφωνα με τις παρατηρήσεις του Ορκωτού Ελεγκτή της Εταιρίας για την τριετία 2000 - 2002 ως εξής:

Ποσά σε εκατ. δρχ.	2000 χιλ.ΕΥΡΩ)	2001 χιλ.ΕΥΡΩ)	2002 χιλ.ΕΥΡΩ)
Ίδια Κεφάλαια	45.305,94	45.722,67	46.383,24
Αναμόρφωση Ιδίων Κεφαλαίων			
Προβ. για Ζημία από Συμμετοχές	(21.232,57)	(21.611,15)	(28.330,41)
Πρόβλεψη Επισφαλειών	(149,67)	(149,67)	(272,96)
Υποχρεώσεις Φόρων	(501,83)	(501,83)	(503,53)
Εκτακτα Έξοδα	(240,64)	-	(422,34)
Σύνολο	(22.124,71)	(22.262,65)	(29.529,26)
Αναμορφωμένα Ίδια Κεφάλαια	23.181,23	23.460,02	16.853,98

Σχετικά με την εξέλιξη των οικονομικών μεγεθών της εταιρίας παρατηρούνται τα ακόλουθα:

Σχολιασμός Αποτελεσμάτων

Έξοδα Εγκατάστασης

Ο λογαριασμός έξοδα εγκατάστασης κατά τη χρήση του 2002 διαμορφώθηκε ως εξής:

Ποσά σε χιλιάδες €	Αξία Κτήσης	Συσσωρευμένες Αποσβέσεις	Αναπόσβεστη Αξία
Έξοδα Αύξησης Κεφαλαίου	631,03	524,99	106,04
Έξοδα Κτήσεως Ακινήτων	525,75	458,57	67,18
Λοιπά Έξοδα Πολυετούς Αποσβέσεως	1.413,46	1.373,29	40,17
Έξοδα Αναδιοργάνωσης	157,31	105,69	51,62
Σύνολο	2.727,55	2.462,54	265,01

Ενσώματα Πάγια

Ο λογαριασμός των ενσωμάτων παγίων για την χρήση του 2002 αναλύεται ως εξής:

Ποσά σε χιλιάδες €	Αξία Κτήσης	Συσσωρευμένες Αποσβέσεις	Αναπόσβεστη Αξία
Γήπεδα Οικόπεδα	1.301,39	-	1.301,39
Αγροί Φυτείες	723,89		723,89
Κτίρια Τεχνικά Έργα	3.564,03	2.345,43	1.218,60
Μηχανήματα	35,70	11,35	24,34
Μεταφορικά Μέσα	93,00	62,32	30,68
Έπιπλα & Λοιπός Εξοπλισμός	572,08	524,66	47,42
Ακινήτοποιήσεις υπό Εκτέλεση	91,76		91,76
Σύνολο	6.381,86	2.943,76	3.438,10



Απαιτήσεις

Ο λογαριασμός των απαιτήσεων της εταιρίας για τη χρήση του 2002 αναλύεται ως ακολούθως :

Ποσά σε χιλιάδες €	
Πελάτες	5,02
Επιταγές Εισπρακτές	58,70
Βραχ. Απαιτήσεις κατά Συνδεδεμένως Επιχειρήσεων	1.553,75
Χρεώστες διάφοροι	629,30
Λογ/σμοί Διαχείρισης Προκαταβολών & Πιστώσεων	640,12
Σύνολο	2.886,89

Ίδια Κεφάλαια

Τα ίδια κεφάλαια της εταιρίας κατά την χρήση του 2002 διαμορφώθηκαν στο ποσό των € 46.383.243,64 δηλ. αυξήθηκαν κατά 1,4%.

Μακροπρόθεσμες Υποχρεώσεις

Δεν υφίστανται μακροπρόθεσμες υποχρεώσεις.

Βραχυπρόθεσμες Υποχρεώσεις

Οι βραχυπρόθεσμες υποχρεώσεις της εταιρίας αναλύονται ως εξής :

Ποσά σε χιλιάδες €	
Προμηθευτές	81,94
Επιταγές Πληρωτέες	2.231,24
Τραπεζικές Βραχ. Υποχρεώσεις	4.287,77
Φόροι, Τέλη, Αφάλιστικοί Οργανισμοί	326,61
Υποχρεώσεις προς Συνδεδεμένες Επιχειρήσεις	1.590,59
Μερίσματα Πληρωτέα	60,86
Πιστωτές Διάφοροι	19,78
Σύνολο	8.598,79



7.5 Χρηματοοικονομικοί Δείκτες

Στον παρακάτω πίνακα απεικονίζονται οι βασικότεροι χρηματοοικονομικοί δείκτες της εταιρίας, για την περίοδο 2000 - 2002:

	2000	2001	2002
Δείκτες Εξέλιξης			
Κύκλου Εργασιών	10%	(18%)	(3,1%)
Κερδών προ Φόρων	166%	255%	110%
Κερδών μετά από Φόρους Χρήσης	166%	255%	110%
Κερδών μετά από Φόρους Χρήσης & Αμοιβές Δ.Σ.	166%	255%	110%
Ενσωμάτων Παγίων (Σε Αξία Κτήσης)	26,4%	(4,4%)	(5,9%)
Συνολικών Απασχολούμενων Κεφαλαίων	182,6%	2,8%	12,62%
Δείκτες Αποδοτικότητας (προ Φόρων)			
Μ.Ο. Ιδίων Κεφαλαίων	0,35%	0,9%	1,91%
Μ.Ο Συνολικών Απασχολούμενων Κεφαλαίων	0,32%	0,8%	1,69%
Δείκτες Ρευστότητας			
Γενική Ρευστότητα	0,77	1,15	0,86
Άμεση Ρευστότητα	0,77	1,15	0,86
Δείκτες Δανειακής Επιβάρυνσης			
Ξένα / Ίδια κεφάλαια	0,05	0,07	0,18
Συν. Υποχρεώσεις/ Συν. Απασχ. Κεφάλαια	0,05	0,06	0,09
Τραπεζικές Υποχρεώσεις / Ίδια κεφάλαια	-	-	-
Δείκτες Κυκλοφοριακής Ταχύτητας (Ημέρες)			
Απαιτήσεων	397	-	-
Προμηθευτών	891	-	-
Αποθεμάτων	-	-	-
Δείκτες Χρηματοοικονομικής Επιβάρυνσης			
Χρηματ/κά Έξοδα / Μικτό Κέρδος	5,6%	2,4%	95,4%
Χρηματ/κά Έξοδα / Κέρδη προ Αποσβέσεων και Φόρων	6,1%	1,0%	25,2%
Χρηματ/κά Έξοδα / Κέρδη προ Τόκων Αποσβέσεων και Φόρων	5,7%	1,0%	20,1%



7.6. Πηγές και Χρήσεις Κεφαλαίων

Στον παρακάτω πίνακα απεικονίζονται οι πηγές και οι χρήσεις κεφαλαίων, για την περίοδο 2000 – 2002

Πηγές Κεφαλαίων σε χιλιάδες €	2000	2001	2002
Κέρδη πρό Φόρων	119	409	878
Μεταβολή Αποσβέσεων	364	209	191
Μεταβολή στις Προβλέψεις	0	0	0
Αύξηση Κεφαλαίου με καταβολή μετρητών ή και με κεφαλαιοποίηση μερισμάτων και κερδών χρήσης	23.291	0	0
Μεταβολή στο Οφειλόμενο Μετοχικό Κεφάλαιο	0	0	0
Καθαρή μεταβολή επιχορηγήσεων επενδύσεων - αναπροσαρμογή συμμετοχών	0	0	0
Αύξηση Βραχυπρόθεσμου Τραπεζικού Δανεισμού	0	0	4.288
Αύξηση Λοιπών Μακροπρόθεσμων Υποχρεώσεων	0	0	0
Αύξηση Μακροπρόθεσμων Υποχρεώσεων	0	0	0
ΣΥΝΟΛΟ	23.774	617	5.356

Πηγές Κεφαλαίων σε χιλιάδες €	2000	2001	2002
Μεταβολή Κεφαλαίου Κίνησης	1.826	949	2.587
Μεταβολή Διαθεσίμων	10	24	-3
Καθαρή μεταβολή εξόδων εγκατ/σης & Ασώματων Ακινήτοποιήσεων	376	-64	(160)
Καθαρή μεταβολή παγίων	100	(291)	125
Αύξηση (μείωση) συμ/χών και λοιπών μακροπρόθεσμων απαιτήσεων	21.167	0	2.587
Μείωση Μακροπρόθεσμων Τραπεζικών υποχρεώσεων	0	0	0
Μείωση λοιπών Μακροπρόθεσμων Υποχρεώσεων	294	0	0
Φόροι χρήσης ,Λοιποί Φόροι και ΦΦΕ Προηγούμενων χρήσεων	0	0	220
Μείωση Βραχυπρόθεσμου τραπεζικού δανεισμού	0	0	0
Αμοιβές Δ.Σ. Και Διανεμόμενα κέρδη στο προσωπικό	0	0	0
Διανεμόμενα Μερίσματα	0	0	0
ΣΥΝΟΛΟ	23.774	617	5.356



ΜΠΟΥΤΑΡΗ
ΟΜΙΛΟΣ

8. ΕΝΟΠΟΙΗΜΕΝΑ ΑΠΟΛΟΓΙΣΤΙΚΑ ΣΤΟΙΧΕΙΑ ΔΡΑΣΤΗΡΙΟΤΗΤΑΣ

Ακολουθεί παρουσίαση των ενοποιημένων οικονομικών στοιχείων της Ι. ΜΠΟΥΤΑΡΗΣ & ΥΙΟΣ HOLDING για την περίοδο 2000 - 2002 .

Στην ενοποίηση περιλαμβάνονται οι ακόλουθες εταιρίες :

Ι. ΜΠΟΥΤΑΡΗΣ & ΥΙΟΣ HOLDING Α.Ε., Ι. ΜΠΟΥΤΑΡΗΣ & ΥΙΟΣ ΟΙΝΟΠΟΙΗΤΙΚΗ Α.Ε., ΜΥΘΟΣ ΖΥΘΟΠΟΙΙΑ Α.Ε., ΜΠΟΥΤΑΡΗ ΕΜΠΟΡΙΚΗ Α.Ε., ΜΙΔΑΣ Α.Ε., ΖΥΘΟΠΟΙΙΑ ΑΙΓΑΙΟΥ Α.Β.Ε.Ε, ΚΑΜΠΑΣ ΟΙΝΟΠΟΙΗΤΙΚΗ Α.Ε.

8.1 Εξέλιξη Ενοποιημένων Εργασιών – Αποτελεσμάτων.

Στον ακόλουθο πίνακα παρουσιάζονται τα ενοποιημένα αποτελέσματα των οικονομικών χρήσεων της εταιρίας για την περίοδο 2000 - 2002.

Πίνακας Ενοποιημένων Αποτελεσμάτων	2000 (χιλ.ΕΥΡΩ)	2001 (χιλ.ΕΥΡΩ)	2002 (χιλ.ΕΥΡΩ)
Κύκλος Εργασιών	63.517,94	70.021,54	73.422,93
Μείον: Κόστος Πωληθέντων	(35.833,68)	(38.797,37)	(38.527,39)
Μικτό Κέρδος	27.684,26	31.224,17	34.895,54
(% στον Κύκλο Εργασιών)	43,9%	44,6%	47,5%
Πλέον: Λοιπά Έσοδα Εκμετάλλευσης	875,81	1.017,56	599,32
Σύνολο Μικτών Κερδών	28.560,07	32.241,73	35.494,86
(% στον Κύκλο Εργασιών)	45,6%	46,1%	48,3%
Μείον: Έξοδα Διοίκησης	(5.103,20)	(5.243,80)	(5.323,16)
Μείον: Έξοδα Λειτουργίας Διάθεσης & Παραγωγής	(18.873,71)	(20.888,02)	(23.258,64)
Σύνολο Εξόδων	(23.976,91)	(26.131,82)	(28.581,80)
(% στον Κύκλο Εργασιών)	38,3%	37,3%	38,9%
Λειτουργικό Αποτέλεσμα*	4.583,16	6.109,91	6.913,05
(% στον Κύκλο Εργασιών)	7,3%	8,7%	9,4%
Πλέον: Έσοδα από Συμμετοχές –Χρεόγραφα	-	-	-
Πλέον: Έσοδα από Πωλήσεις Συμμετοχών-Χρεογράφων	-	-	946,75
Πλέον: Έκτακτα και Ανόργανα Έσοδα	882,04	3.930,42	3.172,20
Μείον: Έκτακτα και Ανόργανα Έξοδα	(2.504,17)	(2.304,88)	2.670,28
Κέρδη προ Τόκων & Αποσβέσεων	2.961,03	7.735,45	8.361,72
(% στον Κύκλο Εργασιών)	4,7%	11,1%	11,4%
Μείον: Χρεωστικοί Τόκοι & Συναφή Έξοδα	(5.235,40)	(3.853,43)	(4.715,32)
Πλέον: Πιστωτικοί Τόκοι & Συναφή Έσοδα	70,90	62,67	10,02
Κέρδη προ Αποσβέσεων	(2.203,47)	3.944,69	3.656,42
(% στον Κύκλο Εργασιών)	(3,5%)	5,6%	5,0%
Μείον: Αποσβέσεις (συνολικές)	(1.234,74)	(6.677,87)	(3.129,46)
Κέρδη προ Φόρων	(3.438,21)	(2.733,18)	526,97
(% στον Κύκλο Εργασιών)	(5%)	(3,9%)	7,2%

*Οι ενσωματωμένες στο κόστος αποσβέσεις έχουν αφαιρεθεί αναλογικά με το ποσοστό συμμετοχής τους από το κόστος πωληθέντων, και τα έξοδα διοικήσεως, διαθέσεως.

Αναμόρφωση Αποτελεσμάτων Ομίλου

Η αναμόρφωση των αποτελεσμάτων του ομίλου έχει προκύψει σύμφωνα με τις παρατηρήσεις του Ορκωτού Ελεγκτή της εταιρίας για την τριετία 2000 - 2002 ως εξής:



ΜΠΟΥΤΑΡΗ
ΟΜΙΛΟΣ

	2000 (ιλ.ΕΥΡΩ)	2001 (ιλ.ΕΥΡΩ)	2002 (ιλ.ΕΥΡΩ)
Κέρδη προ Φόρων	(3.439,47)	(2.732,21)	526,97
Αναμόρφωση Αποτελεσμάτων	-	-	
Πρόβλεψη Επισφαλειών	(704,33)	(2.165,81)	(462,17)
Υποχρεώσεις Φόρων	(862,80)	3.025,68	(325,47)
Προσαυξήσεις Ασφαλιστικών Οργανισμών	249,45	308,14	
Έξοδα διαφήμισης στα λοιπά έξοδα Εγκατάστασης	-	534,12	
Χρεωστικές Συναλλαγματικές Διαφορές	187,82	-	
Αποσβέσεις	(5.476,15)	384,44	(3.647,61)
Δαπάνες Πολυετούς Απόσβεσης			562,93
Απαξίωση Παγίων	(79,24)	67,50	228,92
Έκτακτα έξοδα	(654,44)	654,44	
Απαξίωση Ανταλλακτικών και Β. Υλών	(146,73)	(1.059,43)	(448,16)
Πρόβλεψη αποζημίωσης			(486,87)
Μεταβατιοί Λογαρισμοί			(754,91)
Σύνολο	(7.486,42)	1.749,08	(5.333,35)
Αναμορφωμένα Κέρδη Προ Φόρων	(10.925,89)	(983,13)	(4.806,38)

Η μέθοδος ενοποίησης για όλες τις εταιρείες. είναι η μέθοδος της «Ολικής Ενοποίησης».

Σχολιασμός Αποτελεσμάτων

Κύκλος εργασιών

Ο κύκλος εργασιών σημείωσε σημαντική αύξηση 4,85% το 2002 έναντι του 2001 συνεχίζοντας τη σημαντική αυξητική πορεία των τριών τελευταίων ετών, αποτέλεσμα των οποίων ήταν η συνεχής βελτίωση του μεριδίου αγοράς μπίρας. Αντίστοιχα ο οινοποιητικός κλάδος διατήρησε την ηγετική του θέση της τόσο σε όγκο όσο και σε αξία.

Μικτό κέρδος

Το περιθώριο μικτού κέρδους βελτιώνεται σταθερά τα τελευταία χρόνια απόρροια της αποδοτικότερης χρησιμοποίησης των παραγωγικών συντελεστών του ομίλου. Επίσης, θα πρέπει να σημειωθεί και η στροφή του ομίλου σε προϊόντα που απολαμβάνουν μεγαλύτερα περιθώρια κέρδους.

Λειτουργικό Αποτέλεσμα

Το λειτουργικό αποτέλεσμα το 2002 βελτιώθηκε κατά 2,9 ποσοστιαίες μονάδες ως ποσοστό επί των πωλήσεων, λόγω της ως άνω βελτίωσης του μικτού περιθωρίου και συγκράτησης των δαπανών.

Κέρδη προ Φόρων

Το 2002 το αποτέλεσμα προ φόρων υπήρξε θετικό, βελτιωμένο κατά € 3.260.000 .



ΜΠΟΥΤΑΡΗ
ΟΜΙΛΟΣ

Ανάλυση Ενοποιημένης Οικονομικής Κατάστασης

Στον παρακάτω πίνακα απεικονίζονται τα ενοποιημένα στοιχεία των Ισολογισμών της εταιρίας, για την περίοδο 2000 - 2002:

Ανάλυση Στοιχείων Ισολογισμού	2000 (χιλ.ΕΥΡΩ)	2001 (χιλ.ΕΥΡΩ)	2002 (χιλ.ΕΥΡΩ)
Ενεργητικό			
Αναπόσβεστα Έξοδα Εγκατάστασης	3.961,43	3.714,54	3.654,36
Ασώματα Πάγια	67,49	73,23	223,23
Μείον : Συσσωρευμένες Αποσβέσεις	-	-	-
Αναπόσβεστα Ασώματα Πάγια	67,49	73,23	223,23
Ενσώματα Πάγια	92.375,64	99.089,61	103.535,53
Μείον: Συσσωρευμένες Αποσβέσεις	51.530,45	56.522,41	56.479,17
Αναπόσβεστα Ενσώματα Πάγια	40.845,19	42.567,19	47.056,35
Συμμετοχές σε Λοιπές Επιχειρήσεις	296,27	296,27	460,19
Λοιπές Μακροπρόθεσμες Απαιτήσεις	119,09	98,28	90,12
Σύνολο Πάγιου Ενεργητικού	41.328,04	43.034,97	47.829,90
Αποθέματα	18.519,23	20.877,61	23.825,12
Πελάτες – Επιταγές Εισπρακτέες	31.037,42	18.978,02	20.171,52
Λοιπές Απαιτήσεις	6.934,76	23.121,68	24.595,53
Χρεόγραφα	41,09	41,38	41,37
Διαθέσιμα	1.182,67	2.183,06	1.710,05
Σύνολο Κυκλοφορούντος Ενεργητικού	57.715,17	65.201,76	70.343,60
Μεταβατικοί Λογαριασμοί Ενεργητικού	353,31	1.621,96	3.132,83
Σύνολο Ενεργητικού	103.357,95	113.573,26	124.960,70

Παθητικό			
Μετοχικό Κεφάλαιο	16.063,39	16.420,80	16.420,80
Αποθεματικά Κεφάλαια και Αποτελέσματα εις Νέον	12.005,31	10.413,35	7.458,36
Δικαιώματα Μειοψηφίας	17.323,09	15.877,59	16.442,28
Σύνολο Ιδίων Κεφαλαίων	45.391,79	42.711,73	40.321,45
Μακροπρόθεσμα Δάνεια Τραπεζών	13.554,15	11.223,44	5.991,88
Ομολογιακά Δάνεια	-	-	4.400,00
Λοιπές Μακροπρόθεσμες Υποχρεώσεις	323,35	230,96	138,57
Σύνολο Μακρ/σμων Υποχρεώσεων	13.877,50	11.454,40	10.530,46
Προμηθευτές- Γραμμάτια & Επιταγές Πληρωτέες	16.595,74	21.017,67	26.386,59
Τράπεζες	16.255,32	28.339,25	31.161,35
Φόροι -Τέλη-Ασφαλιστικά Ταμεία	6.265,60	3.242,26	5.545,51
Μερίσματα Πληρωτέα	60,86	60,86	60,86
Λοιπές Υποχρεώσεις	4.843,82	6.641,35	10.858,58
Σύνολο Βραχ/σμων Υποχρεώσεων	44.021,34	59.299,40	74.012,88
Σύνολο Υποχρεώσεων	57.898,84	70.747,61	84.543,35
Προβλέψεις	5,82	6,18	2,99
Μεταβατικοί Λογαριασμοί Παθητικού	61,50	101,54	92,90
Σύνολο Παθητικού	103.357,95	113.573,26	124.960,70



ΜΠΟΥΤΑΡΗ
ΟΜΙΛΟΣ

Αναμόρφωση Καθαρής Θέσης Ομίλου

Η αναμόρφωση των Ιδίων Κεφαλαίων του ομίλου έχει προκύψει σύμφωνα με τις παρατηρήσεις του Ορκωτού Ελεγκτή της εταιρίας για την τριετία 2000 - 2002 ως εξής:

	2000 (χιλ.ΕΥΡΩ)	2001 (χιλ.ΕΥΡΩ)	2002 (χιλ.ΕΥΡΩ)
Ίδια Κεφάλαια	45.391,05	42.711,66	40.321,44
Αναμόρφωση Ιδίων Κεφαλαίων	-	-	-
Πρόβλεψη Επισφαλειών	(4.915,63)	(7.081,44)	(7.543,31)
Έξοδα διαφήμισης στα λοιπά έξοδα Εγκατάστασης	(2.811,44)	(2.277,33)	-
Χρεωστικές Συναλλαγματικές Διαφορές	-	-	-
Υποχρεώσεις Φόρων	(4.434,34)	(1.408,66)	(829,00)
Προσαυξήσεις Ασφαλιστικών Οργανισμών	(308,14)	-	-
Αποσβέσεις	(12.944,97)	(12.560,53)	(16.249,37)
Απαξίωση Παγίων	(689,65)	(622,16)	(1.326,47)
Απαξίωση Ανταλλακτικών & Β. Υλών	(302,27)	(1.361,70)	(1.809,87)
Πρόβλεψη Αποζημίωσης	-	-	(2.875,72)
Έκτακτα έξοδα	(654,44)	-	-
Μεταβατικοί Λογαριασμοί	-	-	(754,91)
Σύνολο	(27.060,88)	(25.311,82)	(33.103,07)
Αναμορφωμένα Ίδια Κεφάλαια	18.330,17	17.399,84	7.218,38

Σχολιασμός Ενοποιημένου Ισολογισμού

Απαιτήσεις

Ο λογαριασμός των απαιτήσεων της εταιρίας για τη χρήση του 2002 αναλύεται ως ακολούθως :

Ποσά σε χιλιάδες €	
Πελάτες	20.171,52
Επιταγές Εισπρακτέες και σε καθυστέρηση (μεταχρ.)	15.302,74
Γραμμάτεια Εισπρακτέα ή σε καθυστέρηση	821,47
Δεσμευμένοι Λογαριασμοί Καταθέσεων	0,91
Επισφαλίες (με προβλέψεις)	4.234,20
Χρεώστες διάφοροι	3.121,28
Λογ/σμοί Διαχείρισης Προκαταβολών & Πιστώσεων	1.114,91
Σύνολο	44.767,05

Ίδια Κεφάλαια

Τα ίδια κεφάλαια της εταιρίας κατά την χρήση του 2002 διαμορφώθηκαν στο ποσό των € 40.321.445,92 από € 42.711.727,75 κατά τη χρήση του 2001.



Μακροπρόθεσμες Υποχρεώσεις

Οι μακροπρόθεσμες Υποχρεώσεις κατά την χρήση του 2002 αναλύονται ως εξής :

Ποσά σε χιλιάδες €	
Ομολογιακά Δάνεια	4.400,00
Δάνεια Τραπεζών	5.991,89
Λοιπές Μακροπρόθεσμες Υποχρεώσεις	138,58
Σύνολο	10,530,46

Το Ομολογιακό Δάνειο ύψους € 4.400 έχει χορηγηθεί προς την θυγατρική εταιρεία ΜΥΘΟΣ ΖΥΘΟΠΟΙΙΑ Α.Ε.

Βραχυπρόθεσμες Υποχρεώσεις

Οι βραχυπρόθεσμες υποχρεώσεις το 2002 διαμορφώθηκαν στα € 74.012.880 αυξημένες έναντι του 2001 κατά € 14.713.480



9. ΣΥΝΔΕΔΕΜΕΝΕΣ ΕΤΑΙΡΙΕΣ

9.1 Ι. ΜΠΟΥΤΑΡΗΣ & ΥΙΟΣ ΟΙΝΟΠΟΙΗΤΙΚΗ Α.Ε.

9.1.1. Γενικές Πληροφορίες

Η εταιρία ιδρύθηκε το 1989 με την ΕΜ 6897/30.5.1989 απόφαση του Νομάρχη Θεσσαλονίκης με την οποία δόθηκε άδεια σύστασης με την επωνυμία «ΓΙΟΥΝΑΙΤΕΝΤ ΝΤΙΣΤΙΛΛΕΡΣ – ΜΠΟΥΤΑΡΗ, Εμπορία, Εισαγωγές, Αντιπροσωπείες Ποτών Α.Ε.» και το διακριτικό τίτλο «UNITED DISTILLERS BOUTARI» (ΦΕΚ 1757/5.6.1989). Η αρχική συμμετοχή της «Ι. ΜΠΟΥΤΑΡΗΣ & ΥΙΟΣ HOLDING Α.Ε.» (τότε «Ι. ΜΠΟΥΤΑΡΗΣ & ΥΙΟΣ Α.Α.Ο.Β.Ε.Ε.») ήταν 40%, ενώ το υπόλοιπο 60% ανήκε στην αγγλική εταιρία “UNITED DISTILLERS Plc.”

Στη συνέχεια με την ΕΜ 8262/8.9.1992 απόφαση του Νομάρχη Θεσσαλονίκης μετά από την απόφαση της Έκτακτης Γενικής Συνέλευσης των μετόχων της 31.7.1992 εγκρίθηκε η αλλαγή της επωνυμίας της εταιρίας σε «ΕΒΕΤ- ΑΝΩΝΥΜΗ ΕΤΑΙΡΙΑ ΕΜΠΟΡΙΑΣ ΠΟΤΩΝ ΚΑΙ ΤΡΟΦΙΜΩΝ, ΒΙΟΜΗΧΑΝΙΑΣ, ΕΠΕΝΔΥΣΕΩΝ ΚΑΙ ΤΟΥΡΙΣΜΟΥ» (ΦΕΚ 4405/22.9.1992). Ο διακριτικός τίτλος της εταιρίας άλλαξε σε ΕΒΕΤ Α.Ε.

Στη συνέχεια με την ΕΜ 1932/24.3.1993 απόφαση του Νομάρχη Θεσσαλονίκης μετά από την απόφαση της Έκτακτης Γενικής Συνέλευσης των μετόχων της 17.12.1992 εγκρίθηκε η αλλαγή της επωνυμίας της εταιρίας σε «ΑΦΟΙ ΜΠΟΥΤΑΡΗ ΟΙΝΟΠΟΙΗΤΙΚΗ ΑΝΩΝΥΜΗ ΕΤΑΙΡΙΑ» (ΦΕΚ 1084/5.4.1993). Ο διακριτικός τίτλος άλλαξε σε “ΜΠΟΥΤΑΡΗ”.

Στη συνέχεια με την ΕΜ 1/11729/1993 απόφαση του Νομάρχη Θεσσαλονίκης μετά από την απόφαση της Έκτακτης Γενικής Συνέλευσης των μετόχων της 15.12.1993 εγκρίθηκε η αλλαγή της επωνυμίας της εταιρίας σε «Ι. ΜΠΟΥΤΑΡΗΣ & ΥΙΟΣ ΟΙΝΟΠΟΙΗΤΙΚΗ ΑΝΩΝΥΜΗ ΕΤΑΙΡΙΑ» (ΦΕΚ 150/12.1.1994). Ο διακριτικός τίτλος παρέμεινε σε “ΜΠΟΥΤΑΡΗ”.

Στη συνέχεια με την ΕΜ 1/5265/28.6.1994 απόφαση του Νομάρχη Θεσσαλονίκης μετά από την απόφαση της Έκτακτης Γενικής Συνέλευσης των μετόχων της 25.5.1994 εγκρίθηκε η αλλαγή της επωνυμίας της εταιρίας σε «ΙΩΑΝΝΗΣ ΜΠΟΥΤΑΡΗΣ & ΥΙΟΣ ΟΙΝΟΠΟΙΗΤΙΚΗ ΑΝΩΝΥΜΗ ΕΤΑΙΡΙΑ» (ΦΕΚ 3985/7.7.1994), και ο διακριτικός τίτλος «ΜΠΟΥΤΑΡΗ». Η ίδια ΓΣ ενέκρινε την αύξηση του μετοχικού κεφαλαίου της εταιρίας με εισφορά του οινοποιητικού κλάδου της εταιρίας «Ι. ΜΠΟΥΤΑΡΗΣ & ΥΙΟΣ HOLDING Α.Ε.».

Έδρα της εταιρίας αρχικά ήταν ο Δήμος Θεσσαλονίκης. Η Έκτακτη Γενική Συνέλευση των μετόχων της 12.4.1995 αποφάσισε την μεταφορά της έδρας της εταιρίας στο Δήμο Ελευθερίου – Κορδελιού Θεσσαλονίκης.

Ο σκοπός της εταιρίας, με βάση την Γενική Συνέλευση των μετόχων της 29/6/95, που ισχύει έως σήμερα είναι :

- α) Η με οποιοδήποτε τρόπο καλλιέργεια αμπελώνων για την παραγωγή σταφυλιών και η πώληση του προϊόντος αυτού αυτούσιου ή μεταποιημένου.
- β) Η παραγωγή κάθε είδους οίνων (οινοποίηση) από ίδια ή ξένα σταφύλια και η εμπορία τους.



ΜΠΟΥΤΑΡΗ ΟΜΙΛΟΣ

- γ) Η παραγωγή και η εμπορία κάθε είδους οινοπνευματωδών ποτών, αναψυκτικών και εμφιαλωμένων υδάτων.
- δ) Η αντιπροσώπευση στην Ελλάδα οίκων του εξωτερικού που ασχολούνται με τα πιο πάνω ή συναφή είδη και προϊόντα.
- ε) Η συνεργασία με ελληνικές ή αλλοδαπές επιχειρήσεις, όμοιες ή παρεμφερείς, η με οποιοδήποτε τρόπο συμμετοχής σε άλλες επιχειρήσεις, συμπεριλαμβανομένης και της ίδρυσης με αυτές άλλων επιχειρηματικών μονάδων, που επιδιώκουν τους ίδιους ή παρεμφερείς σκοπούς.
- στ) Η παροχή εγγυήσεων υπέρ τρίτων, ίδια υπέρ νομικών προσώπων που συνδέονται με την εταιρία ή συνεργάζονται με αυτή, οι οποίες παρέχονται με απόφαση του Διοικητικού Συμβουλίου, με την επιφύλαξη του άρθρου 23α του ΚΝ 2190/1920 όπως ισχύει.
- ζ) Η παροχή οινολογικών και αμπελοοινικών υπηρεσιών σε τρίτους, φυσικά ή νομικά πρόσωπα της ημεδαπής ή της αλλοδαπής και ενδεικτικά σε θέματα οινολογικής εκπαίδευσης, αμπελοοινικής έρευνας, οινολογικών μελετών, χημικών αναλύσεων κλπ
- η) Κάθε συναφής προς τα άνω εργασία ή επιχείρηση.

Η διάρκεια της εταιρίας έχει ορισθεί σε 50 χρόνια αρχόμενη από τη δημοσίευση στην Εφημερίδα της Κυβερνήσεως.

Η εταιρία είναι εγγεγραμμένη στο Μητρώο Α.Ε. με αριθμό 19584/62/Β/89/137.

Η εταιρεία έχει ελεχθεί φορολογικά μέχρι τη χρήση του 2000.

9.1.2 Η θέση της εταιρίας στον Κλάδο

Η εταιρία είναι μία από τις παλαιότερες και ιστορικές οινοποιητικές βιομηχανίες στην Ελλάδα με παρουσία 120 περίπου ετών. Η οινοποιητική δραστηριότητα του ομίλου παραμένει ως μια από τις σημαντικότερες, από άποψη μεγέθους, παραγωγικής ικανότητας και δυναμικής στον κλάδο.

Η μέχρι σήμερα οινοποιητική δραστηριότητα του ομίλου έχει επιτύχει:

Τη δημιουργία πέντε σύγχρονων οινοποιείων κατανεμημένα στις πιο αξιόλογες αμπελουργικές ζώνες της χώρας μας (ΝΑΟΥΣΑ, ΓΟΥΜΕΝΙΣΑ, ΣΑΝΤΟΡΙΝΗ, ΦΑΝΤΑΞΟΜΕΤΟΧΟ, ΝΕΜΕΑ), συνολικής παραγωγικής δυναμικότητας 17.000 τόννων κρασιού ετησίως, η οποία χαρακτηρίζεται ως η σημαντικότερη, από πλευράς μεγέθους στις αντίστοιχες ιδιωτικές επιχειρήσεις και κατηγορίες προϊόντων.

Την επίβλεψη και αξιοποίηση τρυγητών και αγοράς κρασιού από τις περισσότερες και αξιολογότερες περιοχές της χώρας (Κρήτη, Σαντορίνη, Πάρο, Σάμο, Λήμνο, Πελοπόννησο, Αττική, Βοιωτία, Εύβοια, Μακεδονία).

Στην πρωτοποριακή δημιουργία και ανάπτυξη ποικιλιακών καλλιεργειών στη χώρα μας με τη δημιουργία κτημάτων αμπελώνων και με παραγωγή υψηλής ποιότητας πρώτη ύλη (κρασί).

Ο οινοποιητικός κλάδος του ομίλου ήταν ο πρώτος που κατέκτησε το 1993 το Πιστοποιητικό Διασφάλισης Ποιότητας ISO 9002 και εγγυάται την άριστη ποιότητα και τις σταθερές και ελεγχόμενες διαδικασίες παραγωγής κρασιών.

Τη δημιουργία και παραγωγή άριστης ποιότητας κρασιών και τη συνεχή αναβάθμισή τους με νέα προϊόντα, καλύπτοντας έτσι τη μεγαλύτερη γκάμα στο χώρο της ελληνικής οινοποιίας.



Στα πλαίσια της αύξησης της ανταγωνιστικότητας των κρασιών του ομίλου πραγματοποιήθηκε ένας συνολικός επαναπροσδιορισμός της εμφάνισης των συσκευασιών τους. Έτσι, από τον Οκτώβριο του 1998 μέχρι τον Ιανουάριο του 2000 επαναλανσαρίστηκαν με νέα εμφάνιση 12 κρασιά Μπουτάρη και η σειρά των Παραδοσιακών Καμπά, ενώ παράλληλα προετοιμάστηκαν και λανσαρίστηκαν 6 νέες ετικέτες κρασιών Μπουτάρη και Καμπά το 2000.

Ο Όμιλος Μπουτάρη διακινεί το 2001 στην Ελλάδα κρασιά με τις εξής επωνυμίες: Μπουτάρη & Καμπά (ιδίας παραγωγής), Veuve Clicquot Ponsardin (σαμπάνια), Antinori (ιταλικά κρασιά), Montes (κρασιά από τη Χιλή).

Το 2002 εμπλουτίζει τη γκάμα του με τα καλιφορνέζικα Gallo (το #1 brand σε πωλήσεις παγκοσμίως) και την Γαλλική σαμπάνια Krug, μία από τις κορυφαίες σαμπάνιες παγκοσμίως.

Με εστιασμό στην ανάπτυξη premium κρασιών κάθε κατηγορίας και με στόχο την αύξηση της αξίας των προϊόντων, ο Όμιλος το 2003 αναμένεται ότι θα ενισχύσει ακόμη περισσότερο την ηγετική του θέση και θα συνεχίσει την υποστήριξη των κρασιών του.

Τέλος, ως επιστέγασμα των ανωτέρω δραστηριοτήτων είναι η κατάκτηση πολλών διεθνών βραβείων στα περισσότερα προϊόντα και η διαχρονική καταξίωσή τους τόσο στο εσωτερικό όσο και στις 30 χώρες που εξάγονται. Ενδεικτικά αναφέρεται ότι σύμφωνα με το διεθνές έγκριτο περιοδικό του κλάδου Wine & Spirit International βράβευσε την εταιρία ΜΠΟΥΤΑΡΗ ως Οινοποιείο Χρονιάς 2001 καθώς και το 2002 για έκτη χρονιά.

Εμπορική Δραστηριότητα

Η παγκόσμια αγορά κρασιού σύμφωνα με την πρόσφατη έκθεση «The Global Drinks Market: Impact Databank Review and Forecast» συνεχίζει να παρουσιάζει ανοδικές τάσεις (της τάξης του 1-2% ετησίως) και εκτιμάται ότι αποτελεί μία αγορά περίπου 2.55-2.57 δισεκατομμυρίων κιβωτίων των 9 λίτρων. Οι προβλέψεις, δε, για το μέλλον είναι ευοίωνες και αναμένεται ότι μέχρι το 2010 θα έχουν προστεθεί άλλα 120 εκατομμύρια κιβώτια στο σύνολο της αγοράς.

Στην Ελλάδα η κατά κεφαλήν κατανάλωση φαίνεται να έχει σταθεροποιηθεί στα 28-29 lt και οι προβλέψεις για την επόμενη πενταετία είναι να κινείται με $\pm 2\%$ από χρόνο σε χρόνο, αναλόγως και των αντίστοιχων παραγωγικών δυνατοτήτων. Το χύμα εξακολουθεί να εκτιμάται περίπου στο 60% της κατανάλωσης, αλλά το εμφιαλωμένο φαίνεται να επανακτά έδαφος και να κερδίζει μερίδιο.

Υπάρχει μία σαφέστατη αυξητική τάση προς τα κόκκινα κρασιά, με μία αντίστοιχη μείωση στη ρετσίνα, γεγονός που δείχνει ότι ο Έλληνας καταναλωτής έχει γίνει πιο σοφιστικέ, πιο απαιτητικός και γνωρίζει περισσότερο το προϊόν. Η πληθώρα και η συνεχής αύξηση των brands που κυκλοφορούν στην αγορά, είναι πλέον χαρακτηριστικό γνώρισμα της ελληνικής οινικής πραγματικότητας. Υπάρχουν, επίσης, αυξητικές τάσεις κατανάλωσης εντός σπιτιού, ενώ το κρασί έχει περάσει σε νεαρότερες ηλικίες, αλλά και σε χώρους όπου παραδοσιακά κυριαρχούσαν τα ποτά υψηλού αλκοολικού βαθμού.

Επίσης, τα εισαγόμενα κρασιά, παρόλο που εξακολουθούν να έχουν μικρό μερίδιο στην κατανάλωση, δείχνουν σαφείς ανοδικές τάσεις.



ΜΠΟΥΤΑΡΗ ΟΜΙΛΟΣ

Σύμφωνα με την πιο πρόσφατη κλαδική έρευνα της ICAP (Ιανουάριος 2002), η Μπουτάρης προηγείται στην εγχώρια αγορά εμφιαλωμένων οίνων.

Αντίστοιχα, σύμφωνα με τη Nielsen που καταγράφει την αγορά του λιανεμπορίου, ο Όμιλος Μπουτάρη είχε το 2002 το μεγαλύτερο μερίδιο σε αξία, στο σύνολο της αγοράς κρασιού και το #1 brand σε αξία, το Μοσχοφίλερο Μπουτάρη (διατήρησε την ηγετική του θέση).

Απομονώνοντας την αγορά των λευκών και των κόκκινων κρασιών, ο Όμιλος κατέχει και πάλι την ηγετική θέση σε μερίδιο αξίας και στις δύο αυτές αγορές.

Αξίζει να σημειωθεί, δε, ότι στο Top 5 σε όγκο των Λευκών και Κόκκινων Κρασιών με φελλό (standard φιάλη 750 ml) 3 και 2 κρασιά αντίστοιχα είναι Μπουτάρη. Είναι το Μοσχοφίλερο Μπουτάρη, ο Κρητικός Μπουτάρη και το Lac Des Roches στα Λευκά, ενώ το Αγιωργίτικο Μπουτάρη και η Νάουσσα Μπουτάρη στα Κόκκινα.

Η εταιρία δραστηριοποιείται ενεργά στις εξαγωγές και είναι ένας από τους σημαντικότερους εξαγωγείς κρασιών υψηλής ποιότητας και αξίας. Τα προϊόντα της διανέμονται σε 38 χώρες σε όλο τον κόσμο. Οι εξαγωγές το 2002 αποτέλεσαν το 36% του όγκου και στο 30%, περίπου, της αξίας στο σύνολο της παραγωγικής της δραστηριότητας.

9.1.3 Δραστηριότητα της Εταιρίας

Η εταιρία σήμερα δραστηριοποιείται στην παραγωγή, marketing, πωλήσεις και εξαγωγές κρασιών με τις επωνυμίες ΜΠΟΥΤΑΡΗ και ΚΑΜΠΑ, ενώ εισάγει, μαρκετάρει και εμπορεύεται στην Ελλάδα τα κρασιά Antinori από την Ιταλία, τα Montes από τη Χιλή, τις σαμπάνιες Veuve Clicquot και Krug από Γαλλία καθώς και τα κρασιά Gallo από την Καλιφόρνια.

Πρόσφατα, δε, ανέλαβε την εμπορία του εμφιαλωμένου νερού kimí, που προέρχεται από την πηγή Χωνευτικό Ευβοίας και συσκευάζεται από την ΚΥΜΗ ΕΜΦΙΑΛΩΤΙΚΗ (μέλος του Ομίλου Μπουτάρη).

9.1.4 Μετοχική Σύνθεση

Η σημερινή μετοχική σύνθεση της εταιρίας έχει σήμερα ως εξής :

Μέτοχοι	Αριθμός Μετοχών (ονομαστικές)	% Συμμετοχής
I. ΜΠΟΥΤΑΡΗΣ & ΥΙΟΣ HOLDING A.E.	186.316	74,03%
CORPELL LTD	32.328	12,85%
GLOBAL CAPITAL INVESTORS L.P.	20.855	8,29%
ΠΡΟΟΔΟΣ ΑΜΟΙΒΑΙΑ ΚΕΦΑΛΑΙΑ	6.777	2,69%
OLYMPIC INVESTMENTS INC.	5.387	2,14%
Σύνολο	251.663	100%

Η σύνθεση του Δ.Σ. της εταιρίας που έχει τριετή θητεία, σύμφωνα με την απόφαση της Τακτικής Γενικής Συνέλευσης των μετόχων της 1.10.2000 είναι η ακόλουθη :

Διοικητικό Συμβούλιο	
Όνομα	Θέση
Κωνσταντίνος Στυλ. Μπουτάρης	Πρόεδρος
Θρασύβουλος Αναστασιάδης	Διευθύνων Σύμβουλος
Άγγελος Πλακόπητας	Μέλος
Ιωάννης Ηλιόπουλος	Μέλος
Παναγιώτης Φωτήλας	Μέλος



9.1.5 Οικονομικά Στοιχεία

Ο πίνακας αποτελεσμάτων και οι ισολογισμοί για την τριετία 2000 - 2002 έχουν ως εξής:

Πίνακας Αποτελεσμάτων σε χιλιάδες €	2000	2001	2002
Κύκλος Εργασιών	21.925	28.282	29.906
Μείον: Κόστος Πωληθέντων	(14.433)	(16.910)	(17.051)
Μικτό Κέρδος (% στον Κύκλο Εργασιών)	7.492 37,2%	11.372 40,2%	12.855 43,0%
Πλέον: Λοιπά Έσοδα Εκμετάλλευσης	191	343	341
Σύνολο Μικτών Κερδών (% στον Κύκλο Εργασιών)	7.683 35,0%	11.715 41,4%	13.196 44,1%
Μείον: Έξοδα Διοίκησης	(942)	(1.887)	(2.079)
Μείον: Έξοδα Διάθεσης	(2.492)	(6.480)	(7.954)
Σύνολο Εξόδων (% στον Κύκλο Εργασιών)	(3.434) 15,7%	(8.367) 29,6%	(10.033) 33,5%
Λειτουργικό Αποτέλεσμα (% στον Κύκλο Εργασιών)	4.249 19,4%	3.348 11,8%	3.163 10,6%
Πλέον: Έκτακτα και Ανόργανα Έσοδα	399	82	95
Μείον: Έκτακτα και Ανόργανα Έξοδα	(737)	(132)	(215)
Κέρδη προ Τόκων & Αποσβέσεων (% στον Κύκλο Εργασιών)	3.911 17,8%	3.298 11,7%	3.043 10,2%
Μείον: Χρεωστικοί Τόκοι & Συναφή Έξοδα	(1.432)	(939)	(1.188)
Πλέον: Πιστωτικοί Τόκοι & Συναφή Έσοδα	61	56	2
Κέρδη προ Αποσβέσεων (% στον Κύκλο Εργασιών)	2.540 11,6%	2.415 8,5%	1.857 6,2%
Μείον: Αποσβέσεις (συνολικές)	(757)	(652)	(851)
Κέρδη Προ Φόρων (% στον Κύκλο Εργασιών)	1.783 8,1%	1.763 6,2%	1.006 3,4%
Μείον: Φόροι Χρήσης και λοιποί φόροι	(411)	(499)	(984)
Μείον: Αμοιβές Δ.Σ.	(117)	(146)	-
Κέρδη μετά από Φόρους & Αμοιβές Δ.Σ. (% στον Κύκλο Εργασιών)	1.255 5,7%	1.118 4,0%	22 0,1%



ΜΠΟΥΤΑΡΗ
ΟΜΙΛΟΣ

Ανάλυση Στοιχείων Ισολογισμού σε χιλιάδες €	2000	2001	2002
Ενεργητικό			
Αναπόσβεστα Έξοδα Εγκατάστασης	70	195	191
Αναπόσβεστα Ασώματα Πάγια	-		
Ενσώματα Πάγια	18.075	19.675	20.864
Μείον: Συσσωρευμένες Αποσβέσεις	13.420	13.972	14.685
Αναπόσβεστα Ενσώματα Πάγια	4.655	5.703	6.179
Συμ/χές σε Λοιπές Επιχειρήσεις	2	2	1.702
Λοιπές Μακροπρόθεσμες Απαιτήσεις	7	7	7
Σύνολο Πάγιου Ενεργητικού	4.664	5.712	7.888
Αποθέματα	13.039	16.061	17.466
Πελάτες – Επιταγές Εισπρακτέες	10.867	17.072	14.902
Λοιπές Απαιτήσεις	3.680	3.840	2.869
Χρεόγραφα	-	-	-
Διαθέσιμα	613	368	403
Σύνολο Κυκλοφορούντος Ενεργητικού	28.199	37.341	35.640
Μεταβατικοί Λογαριασμοί Ενεργητικού	100	72	305
Σύνολο Ενεργητικού	33.033	43.320	44.024
Παθητικό			
Μετοχικό Κεφάλαιο	7.386	7.386	7.550
Διαφορά από Έκδοση υπέρ το Άρτιο	4.083	4.083	3.999
Διαφορές Αναπροσαρμογής-Επιχορ. Επενδύσεων	80	80	-
Αποθεματικά Κεφάλαια	4.433	5.551	5.573
Κέρδη (Ζημίες) εις Νέον	-		
Σύνολο Ιδίων Κεφαλαίων	15.982	17.100	17.122
Μακροπρόθεσμα Δάνεια Τραπεζών	7.504	5.634	3.756
Λοιπές Μακροπρόθεσμες Υποχρεώσεις	-	-	-
Σύνολο Μακρ/σμων Υποχρεώσεων	7.504	5.634	3.756
Προμηθευτές Γραμμάτια Πληρωτέα	4.719	9.181	11.321
Τράπεζες	3.275	9.106	9.908
Φόροι-Τέλη-Ασφαλιστικά Ταμεία	883	925	1.237
Λοιπές Υποχρεώσεις	643	1.355	649
Σύνολο Βραχυπρόθεσμων Υποχρεώσεων	9.520	20.567	23.115
Σύνολο Υποχρεώσεων	17.024	26.201	26.871
Προβλέψεις	-		
Μεταβατικοί Λογαριασμοί Παθητικού	27	19	31
Σύνολο Παθητικού	33.033	43.320	44.024



9.2. ΜΥΘΟΣ ΖΥΘΟΠΟΙΙΑ Α.Ε.

9.2.1 Γενικές Πληροφορίες

Η εταιρία ιδρύθηκε το 1968 από την HENNINGER FRANKFURT σε συνεργασία με την ΕΤΕΒΑ παράγοντας τις μπίρες Henninger και Kaiser.

Η αρχική επωνυμία της εταιρίας ήταν «XENNINΓΚΕΡ ΕΛΛΑΣ ΑΝΩΝΥΜΗ ΕΤΑΙΡΙΑ ΠΑΡΑΓΩΓΗΣ ΖΥΘΟΥ ΚΑΙ ΑΝΑΨΥΚΤΙΚΩΝ» και ο διακριτικός τίτλος της XENNINΓΚΕΡ.

Η Έκτακτη Γενική Συνέλευση των μετόχων της 16.5.1994 αποφάσισε την τροποποίηση της επωνυμίας και την αλλαγή της σε «ΖΥΘΟΠΟΙΙΑ ΒΟΡΕΙΟΥ ΕΛΛΑΔΟΣ ΑΝΩΝΥΜΗ ΕΤΑΙΡΙΑ».

Η Έκτακτη Γενική Συνέλευση των μετόχων της 28.12.2000 αποφάσισε την τροποποίηση της επωνυμίας και την αλλαγή της σε «ΜΥΘΟΣ ΖΥΘΟΠΟΙΙΑ ΑΝΩΝΥΜΗ ΕΤΑΙΡΙΑ».

Εδρα της εταιρίας είναι ο Δήμος Εχεδώρου, Θεσσαλονίκης.

Σκοπός της εταιρίας, με βάση την έκτακτη Γενική Συνέλευση των μετόχων της 16/5/94, που ισχύει έως σήμερα είναι η παραγωγή, εισαγωγή, διάθεση και εμπορία ζύθου, αναψυκτικών ποτών, συναφών προϊόντων και υποπροϊόντων.

Η διάρκεια της εταιρίας έχει ορισθεί σε 90 χρόνια αρχόμενη από την δημοσίευση στην Εφημερίδα της Κυβερνήσεως.

Η εταιρία είναι εγγεγραμμένη στο Μητρώο Ανωνύμων Εταιριών με αριθμό 1220/62/Β/86/1480.

Η εταιρεία έχει ελεχθεί φορολογικά μέχρι τη χρήση του 2000.

Το 2002 αποτέλεσε χρονιά σταθμό στην ιστορία της ΜΥΘΟΣ ΖΥΘΟΠΟΙΙΑ Α.Ε. καθώς η 2^η μεγαλύτερη και ταχύτερα αναπτυσσόμενη ζυθοποιία της Ευρώπης συμμετέχει στο μετοχικό της κεφάλαιο. Συγκεκριμένα από το Σεπτέμβριο του 2002 η Scottish & Newcastle Plc. συμμετέχει στο μετοχικό κεφάλαιο με ποσοστό 46,46%.

9.2.2 Η Θέση του Ομίλου στον Κλάδο της Ζυθοποιίας

Η Ελληνική Αγορά

Η ελληνική αγορά μπίρας παρουσιάζει μικρή πτώση τα τρία τελευταία χρόνια, ξεκινώντας από το 2000. Συνολικά εκτιμάται ότι ανέρχεται περίπου στα 427,5 εκ. λίτρα, ενώ η κατά κεφαλή κατανάλωση εκτιμάται ότι ανέρχεται στα 42,8 λίτρα. Κυρίαρχες στην αγορά είναι οι μάρκες εγχώριας παραγωγής, είτε διεθνείς, είτε ελληνικές, με ποσοστό που φθάνει το 94%. Σημαντικότερη κατηγορία μπίρας – βάση του τύπου της – στην ελληνική αγορά είναι η Lager, που κατέχει κυρίαρχο ποσοστό συμμετοχής στην κατανάλωση. Η αγορά χαρακτηρίζεται από έντονη εποχικότητα, με πραγματοποίηση άνω του 60% του όγκου πωλήσεων κατά τους μήνες Μάιο – Σεπτέμβριο. Με αυτό το δεδομένο είναι φανερό, ότι οι όγκοι κάθε χρονιάς επηρεάζονται έντονα από τις καιρικές συνθήκες, αλλά και την ένταση της τουριστικής προσέλευσης. Η κατά κεφαλή κατανάλωση στην Ελλάδα (42,8 λίτρα), συγκρινόμενη με αυτή άλλων ευρωπαϊκών χωρών (π.χ. Γερμανία 138 λίτρα / κεφαλή) είναι χαμηλότερη, γεγονός που φανερώνει την προοπτική του κλάδου.

Στην Ελληνική αγορά η ΜΥΘΟΣ ΖΥΘΟΠΟΙΙΑ Α.Ε. παρασκευάζει και διακινεί τις μπίρες με τα σήματα : Mythos, Kaiser, Henninger και Golden, ενώ εισάγει τις μπίρες Fosters, Guinness, και Kilkenny.

Η αγορά της μπίρας στην Ελλάδα παρουσιάζει μια πολλή έντονη εποχικότητα με αποτέλεσμα το 60% περίπου της ετήσιας κατανάλωσης να γίνεται κατά τους καλοκαιρινούς μήνες, δηλ. Ιούνιο, Ιούλιο, Αύγουστο και Σεπτέμβριο. Σύμφωνα με την εταιρεία Nielsen, τα μερίδια της Μπίρας στην αγορά κατά το κρίσιμο δίμηνο Αυγούστου και Σεπτεμβρίου είχαν ως εξής :



ΜΠΟΥΤΑΡΗ
ΟΜΙΛΟΣ

	Αύγουστος/Σεπτέμβριος 2002
Ζυθοποιία ΜΥΘΟΣ	13,4 %
Αθηναική Ζυθοποιία	73,7 %
Ζυθοποιία Αταλάντης	3,0 %

9.2.3 Μετοχική Σύνθεση

Μετά την είσοδο της Scottish & Newcastle Plc. και την αποχώρηση των θεσμικών επενδυτών από το μετοχικό κεφάλαιο της ΜΥΘΟΣ ΖΥΘΟΠΟΙΪΑ , η μετοχική σύνθεση της εταιρίας διαμορφώνεται ως εξής :

Μέτοχοι	Αριθμός Μετοχών (κοινές ονομαστικές)	% Συμμετοχής
Ι. ΜΠΟΥΤΑΡΗΣ & ΥΙΟΣ HOLDING Α.Ε.	16.359.103	46,46%
SCOTTISH & NEWCASTLE Plc.	16.359.103	46,46%
ΕΤΒΑ Α.Ε.	927.564	2,63%
ΑΛΡΗΑ ΠΙΣΤΕΩΣ Α.Ε.	1.562.590	4,44%
Σύνολο	35.208.360	100%

9.2.4 Διοίκηση

Το Δ.Σ. της εταιρείας εκλέχθηκε με 3-ετή θητεία από την Γ.Σ. της 30/09/2002, η δε σύνθεσή του, υστερα από την ανασυγκρότησή του την 30/1/2003 λόγω παραίτησης μέλους, είναι η ακόλουθη:

Διοικητικό Συμβούλιο	
Όνομα	Θέση
Παναγιώτης Π. Φωτήλας	Πρόεδρος
Richard Gibb	Αντιπρόεδρος
Κωνσταντίνος Στυλ. Μπουτάρης	Διευθύνων Σύμβουλος
Stuart Dalton	Μέλος
Ιωάννης Δ. Ηλιόπουλος	Μέλος



9.2.5 Οικονομικά Στοιχεία

Η κατάσταση αποτελεσμάτων χρήσης και οι ισολογισμοί της τριετίας 2000 - 2002 είχαν ως εξής:

Πίνακας Αποτελεσμάτων σε χιλιάδες €	2000	2001	2002
Κύκλος Εργασιών	20.407	42.414	44.700
Μείον: Κόστος Πωληθέντων	(13.587)	(21.867)	(22.468)
Μικτό Κέρδος (% στον Κύκλο Εργασιών)	6.820 33,4%	20.547 48,4%	22.232 49,7%
Πλέον: Λοιπά Έσοδα Εκμετάλλευσης	1.435	963	447
Σύνολο Μικτών Κερδών (% στον Κύκλο Εργασιών)	8.255 40,5%	21.510 50,7%	22.679 50,7%
Μείον Έξοδα Διοίκησης	(1.036)	(2.072)	(2.597)
Μείον: Έξοδα Διάθεσης	(860)	(16.283)	(17.056)
Σύνολο Εξόδων (% στον Κύκλο Εργασιών)	(1.896) 9,3%	(18.350) 43,3%	(19.633) 43,9%
Λειτουργικό Αποτέλεσμα (% στον Κύκλο Εργασιών)	6.359 31,2%	3.160 7,4%	3.026 6,8%
Πλέον: Έκτακτα και Ανόργανα Έσοδα	255	2.410	2.949
Μείον: Έκτακτα και Ανόργανα Έξοδα	(1.996)	(1.584)	(1.978)
Κέρδη προ Τόκων & Αποσβέσεων (% στον Κύκλο Εργασιών)	4.618 22,6%	3.986 9,4%	3.997 8,9%
Μείον: Χρεωστικοί Τόκοι & Συναφή Έξοδα	(1.743)	(2.407)	(3.145)
Πλέον: Πιστωτικοί Τόκοι & Συναφή Έσοδα	-	4	7
Κέρδη προ Αποσβέσεων (% στον Κύκλο Εργασιών)	2.875 14,1%	1.583 3,7%	859 1,9%
Μείον: Αποσβέσεις (συνολικές) ⁽¹⁾	(94)	(5.623)	(1.870)
Κέρδη Προ Φόρων (% στον Κύκλο Εργασιών)	2.781 13,6%	(4.040)	(1.010)
Μείον: Φόροι Χρήσης και λοιποί φόροι	-	-	-
Μείον: Αμοιβές Δ.Σ.	-	-	-
Κέρδη μετά από Φόρους & Αμοιβές Δ.Σ. (% στον Κύκλο Εργασιών)	2.781 13,6%	(4.040)	(1.010)



ΜΠΟΥΤΑΡΗ
ΟΜΙΛΟΣ

Ανάλυση Στοιχείων Ισολογισμού σε χιλιάδες €	2000	2001	2002
Ενεργητικό			
Αναπόσβεστα Έξοδα Εγκατάστασης	211	2.886	2.894
Ασώματες Ακίνητοποιήσεις	-	-	1.175
Ενσώματα Πάγια	54.201	71.830	76.320
Μείον: Συσσωρευμένες Αποσβέσεις	(30.427)	38.633	37.719
Αναπόσβεστα Ενσώματα Πάγια	23.774	33.196	38.601
Λοιπές Μακροπρόθεσμες Απαιτήσεις	314	82	6.574
Σύνολο Πάγιου Ενεργητικού	24.088	33.278	45.174
Αποθέματα	2.905	4.817	6.359
Πελάτες – Επιταγές Εισπρακτέες	12.590	17.145	19.309
Λοιπές Απαιτήσεις	793	11.971	9.839
Διαθέσιμα	21	1.590	1.063
Σύνολο Κυκλοφορούντος Ενεργητικού	17.883	35.523	36.570
Μεταβατικοί Λογαριασμοί Ενεργητικού	188	1.471	2.238
Σύνολο Ενεργητικού	42.368	73.159	86.876
Παθητικό			
Μετοχικό Κεφάλαιο	26.060	41.330	41.546
Διαφορά από Έκδοση υπέρ το Άρτιο	678	677	462
Διαφορές Αναπροσαρμογής-Επιχορ. Επενδύσεων	99	803	769
Αποθεματικά Κεφάλαια	261	262	262
Κέρδη (Ζημίες) εις Νέον	(13.100)	(11.530)	(13.379)
Καταθέσεις μετόχων	-	-	-
Σύνολο Ιδίων Κεφαλαίων	13.008	31.541	29.660
Ομολογιακά Δάνεια	-	-	8.800
Μακροπρόθεσμα Δάνεια Τραπεζών	8.082	4.799	1.709
Λοιπές Μακροπρόθεσμες Υποχρεώσεις	563	231	139
Σύνολο Μακρ/σμων Υποχρεώσεων	8.645	5.030	10.648
Προμηθευτές	8.425	5.971	6.996
Τράπεζες	4.478	18.488	16.620
Φόροι-Τέλη –Ασφαλιστικά Ταμεία	5.523	1.150	2.937
Λοιπές Υποχρεώσεις	1.250	10.889	19.951
Σύνολο Βραχ/σμων Υποχρεώσεων	19.677	36.498	46.504
Σύνολο Υποχρεώσεων	28.323	41.529	57.152
Προβλέψεις	12	6	3
Μεταβατικοί Λογαριασμοί Παθητικού	35	82	62
Σύνολο Παθητικού	42.368	73.159	86.876



9.3. ΤΡΟΦΟΔΟΜΙΚΗ Α.Ε. ΠΟΤΩΝ & ΤΡΟΦΙΜΩΝ (πρώην ΜΠΟΥΤΑΡΗ ΕΜΠΟΡΙΚΗ ΑΕ)

9.3.1 Γενικές Πληροφορίες

Η επωνυμία της εταιρίας, με απόφαση της Έκτακτης Γενικής Συνέλευσης των μετόχων της στις 16/4/2002, άλλαξε σε «ΤΡΟΦΟΔΟΜΙΚΗ ΑΕ ΠΟΤΩΝ & ΤΡΟΦΙΜΩΝ» από «ΜΠΟΥΤΑΡΗ ΕΜΠΟΡΙΚΗ ΑΕ» (ημερομηνία αλλαγής 1/5/2002). Την προηγούμενη επωνυμία της «ΜΠΟΥΤΑΡΗ ΑΝΩΝΥΜΗ ΒΙΟΜΗΧΑΝΙΚΗ ΚΑΙ ΕΜΠΟΡΙΚΗ ΕΤΑΙΡΙΑ ΠΟΤΩΝ» και διακριτικό τίτλο «ΜΠΟΥΤΑΡΗ ΕΜΠΟΡΙΚΗ Α.Ε.» διατήρησε από τα τέλη του 1997 έως την 1/5/2002. Μέχρι τα τέλη του 1997 η επωνυμία της εταιρίας ήταν «ΑΝΔΡΕΑΣ ΚΑΜΠΑΣ ΟΙΝΟΠΟΙΙΑ ΖΥΘΟΠΟΙΙΑ ΑΝΩΝΥΜΗ ΕΤΑΙΡΙΑ» και ο διακριτικός τίτλος της «ΑΝΔΡΕΑΣ ΚΑΜΠΑΣ ΑΕ». Η εταιρία ιδρύθηκε το 1995. Από το 1998 η εταιρία σταμάτησε σταδιακά το παραγωγικό της αντικείμενο και εξελίχθηκε σε κεντρική εταιρία προώθησης, marketing και πωλήσεων όλων των προϊόντων και των εμπορευμάτων που διαθέτει ο όμιλος. Εντός του 1999 ανέλαβε και τη λειτουργία της διανομής των προϊόντων του ομίλου. Από τις αρχές του 2001, οι εταιρίες Ι. Μπουτάρης & Υιός Οινοποιητική ΑΕ και Μύθος Ζυθοποιία ΑΕ ανέλαβαν και την εμπορική δραστηριότητα των προϊόντων τους στην ελληνική αγορά, δραστηριότητα την οποία ασκούσε έως και την οικονομική χρήση 2000 η εταιρία.

Έδρα της εταιρίας σήμερα είναι το Πικέρι ενώ η πρώτη της έδρα ο Δήμος Παλλήνης.

Ο σκοπός της εταιρίας σύμφωνα με το καταστατικό είναι :

- α) Η παραγωγή οίνων, οινοπνευματωδών ποτών και μπυρών και η εμπορία τους.
- β) Η εμπορία γενικά αναψυκτικών, εμφιαλωμένων νερών, τροφίμων και άλλων ειδών σχετικών με αυτά.
- γ) Η αντιπροσώπευση οίκων του εξωτερικού ή και του εσωτερικού για τα πιο πάνω ή συναφή με αυτά είδη και προϊόντα.
- δ) Η άσκηση τουριστικών επιχειρήσεων και γενικά η διενέργεια πάσης φύσεως τουριστικών εργασιών.
- ε) Η ανέγερση κτιρίων (ανοικοδόμηση), είτε σε ιδιότητα ακίνητα της εταιρίας, είτε σε ακίνητα τρίτων, και η πώλησή τους με κέρδος.
- στ) Κάθε συναφής προς τα πιο πάνω εργασία ή επιχείρηση.

Για την πραγματοποίηση του παραπάνω σκοπού, η εταιρία μπορεί:

- α) να συμμετέχει σε οποιαδήποτε εταιρία ή επιχείρηση οποιασδήποτε μορφής, υφιστάμενη ή όχι, ημεδαπή ή αλλοδαπή, που έχει τους ίδιους ή παρεμφερείς σκοπούς,
- β) να συνεργάζεται με οποιοδήποτε τρόπο με οποιοδήποτε φυσικό ή νομικό πρόσωπο,
- γ) να ιδρύει υποκατάστημα ή αντιπροσωπείες οπουδήποτε, είτε στην ημεδαπή είτε στην αλλοδαπή,
- δ) να αντιπροσωπεύει σχετικούς εμπορικούς οίκους, είτε ημεδαπούς, είτε αλλοδαπούς,
- ε) να παρέχει εγγυήσεις υπέρ εταιριών ή προσώπων που συνεργάζονται ή συνδέονται με την εταιρία, με την επιφύλαξη του άρθρου 23α του ΚΝ 2190/1920, όπως ισχύει.

Από ίδρυσης της εταιρίας δεν έχει γίνει τροποποίηση του σκοπού της.

Η διάρκεια της εταιρίας είναι 50 έτη και αρχίζει από την καταχώρηση του καταστατικού της στο μητρώο Α.Ε.

Η εταιρία είναι εγγεγραμμένη στο Μητρώο Ανωνύμων Εταιριών με αριθμό 33360/04/Β/95/166.

Η εταιρεία έχει ελεχθεί φορολογικά μέχρι τη χρήση του 2000.



9.3.2. Μετοχική Σύνθεση

Η μετοχική σύνθεση της εταιρίας έχει ως εξής :

Μέτοχοι	Αριθμός Μετοχών (κοινές ονομαστικές)	% Συμμετοχής
Ι. ΜΠΟΥΤΑΡΗΣ & ΥΙΟΣ HOLDING Α.Ε.	229.758	100,00%
ΜΙΔΑΣ Α.Ε.	1	-
Σύνολο	229.758	100%

9.3.3. Διοίκηση

Η σύνθεση του Δ.Σ. της εταιρίας με τριετή θητεία, σύμφωνα με την απόφαση της Έκτακτης Γενικής Συνέλευσης των μετόχων της 16.4.2002 είναι η ακόλουθη:

Διοικητικό Συμβούλιο	
Όνομα	Θέση
Ελευθέριος Αρτόπουλος	Πρόεδρος & Διευθύνων Σύμβουλος
Καίτη Κυράτσου	Μέλος
Κωνσταντίνος Σ. Μπουτάρης	Μέλος
Αριστέα Γ. Πήττα	Μέλος



9.3.4 Οικονομικά Στοιχεία

Η κατάσταση αποτελεσμάτων χρήσης και οι ισολογισμοί της τριετίας 2000 - 2002 είχαν ως εξής :

Πίνακας Αποτελεσμάτων σε χιλιάδες €	2000	2001	2002
Κύκλος Εργασιών	52	193	0
Μείον: Κόστος Πωληθέντων (προ αποσβ.)	(40)	(849)	0
Μικτό Κέρδος	12	(656)	0
(% στον Κύκλο Εργασιών)	0	-	-
Πλέον: Λοιπά Έσοδα Εκμετάλλευσης	1	176	52
Σύνολο Μεικτών Κερδών	13	(480)	52
(% στον Κύκλο Εργασιών)	0	-	-
Μείον: Έξοδα Διοίκησης	(2)	(81)	(68)
Μείον: Έξοδα Διάθεσης	(16)	(232)	0
Σύνολο Εξόδων	(18)	(313)	(16)
(% στον Κύκλο Εργασιών)	0	-	-
Λειτουργικό Αποτέλεσμα	(5)	(793)	(16)
(% στον Κύκλο Εργασιών)	0	-	-
Πλέον: Έκτακτα και Ανόργανα Έσοδα	0	927	(23)
Μείον: Έκτακτα και Ανόργανα Έξοδα	(1)	(329)	111
Κέρδη προ Τόκων & Αποσβέσεων	(6)	(195)	85
(% στον Κύκλο Εργασιών)	0	-	-
Μείον: Χρεωστικοί Τόκοι & Συναφή Έξοδα	(2)	(395)	(19)
Πλέον: Πιστωτικοί Τόκοι & Συναφή Έσοδα	0	3	-
Κέρδη προ Αποσβέσεων	(7)	(587)	52
(% στον Κύκλο Εργασιών)	0	-	-
Μείον: Αποσβέσεις (συνολικές)		(411)	0
Κέρδη Προ Φόρων	(7)	(999)	52
(% στον Κύκλο Εργασιών)	0	-	-
Κέρδη μετά από Φόρους	(7)	(999)	52
(% στον Κύκλο Εργασιών)	0	-	-



ΜΠΟΥΤΑΡΗ
ΟΜΙΛΟΣ

Ανάλυση Στοιχείων Ισολογισμού σε χιλιάδες €	2000	2001	2002
Ενεργητικό			
Αναπόσβεστα Έξοδα Εγκατάστασης	3	146	233
Αναπόσβεστα Ενσώματα Πάγια	1	10	10
Λοιπές Μακροπρόθεσμες Απαιτήσεις	0	4	4
Σύνολο Πάγιου Ενεργητικού	1	14	14
Αποθέματα	2	0	0
Πελάτες – Επιταγές Εισπρακτέες	18	1.874	482
Λοιπές Απαιτήσεις	7	1.407	863
Διαθέσιμα	0	159	201
Σύνολο Κυκλοφορούντος Ενεργητικού	26	3.440	-1.547
Μεταβατικοί Λογαριασμοί Ενεργητικού	0	74	196
Σύνολο Ενεργητικού	31	3.675	1.990
Παθητικό			
Μετοχικό Κεφάλαιο	7	7	015
Διαφορά από Έκδοση Μετοχών Υπέρ Το Άρτιο	4	4	4
Αποτελέσματα εις Νέον	(18)	(19)	(19)
Σύνολο Ιδίων Κεφαλαίων	(7)	(8)	170
Μακροπρόθεσμα Δάνεια Τραπεζών	-	-	-
Λοιπές Μακροπρόθεσμες Υποχρεώσεις	-	-	-
Σύνολο Μακρ/σμων Υποχρεώσεων	-	-	-
Προμηθευτές	8	8.244	901
Τράπεζες	6	439	48
Λοιπές Υποχρεώσεις	23	2.894	871
Σύνολο Βραχ/σμων Υποχρεώσεων	38	11.577	1.820
Σύνολο Υποχρεώσεων	38	11.577	1.820
Μεταβατικοί Λογαριασμοί Παθητικού	0	-	-
Σύνολο Παθητικού	31	3.675	1.990



9.4. ΜΙΔΑΣ Α.Ε.

9.4.1 Γενικές Πληροφορίες

Η εταιρία ιδρύθηκε το 1984. Επαναδραστηριοποιήθηκε το 1992 με την επωνυμία «ΜΙΔΑΣ Ανώνυμη Εμπορική και Βιομηχανική Εταιρία Ποτών και Τροφίμων, Διανομών, Αντιπροσωπειών και Πληροφορικής» και με το διακριτικό τίτλο «ΜΙΔΑΣ Α.Ε.».

Η διάρκεια της εταιρίας έχει ορισθεί σε 50 χρόνια αρχόμενη από την δημοσίευση στην Εφημερίδα της Κυβερνήσεως του καταστατικού και της περί παροχής άδειας συστάσεως και εγκρίσεως αυτού νομαρχιακής αποφάσεως.

Έδρα της εταιρίας είναι η Κοινότητα Πικερμίου Αττικής.

Ο σκοπός της εταιρίας, με βάση την Έκτακτη Γενική Συνέλευση των μετόχων της 22/1/92, που ισχύει μέχρι σήμερα είναι :

- α) Η διανομή, εισαγωγή, αγορά, πώληση πάσης φύσεως ποτών και τροφίμων υπό οποιαδήποτε μορφή και συσκευασία, ως και εν γένει η εμπορία αυτών, είτε αυτούσιων, είτε ανασκευασμένων, μεταποιημένων τυποποιημένων και εν γένει μορφοποιούμενων κατ' άλλο τρόπο στην Ελλάδα ή στο εξωτερικό.
- β.) Η αντιπροσώπευση ημεδαπών ή αλλοδαπών παραγωγών ή εμπόρων και εν γένει επιχειρήσεων ποτών και τροφίμων και συναφών ειδών.
- γ) Η δημιουργία του κατάλληλου παραγωγικού, συσκευαστικού, αποθηκευτικού και λοιπού μηχανισμού για την επίτευξη των σκοπών της εταιρίας.
- δ) Η αντιπροσώπευση ή συνεργασία με οποιοδήποτε φυσικό ή νομικό πρόσωπο, ημεδαπό ή αλλοδαπό, ή η με οποιοδήποτε τρόπο συμμετοχή σε άλλες επιχειρήσεις, συμπεριλαμβανομένης και της ιδρύσεως νέων ή της εξαγοράς υφισταμένων, που επιδιώκουν τους ίδιους ή παρεμφερείς σκοπούς.
- ε) Η παροχή υπηρεσιών και συμβουλών οργανώσεως επιχειρήσεων, όπως οικονομικών, διοικητικών, τεχνικών και μηχανογραφικών, ως και η διενέργεια πάσης φύσεως εργασιών πληροφορικής δια της κατασκευής, αποκτήσεως, χρήσεως, εκμεταλλεύσεως και εμπορίας ηλεκτρονικών συσκευών και των πάσης φύσεως προγραμμάτων αυτών.
- στ) Η διενέργεια χερσαίων ή θαλάσσιων μεταφορών, προσώπων ή πραγμάτων, με ίδια ή αλλότρια μέσα, ως και η ανάληψη, οργάνωση και εν γένει επιμέλεια μεταφορών ή διανομών αγαθών εν γένει.
- ζ) Η παροχή εγγυήσεων προς τρίτους στην Ελλάδα ή το εξωτερικό, υπό την επιφύλαξη του άρθρου 23α του ΚΝ 2190/1920.
- η) Η διενέργεια κάθε εν γένει εμπορικής ή άλλης πράξεως ή εργασίας που τείνει αμέσως ή εμμέσως στην επίτευξη των εταιρικών σκοπών και η άσκηση κάθε εν γένει επιχείρησης που είναι συναφής ή έχει σχέση με τους εταιρικούς σκοπούς.

Η εταιρία είναι εγγεγραμμένη στο Μητρώο Ανωνύμων Εταιριών με αριθμό 9150/04/β/86/1321

Η εταιρεία έχει ελεχθεί φορολογικά μέχρι τη χρήση του 2000.



9.4.2 Μετοχική Σύνθεση

Η μετοχική σύνθεση της εταιρίας έχει ως εξής :

Μέτοχοι	Αριθμός Μετοχών (κοινές ονομαστικές)	% Συμμετοχής
Ι. ΜΠΟΥΤΑΡΗΣ & ΥΙΟΣ HOLDING Α.Ε.	788.859	73,40%
ΛΟΙΠΟΙ	5.000	0,63%
Σύνολο	793.859	100%

9.4.3 Διοίκηση

Η σύνθεση του Δ.Σ. της εταιρίας με τριετή θητεία, σύμφωνα με την απόφαση της Έκτακτης Γενικής Συνέλευσης των μετόχων της 16.4.2002 είναι η ακόλουθη :

Διοικητικό Συμβούλιο	
Όνομα	Θέση
Ελευθέριος Αρτόπουλος	Πρόεδρος & Διευθύνων Σύμβουλος
Καίτη Κυράτσου	Μέλος
Κωνσταντίνος Σ. Μπουτάρης	Μέλος
Αριστέα Γ. Πήττα	Μέλος



9.4.4 Οικονομικά Στοιχεία

Η κατάσταση αποτελεσμάτων χρήσης και οι ισολογισμοί της τριετίας 2000 - 2002 είχαν ως εξής :

Πίνακας Αποτελεσμάτων σε χιλιάδες €	2000	2001	2002
Κύκλος Εργασιών	0	0	0
Μείον: Κόστος Πωληθέντων	0	0	0
Μικτό Κέρδος	0	0	0
(% στον Κύκλο Εργασιών)	-	-	-
Πλέον: Λοιπά Έσοδα Εκμετάλλευσης	877,47	877	871
Σύνολο Μικτών Κερδών	877,47	877	871
(% στον Κύκλο Εργασιών)	-	-	-
Μείον: Έξοδα Διοίκησης	(1.132,79)	(22)	(25)
Μείον: Έξοδα Διάθεσης	(23,48)	(942)	(821)
Σύνολο Εξόδων	(1.156,27)	(964)	(846)
(% στον Κύκλο Εργασιών)	-	-	-
Λειτουργικό Αποτέλεσμα	(278,80)	(87)	25
(% στον Κύκλο Εργασιών)	-	-	-
Πλέον: Έκτακτα και Ανόργανα Έσοδα	20,54	293	4
Μείον: Έκτακτα και Ανόργανα Έξοδα	(267,06)	(124)	(346)
Κέρδη προ Τόκων & Αποσβέσεων	(525,32)	82	(317)
(% στον Κύκλο Εργασιών)	-	-	-
Μείον: Χρεωστικοί Τόκοι & Συναφή Έξοδα	(82,17)	(52)	(10)
Πλέον: Πιστωτικοί Τόκοι & Συναφή Έσοδα	-	-	-
Κέρδη προ Αποσβέσεων	(607,49)	30	(327)
(% στον Κύκλο Εργασιών)	-	-	-
Μείον: Αποσβέσεις (συνολικές)	(55,76)	7	0
Κέρδη Προ Φόρων	(663,25)	23	(327)
(% στον Κύκλο Εργασιών)	-	-	-
Κέρδη μετά από Φόρους	(663,25)	23	(327)
(% στον Κύκλο Εργασιών)	-	-	-



ΜΠΟΥΤΑΡΗ
ΟΜΙΛΟΣ

Ανάλυση Στοιχείων Ισολογισμού σε χιλιάδες €	2000	2001	2002
Ενεργητικό			
Αναπόσβεστα Έξοδα Εγκατάστασης	11,74	7,26	7,26
Αναπόσβεστα Ασώματα Πάγια	-	-	-
Ενσώματα Πάγια	1.863,54	1.141,56	1.108,70
Μείον: Συσσωρευμένες Αποσβέσεις	1.708,00	1.140,63	1.107,66
Αναπόσβεστα Ενσώματα Πάγια	155,54	0,93	1,04
Λοιπές Μακροπρόθεσμες Απαιτήσεις	8,80	2,56	2,56
Σύνολο Πάγιου Ενεργητικού	164,34	3,66	3,60
Αποθέματα	-	-	-
Πελάτες – Επιταγές Εισπρακτέες	402,05	289,35	576,74
Βραχ/μες Απαιτήσεις κατά Συνδεδεμένων Επιχ.	1.165,08	146,98	0
Λοιπές Απαιτήσεις	-	383,98	353,84
Χρεόγραφα	17,61	0,09	0,09
Διαθέσιμα	-	7,67	1,53
Σύνολο Κυκλοφορούντος Ενεργητικού	1.584,74	828,07	932,20
Μεταβατικοί Λογαριασμοί Ενεργητικού	-	0,13	389,43
Σύνολο Ενεργητικού	1.760,82	839,12	1.332,50
Παθητικό			
Μετοχικό Κεφάλαιο	2.330,15	2.329,74	2.333,95
Διαφορά από Έκδοση υπέρ το Άρτιο	-	-	-
Διαφορές Αναπροσαρμογής–Επιχορ. Επενδύσεων	5,87	-	-
Αποθεματικά Κεφάλαια	35,22	0,35	0,35
Κέρδη (Ζημίες) εις Νέον	(3.234,04)	(3.210,83)	(3.772,67)
Σύνολο Ιδίων Κεφαλαίων	(862,80)	(845,38)	(1.403,02)
Μακροπρόθεσμα Δάνεια Τραπεζών	237,71	178,37	118,92
Σύνολο Μακρ/σμων Υποχρεώσεων	237,71	178,37	118,92
Προμηθευτές	425,53	312,72	173,98
Τράπεζες	58,69	-	-
Φόροι-Τέλη-Ασφαλιστικά Ταμεία	1.235,51	964,10	1.128,35
Υποχρεώσεις προς συνδ. Εταιρίες	598,68	63,26	1.145,71
Λοιπές Υποχρεώσεις	52,82	166,05	168,55
Σύνολο Βραχ/σμων Υποχρεώσεων	2.371,24	1.506,13	2.616,60
Προβλέψεις	-	-	-
Μεταβατικοί Λογαριασμοί Παθητικού	14,67	0	-
Σύνολο Παθητικού	1.760,82	839,12	1.332,50



9.5. ΚΑΜΠΑΣ ΟΙΝΟΠΟΙΗΤΙΚΗ Α.Ε.

9.5.1. Γενικές Πληροφορίες

Η εταιρία ιδρύθηκε το 1979 με την επωνυμία «Ι. ΣΠΥΡΙΔΗΣ ΕΠΕΞΕΡΓΑΣΙΑ, ΤΥΠΟΠΟΙΗΣΗ & ΕΜΠΟΡΙΑ ΞΗΡΩΝ ΚΑΡΠΩΝ, ΤΡΟΦΙΜΩΝ & ΠΟΤΩΝ OSCAR ΕΛΛΑΣ Α.Ε.» και τροποποιήθηκε με την από 28-4-95 απόφαση της Έκτακτης Γενικής Συνέλευσης των μετόχων σε ΚΑΜΠΑΣ ΚΤΗΜΑΤΑ ΑΤΤΙΚΗΣ ΟΙΝΟΠΟΙΙΑ ΟΙΚΟΔΟΜΙΚΕΣ & ΤΟΥΡΙΣΤΙΚΕΣ ΕΠΙΧΕΙΡΗΣΕΙΣ Α.Ε. Η τελευταία αυτή επωνυμία τροποποιήθηκε με την από 2-10-97 απόφαση της Έκτακτης Καθολικής Γενικής Συνέλευσης των μετόχων σε ΚΑΜΠΑΣ ΟΙΝΟΠΟΙΗΤΙΚΗ Α.Ε. Έδρα της εταιρίας είναι η Κοινότητα Πικερμίου Αττικής.

Σκοπός της εταιρίας:

- α) Η με οποιοδήποτε τρόπο καλλιέργεια αμπελώνων για την παραγωγή σταφυλιών και η πώληση του προϊόντος αυτού αυτούσιου ή μεταποιημένου. Η παραγωγή κάθε είδους οίνων (οινοποίηση) από ίδια ή ξένα σταφύλια και η εμπορία τους.
- β) Η παραγωγή ή και η εμπορία οινοπνευματωδών ή αλκοολούχων ποτών εν γένει.
- γ) Η παραγωγή ή και εμπορία γενικά αναψυκτικών, εμφιαλωμένων νερών, τροφίμων και άλλων ειδών σχετικών με αυτά.
- δ) Η αντιπροσώπευση οίκων του εξωτερικού ή και του εσωτερικού για τα πιο πάνω ή συναφή με αυτά είδη και προϊόντα.
- ε) Η άσκηση τουριστικών επιχειρήσεων και γενικά η διενέργεια πάσης φύσεως τουριστικών εργασιών.
- στ) Κάθε συναφή προς τα πιο πάνω εργασία ή επιχείρηση.

Για την πραγματοποίηση του παραπάνω σκοπού η εταιρία μπορεί:

- α) να συμμετέχει σε οποιαδήποτε εταιρία ή επιχείρηση οποιασδήποτε μορφής, υφιστάμενη ή όχι, ημεδαπή ή αλλοδαπή, που έχει του σ ίδιους ή παρεμφερείς σκοπούς
- β) να συνεργάζεται με οποιοδήποτε τρόπο με οποιοδήποτε φυσικό ή νομικό πρόσωπο.
- γ) να ιδρύει υποκατάστημα ή αντιπροσωπείες οπουδήποτε, είτε στην ημεδαπή είτε στην αλλοδαπή.
- δ) να αντιπροσωπεύει σχετικούς εμπορικούς οίκους είτε ημεδαπούς είτε αλλοδαπούς
- ε) να παρέχει εγγυήσεις υπέρ εταιριών ή προσώπων που συνεργάζονται ή συνδέονται με την εταιρία, με την επιφύλαξη του άρθρου 23α του ΚΝ 2190/1920, όπως ισχύει.

Η εταιρία είναι εγγεγραμμένη στο Μητρώο Ανωνύμων Εταιριών με αριθμό 7889/04/Β/86/298Π.

Η εταιρεία έχει ελεχθεί φορολογικά μέχρι τη χρήση του 2000.

9.5.2 Μετοχική Σύθεση

Η μετοχική σύθεση της εταιρίας έχει σήμερα ως εξής :

Μέτοχοι	Αριθμός Μετοχών (κοινές ανώνυμες)	% Συμμετοχής
Ι. ΜΠΟΥΤΑΡΗΣ & ΥΙΟΣ HOLDING Α.Ε.	22.135	99,50%
ΛΟΙΠΟΙ	111	0,50%
Σύνολο	22.246	100%



ΜΠΟΥΤΑΡΗ
ΟΜΙΛΟΣ

9.5.3 Διοίκηση

Η σύνθεση του Δ.Σ. της εταιρίας με τριετή θητεία, σύμφωνα με την απόφαση της Γενικής Συνέλευσης των μετόχων της 10.6.2000 και 29.11.2000 (αντικατάσταση μέλους) είναι η ακόλουθη :

Διοικητικό Συμβούλιο	
Όνομα	Θέση
Κωνσταντίνος Στυλ. Μπουτάρης	Πρόεδρος & Διευθύνων Σύμβουλος
Φανή, χήρα Στ. Μπουτάρη	Μέλος
Μιχαήλ Ι. Καρτσωνάκης	Μέλος
Ελένη Κ. Μπουτάρη	Μέλος

9.5.4. Οικονομικά Στοιχεία

Η κατάσταση αποτελεσμάτων χρήσης και οι ισολογισμοί της τριετίας 2000 - 2002 είχαν ως εξής :

Πίνακας Αποτελεσμάτων σε χιλιάδες €	2000	2001	2002
Σύνολο Κύκλου Εργασιών	-	-	-
Κόστος Πωληθέντων (άνευ αποσβέσεων)	-	-	-
Μικτό Κέρδος			-
(% στον Κύκλο Εργασιών)	-	-	-
Άλλα Έσοδα Εκμετάλλευσης	5,87	6,58	-
Σύνολο	5,87	6,58	-
Έξοδα Διοικήσεως	(23,48)	(16,22)	(14,27)
(% στον Κύκλο Εργασιών)	-	-	-
Έξοδα Διαθέσεως	-	0	0
(% στον Κύκλο Εργασιών)	-	-	-
Σύνολο Εξόδων	(23,48)	(16,22)	(14,27)
(% στον Κύκλο Εργασιών)	-	-	-
Λειτουργικό Αποτέλεσμα	(17,61)	(16,22)	(14,27)
(% στον Κύκλο Εργασιών)	-	-	-
Εκτακτα και Ανόργανα Έσοδα	-	0	0
Εκτακτα και Ανόργανα Έξοδα	-	(0,13)	(0,12)
Έσοδα Χρεογράφων	-	-	-
Κέρδη προ Τόκων, Αποσβέσεων και Φόρων	(17,61)	(16,35)	(14,39)
(% στον Κύκλο Εργασιών)	-	-	-
Πιστωτικοί Τόκοι	-	-	-
Χρεωστικοί Τόκοι	-	-	-
(% στον Κύκλο Εργασιών)	-	-	-
Κέρδη προ Αποσβέσεων και Φόρων	(17,61)	(16,35)	(14,39)
(% στον Κύκλο Εργασιών)	-	-	-
Αποσβέσεις	(11,74)	(11,30)	(11,30)
Κέρδη προ Φόρων	(29,35)	(27,82)	(25,69)
(% στον Κύκλο Εργασιών)	-	-	-
Φόρος Χρήσης και Λοιποί Φόροι	-	0	0
Κέρδη μετά από Φόρους Χρήσης	(29,35)	(27,82)	(25,69)
(% στον Κύκλο Εργασιών)	-	-	-
Κέρδη μετά από Φόρους Χρήσης, και Αμοιβές Δ.Σ.	(29,35)	(27,82)	(25,69)
(% στον Κύκλο Εργασιών)	-	-	-



ΜΠΟΥΤΑΡΗ
ΟΜΙΛΟΣ

Ανάλυση Στοιχείων Ισολογισμού σε χιλιάδες €	2000	2001	2002
Ενεργητικό			
Αναπόσβεστα Έξοδα εγκατάστασης	3	15	11
Ασώματα Πάγια	-	-	-
Ενσώματες Πάγια	21	3	-
Μείον: Συσσωρευμένες Αποσβέσεις	4	-	-
Αναπόσβεστα Ενσώματα Πάγια	17	3	-
Συμμετοχές σε Συνδεδεμένες Επιχειρήσεις	-	-	-
Λοιπές Μακροπρόθεσμες Απαιτήσεις	-	-	-
Σύνολο Πάγιου Ενεργητικού	17	3	0
Αποθέματα	217	-	-
Πελάτες – Γραμμάτια & Επιταγές εισπρακτέες	4	9	3
Λοιπές απαιτήσεις	180	112	115
Χρεόγραφα	-	-	-
Διαθέσιμα	1	-	-
Σύνολο Κυκλοφορούντος Ενεργητικού	402	121	118
Μεταβατικοί Λογαριασμοί Ενεργητικού	-	-	-
Σύνολο Ενεργητικού	422	139	129
Παθητικό			
Μετοχικό Κεφάλαιο	18	22	22
Διαφ. Από έκδοση μετ. υπέρ το άρτιο	90	126	126
Διαφορές αναπ/γής-Επιχορ. επενδύσεων	-	-	-
Αποθεματικά κεφάλαια και Κέρδη εις Νέον	(14)	(11)	(21)
Σύνολο Ιδίων Κεφαλαίων	94	137	127
Προβλέψεις	-	-	-
Μακροπρόθεσμα Δάνεια Τραπεζών	-	-	-
Σύνολο Μακροπρόθεσμων Υποχρεώσεων	-	-	-
Προμηθευτές – Γραμμάτια & επιταγές πληρωτέες	104	-	-
Τράπεζες	-	-	-
Φόροι – Τέλη – Ασφαλιστικά ταμεία	3	1	-
Μερίσματα Πληρωτέα	-	-	-
Λοιπές Βραχυπρόθεσμες Υποχρεώσεις	221	1	2
Σύνολο Βραχυπρόθεσμων Υποχρεώσεων	328	2	2
Μεταβατικοί Λογαριασμοί Παθητικού	-	-	-
Σύνολο Παθητικού	422	139	129



9.6 EURODRINKS ΑΝΩΝΥΜΗ ΕΤΑΙΡΙΑ ΕΜΠΟΡΙΑΣ & ΑΝΤΙΠΡΟΣΩΠΕΙΩΝ ΜΠΥΡΑΣ ΑΝΑΨΥΚΤΙΚΩΝ & ΤΡΟΦΙΜΩΝ (πρώην ΖΥΘΟΠΟΙΑ ΑΙΓΑΙΟΥ Α.Ε.)

9.6.1 Γενικές Πληροφορίες

Η εταιρία ιδρύθηκε το 1990 σύμφωνα με την Ε 356198 ΤΤ/ 8.2.1990 απόφαση του Νομάρχη Πειραιά. Η επωνυμία της ήταν «EURODRINKS ΑΝΩΝΥΜΟΣ ΕΤΑΙΡΙΑ ΕΜΠΟΡΙΑΣ ΚΑΙ ΑΝΤΙΠΡΟΣΩΠΕΙΑΣ ΜΠΥΡΑΣ, ΑΝΑΨΥΚΤΙΚΩΝ ΚΑΙ ΤΡΟΦΙΜΩΝ» (ΦΕΚ 320/13.2.1990).

Η Έκτακτη Γενική Συνέλευση των μετόχων της 25.2.1993 αποφάσισε την αλλαγή της επωνυμίας της εταιρίας σε «ΖΥΘΟΠΟΙΑ ΑΙΓΑΙΟΥ ΑΝΩΝΥΜΗ ΒΙΟΜΗΧΑΝΙΚΗ ΚΑΙ ΕΜΠΟΡΙΚΗ ΕΤΑΙΡΙΑ» (ΦΕΚ 13.12.93). Με απόφαση της Έκτακτης Γενικής Συνέλευσης των μετόχων της 16/4/2002 αποφασίσθηκε η αλλαγή της επωνυμίας της εταιρίας στην αρχική της ονομασία, δηλαδή σε «EURODRINKS». Ημερομηνία αλλαγής της επωνυμίας είναι η 16/5/2002.

Η διάρκεια της εταιρίας έχει ορισθεί μέχρι 31.12.2050.

Έδρα της εταιρίας ορίστηκε αρχικά ο Δήμος Βούλας. Στην συνέχεια, με την 1007 / 24.2.1993 απόφαση του Νομάρχη Πειραιά και την απόφαση της Έκτακτης Γενικής Συνέλευσης των μετόχων της 31.1.1993, εγκρίθηκε η αλλαγή της έδρας της εταιρίας από το Δήμο Βούλας όπου ήταν αρχικά, στο Δήμο Καλλιθέας (ΦΕΚ 4013 / 8.11.1993). Η Έκτακτη Γενική Συνέλευση των μετόχων της 25.2.1993 αποφάσισε την μεταφορά της έδρας της εταιρίας στο Δήμο Παλλήνης Αττικής (ΦΕΚ 1312/22.4.1993). Η Έκτακτη Γενική Συνέλευση των μετόχων της 17.9.1993 αποφάσισε την μεταφορά της έδρας στην Κοινότητα Πικερμίου Αττικής (ΦΕΚ 6131/10.11.1993). Η Έκτακτη Γενική Συνέλευση των μετόχων αποφάσισε την μεταφορά της έδρας στην Κάντζα Αττικής (ΦΕΚ 5058/30.08.1994). Τέλος, η Έκτακτη Γενική Συνέλευση αποφάσισε την μεταφορά της έδρας στο Πικέρμι Αττικής (ΦΕΚ 6455/9.9.1997).

Σκοπός της εταιρίας είναι :

- α) Η παραγωγή, διάθεση και εμπορία ζύθου, οίνου, οιονοπνευματωδών ποτών και αναψυκτικών, καθώς και εμφιαλωμένου νερού.
- β) Η εισαγωγή, εξαγωγή και διάθεση γενικώς των παραπάνω προϊόντων εγχωρίων ή εισαγομένων.
- γ) Η συλλογή και επεξεργασία εμπορικών πληροφοριών, η διεξαγωγή μελετών και η παροχή υπηρεσιών σε εγχώριες ή ξένες επιχειρήσεις.
- δ) Η ανάληψη δι' ίδιων λογαριασμό ή δια λογαριασμών τρίτων και εκτέλεση πάσης φύσης αντιπροσωπείας ημεδαπών ή αλλοδαπών οίκων επί προμήθεια ή συμμετοχή στα κέρδη επί των ως άνω προϊόντων και υπηρεσιών.
- ε) Η ίδρυση ή η συμμετοχή σε άλλες εταιρίες που επιδιώκουν τον αυτό ή διάφορο σκοπό και η απόκτηση και ανάληψη του όλου ή μέρους της επιχειρήσεως, περιουσίας δικαιωμάτων και υποχρεώσεων οποιουδήποτε νομικού ή φυσικού προσώπου που ασκεί οποιαδήποτε επιχείρηση ή κατέχει περιουσιακά στοιχεία χρήσιμα για τους σκοπούς της εταιρίας και η καθ' οιονδήποτε τρόπο κτήση και εκμετάλλευση παντός δικαιώματος ή προνομίου αναγκαίου ή χρήσιμου για τον εμπορικό σκοπό που επιδιώκεται από την εταιρία.
- στ) Κάθε άλλη συγγενής με τις παραπάνω εμπορική δραστηριότητα, στην οποία περιλαμβάνεται η παροχή εγγυήσεως υπέρ τρίτων ή η αναδοχή, εκτέλεση και χρηματοδότηση πάσης φύσεως συνεργασίας στο εσωτερικό ή εξωτερικό συντελούμενη καθ' οιονδήποτε τρόπο και τύπο αφορώσης τα ως άνω είδη.

Η εταιρία είναι εγγεγραμμένη στο Μητρώο Ανωνύμων Εταιριών με αριθμό 21131/02/Β/90/39.

Η εταιρία έχει ελεγχθεί φορολογικά με τακτικό φορολογικό έλεγχο μέχρι και την χρήση 1994. Ηδη διανεργείται έλεγχος για τα έτη 1995 – 2000.



ΜΠΟΥΤΑΡΗ
ΟΜΙΛΟΣ

Από τον Απρίλιο 2001 οι εταιρίες ΜΥΘΟΣ ΖΥΘΟΠΟΙΙΑ ΑΕ και Ι. ΜΠΟΥΤΑΡΗΣ & ΥΙΟΣ ΟΙΝΟΠΟΙΗΤΙΚΗ ΑΕ ανέλαβαν την εμπορική δραστηριότητα των προϊόντων τους που ασκούσε, έως τον Απρίλιο 2001, η εταιρία.

9.6.2 Μετοχικό Κεφάλαιο και Μετοχική Σύσταση

Η μετοχική σύσταση της εταιρίας έχει σήμερα ως εξής :

Μέτοχοι	Αριθμός Μετοχών (κοινές ανώνυμες)	% Συμμετοχής
Ι. ΜΠΟΥΤΑΡΗΣ & ΥΙΟΣ HOLDING Α.Ε.	1.154.722	100,00%
ΛΟΙΠΟΙ	1	-
Σύνολο	1.154.722	100%

9.6.3 Διοίκηση

Η σύσταση του Δ.Σ. της εταιρίας, σύμφωνα με την απόφαση της Έκτακτης Γενικής Συνέλευσης των μετόχων της 16.4.2002 είναι η ακόλουθη. Η θητεία του Δ.Σ. είναι πενταετής:

Διοικητικό Συμβούλιο	
Όνομα	Θέση
Ελευθέριος Αρτόπουλος	Πρόεδρος & Διευθύνων Σύμβουλος
Καίτη Κυράτσου	Μέλος
Κωνσταντίνος Σ. Μπουτάρης	Μέλος
Αριστέα Γ. Πήττα	Μέλος

Τα Μέλη Δ.Σ. δεν αμείβονται.



9.6.4 Οικονομικά Στοιχεία

Η κατάσταση αποτελεσμάτων χρήσης και οι ισολογισμοί της τριετίας 1999-2001 είχαν ως εξής :

Πίνακας Αποτελεσμάτων σε χιλιάδες €	2000	2001	2002
Κύκλος Εργασιών	6.019,08	923,86	0
Μείον: Κόστος Πωληθέντων	(5.696,26)	825,91	0
Μικτό Κέρδος	322,82	97,95	0
(% στον Κύκλο Εργασιών)	5,40%	10,6%	-
Πλέον: Λοιπά Έσοδα Εκμετάλλευσης	41,09	6,68	1,70
Σύνολο Μικτών Κερδών	363,90	104,63	1,70
(% στον Κύκλο Εργασιών)	6,00%	11,3%	-
Μείον: Έξοδα Διοίκησης	(49,89)	(24,30)	(17,69)
Μείον: Έξοδα Διάθεσης	(821,72)	(76,20)	0
Λοιπά Έξοδα	0,00	0	0
Σύνολο Εξόδων	(871,61)	(100,50)	(17,69)
(% στον Κύκλο Εργασιών)	-	10,8%	-
Λειτουργικό Αποτέλεσμα	(507,70)	4,13	(15,99)
(% στον Κύκλο Εργασιών)	-	0,4%	-
Πλέον: Έκτακτα και Ανόργανα Έσοδα		183,24	0
Μείον: Έκτακτα και Ανόργανα Έξοδα	-	(9,74)	(1,93)
Κέρδη προ Τόκων & Αποσβέσεων	(507,70)	177,63	(17,92)
(% στον Κύκλο Εργασιών)	-	19,2%	-
Μείον: Χρεωστικοί Τόκοι & Συναφή Έξοδα	(102,71)	(51,84)	(31,27)
Πλέον: Πιστωτικοί Τόκοι & Συναφή Έσοδα	-	-	-
Κέρδη προ Αποσβέσεων	(610,42)	125,79	(49,19)
(% στον Κύκλο Εργασιών)	-	13,6%	-
Μείον: Αποσβέσεις (συνολικές)	(11,74)	0	0
Κέρδη Προ Φόρων	(622,16)	125,79	(49,19)
(% στον Κύκλο Εργασιών)	-	13,6%	-



ΜΠΟΥΤΑΡΗ
ΟΜΙΛΟΣ

Ανάλυση Στοιχείων Ισολογισμού σε χιλιάδες €	2000	2001	2002
Ενεργητικό			
Αναπόσβεστα Έξοδα Εγκατάστασης	20,54	21,73	43,79
Αναπόσβεστα Ασώματα Πάγια	-	-	-
Ενσώματα Πάγια	234,78	23,63	23,63
Μείον: Συσσωρευμένες Αποσβέσεις	44,02	20,40	20,40
Αναπόσβεστα Ενσώματα Πάγια	190,76	3,23	3,23
Λοιπές Μακροπρόθεσμες Απαιτήσεις	-	-	-
Σύνολο Πάγιου Ενεργητικού	190,76	3,23	3,23
Αποθέματα	572,27	-	-
Πελάτες – Επιταγές Εισπρακτέες	1.895,82	62,28	52,36
Βραχ/μες απαιτήσεις κατά συνδεδεμένων επιχ.	586,94	-	-
Λοιπές Απαιτήσεις	1.162,14	307,41	359,31
Χρεόγραφα	-	0	0
Διαθέσιμα	111,52	15,53	3,68
Σύνολο Κυκλοφορούντος Ενεργητικού	4.328,69	385,23	363,06
Μεταβατικοί Λογαριασμοί Ενεργητικού	-	-	0,81
Σύνολο Ενεργητικού	4.539,99	410,20	410,91
Παθητικό			
Μετοχικό Κεφάλαιο	3.389,58	3.388,76	5.394,88
Αποθεματικά Κεφάλαια	-	-	-
Κέρδη (Ζημίες) εις Νέον	(5.992,66)	(5.866,67)	(5.915,87)
Σύνολο Ιδίων Κεφαλαίων	(2.603,08)	(2.477,91)	(520,99)
Μακροπρόθεσμα Δάνεια Τραπεζών	815,85	611,81	407,87
Λοιπές Μακροπρόθεσμες Υποχρεώσεις	-	-	-
Σύνολο Μακρ/σμων Υποχρεώσεων	815,85	611,81	407,87
Προμηθευτές	11,74	1.544,73	281,41
Τράπεζες	305,21	-	-
Φόροι-Τέλη-Ασφαλιστικά Ταμεία	11,74	0	0,11
Υποχρεώσεις προς συνδ. Εταιρίες	5.088,77	469,77	4,14
Λοιπές Υποχρεώσεις	912,69	261,81	238,37
Σύνολο Βραχ/σμων Υποχρεώσεων	6.327,22	2.276,30	524,03
Σύνολο Υποχρεώσεων	7.143,07	2.888,11	931,90
Προβλέψεις	-	-	-
Μεταβατικοί Λογαριασμοί Παθητικού	-	-	-
Σύνολο Παθητικού	4.539,99	410,20	410,91



9.7. ALBADRINK Sh. P. K.

9.7.1 Γενικές Πληροφορίες

Η εταιρία ιδρύθηκε τον Δεκέμβριο του 1993 με την επωνυμία «ALBADRINK Sh.P.K.» (ΕΠΕ) Αλβανική Εταιρία Ποτών.

Έδρα της εταιρίας είναι στα Τίρανα, Αλβανίας. Τα γραφεία της στεγάζονται στο κτίριο της οδού Bulevardi “Deshmoret e Kombit”, Tirana Business Center.

Σκοπός της εταιρίας είναι η παραγωγή, εισαγωγή και το εμπόριο για όλα τα είδη των ποτών όπως μπίρα, κρασί, αναψυκτικά, ρακί, ούζο, κονιάκ, φερνέτ, κτλ. (Αποφ. Δικ. Αρ. 8771 ημερ. 23.12.1993), παροχή υπηρεσιών, διανομής, Marketing και πληροφορικής (Αποφ. Δικ. Αρ. 1537 ημερ. 26.09.1995).

Η Ι.ΜΠΟΥΤΑΡΗΣ & ΥΙΟΣ HOLDING Α.Ε. κατέχει το σύνολο των εταιρικών μεριδίων της εταιρίας.

9.7.2 Διοίκηση

Διαχειριστής της εταιρίας είναι η κα Κατερίνα Καρσοπούλου.

Η εταιρία, βάσει του αριθ. 97 του Ν. 2190/20, δεν συμπεριλαμβάνεται στις ενοποιημένες οικονομικές καταστάσεις του ομίλου Μπουτάρη .



ΜΠΟΥΤΑΡΗ
ΟΜΙΛΟΣ

10. ΔΙΕΤΑΙΡΙΚΕΣ ΣΥΝΑΛΛΑΓΕΣ

Τα έσοδα από πωλήσεις προϊόντων και εμπορευμάτων ή από την παροχή υπηρεσιών μεταξύ των εταιριών του ομίλου στις 31.12.2002 έχουν ως εξής :

Τα διεταιρικά υπόλοιπα στις 31.12.2002 διαμορφώθηκαν ως εξής:

ΠΟΣΟ (σε χιλ.ευρω)	ΥΠΟΧΡΕΗ ΕΤΑΙΡΙΑ						
	Ι.ΜΠΟΥΤΑΡΗΣ & ΥΙΟΣ HOLDING Α.Ε.	Ι.ΜΠΟΥΤΑΡΗΣ & ΥΙΟΣ ΟΙΝΟΠ/ΚΗ Α.Ε.	ΚΑΜΠΙΑΣ ΟΙΝΟΠ/ΚΗ Α.Ε.	ΜΥΘΟΣ ΖΥΘΟΠΟΙΑ Α.Ε.	ΤΡΟΦΟΔΟΜΙΚΗ Α.Ε.	ΜΙΔΑΣ Α.Ε.	EURODRINKS Α.Ε.
Ι.ΜΠΟΥΤΑΡΗΣ & ΥΙΟΣ HOLDING Α.Ε.					577	1	4
Ι.ΜΠΟΥΤΑΡΗΣ &ΥΙΟΣ ΟΙΝΟΠΟΙΗΤΙΚΗ Α.Ε.	269				54		
ΚΑΜΠΙΑΣ ΟΙΝΟΠΟΙΗΤΙΚΗ Α.Ε.	147	146			9		
ΜΥΘΟΣ ΖΥΘΟΠΟΙΑ Α.Ε.	3.228	151	20		516	1.145	278
ΤΡΟΦΟΔΟΜΙΚΗ Α.Ε.							
ΜΙΔΑΣ Α.Ε.		497					
EURODRINKS Α.Ε.							



ΜΠΟΥΤΑΡΗ
ΟΜΙΛΟΣ

ΠΟΣΟ (σε χιλ.ευρω)	ΑΓΟΡΑΖΟΥΣΑ ΕΤΑΙΡΙΑ						
	Ι.ΜΠΟΥΤΑΡΗ Σ & ΥΙΟΣ HOLDING Α.Ε.	Ι.ΜΠΟΥΤΑΡΗΣ & ΥΙΟΣ ΟΙΝΟΠ/ΚΗ Α.Ε.	ΚΑΜΠΙΑΣ ΟΙΝΟΠ/ΚΗ Α.Ε.	ΜΥΘΟΣ ΖΥΘ/ΠΟΙΑ Α.Ε.	ΤΡΟΦΟΔΟΜΙΚΗ Α.Ε.	ΜΙΔΑΣ Α.Ε.	EURODRINKS Α.Ε.
Ι.ΜΠΟΥΤΑΡΗΣ & ΥΙΟΣ HOLDING Α.Ε.		955	5	1.032	7	5	5
Ι.ΜΠΟΥΤΑΡΗΣ & ΥΙΟΣ ΟΙΝΟΠΟΙΗΤΙΚΗ Α.Ε.				1.212		1	
ΚΑΜΠΙΑΣ ΟΙΝΟΠΟΙΗΤΙΚΗ Α.Ε.							
ΜΥΘΟΣ ΖΥΘΟΠΟΙΑ Α.Ε.		155				4	
ΤΡΟΦΟΔΟΜΙΚΗ Α.Ε.		51		1			
ΜΙΔΑΣ Α.Ε.		307		564			
EURODRINKS Α.Ε.				2			



11. ΜΑΚΡΟΧΡΟΝΙΟΙ ΣΤΟΧΟΙ – ΠΡΟΟΠΤΙΚΕΣ

11.1 Στο χώρο της Οινοποιίας

Η εταιρεία μετά από παρουσία 120 και πλέον ετών στην Ελληνική αγορά συνεχίζει να είναι ηγέτιδα του κλάδου διατηρώντας παράλληλα πολύ σημαντική εξαγωγική δραστηριότητα σε 40 χώρες. Η προσπάθειά της επικεντρώνεται στο να αυξήσει το μερίδιό που κατέχει στις αγορές που δραστηριοποιείται, βελτιώνοντας παράλληλα το product-mix των προϊόντων, ώστε να επιτύχει καλύτερο περιθώριο μικτού κέρδους.

Η ανάπτυξη νέων ετικετών συνεχίζεται με 2 νέες ετικέτες που στοχεύουν την ολοένα αναπτυσσόμενη premium αγορά : την ΩΔΗ (ερυθρός) και την ΗΛΙΔΑ (λευκός). Επίσης στην αγορά κυκλοφορεί ήδη η νέα ετικέτα Skin Contact – Μοσχοφίλερο Boutari

Η ελληνική αγορά έχει ήδη αρχίσει να αποδέχεται και να πειραματίζεται με εισαγόμενα κρασιά. Η ΜΠΟΥΤΑΡΗ ΟΙΝΟΠΟΙΗΤΙΚΗ έχει πολύ ισχυρές συμμαχίες στο χώρο των εισαγόμενων κρασιών με τους σημαντικότερους οίκους της Γαλλίας, Ιταλίας, Χιλής και Αμερικής με την Gallo την μεγαλύτερη οινοποιία του κόσμου, η οποία σε λίγα χρόνια έχει ήδη αναπτυχθεί με ταχύτατους ρυθμούς στην Ευρωπαϊκή αγορά.

Στο χώρο των επενδύσεων η εταιρεία προχώρησε ήδη σε ανανέωση των βαρελιών παλαίωσης και το 2003 θα προχωρήσει σε αναβαθμίσει της γραμμή εμφιάλωσης στη Στενήμαχο με σκοπό να αυξήσει την παραγωγική δυνατότητα, πετυχαίνοντας παράλληλα ακόμα μεγαλύτερη ποιότητα. Η ΜΠΟΥΤΑΡΗ ΟΙΝΟΠΟΙΗΤΙΚΗ ήταν η πρώτη εταιρεία του κλάδου που καθιέρωσε το θεσμό των επισκέψιμων οινοποιείων. Σήμερα λειτουργούν υποδειγματικά 3 επισκέψιμα οινοποιία αποτελώντας μέσο προβολής αλλά και πηγή εσόδων : Στην Στενήμαχο Νάουσας, στη Γουμένισσα και στη Σαντορίνη. Το Καλοκαίρι του 2003 πρόκειται να εγκαινιαστεί άλλο ένα υπερσύγχρονο οινοποιείο, αυτή τη φορά στο κτήμα Φανταζομέτοχο που βρίσκεται στο χωριό Σκαλάνι του Νομού Ηρακλείου της Κρήτης, ενισχύοντας την πολύχρονη παρουσία της εταιρείας στο νησί. Με τη λειτουργία του η εταιρεία υπολογίζει ότι ο συνολικός ετήσιος αριθμός επισκεπτών στα οινοποιία της θα αυξηθεί από 30.000 σε 50.000

11.2 Στο χώρο της Ζυθοποιίας

Αναμφισβήτητα, το σημαντικότερο γεγονός στο χώρο της μπύρας τη χρονιά που πέρασε ήταν η συμμετοχή της Scottish & Newcastle Plc. στο μετοχικό κεφάλαιο της ΜΥΘΟΣ ΖΥΘΟΠΟΙΙΑ Α.Ε. Τα οφέλη της συμμετοχής αυτής θα αρχίσουν να γίνονται ορατά από το 2003, ενισχύοντας την παρουσία των εγχώριων και εισαγόμενων ετικετών της εταιρείας στη Ελληνική και διεθνή αγορά.

Η ΜΥΘΟΣ ΖΥΘΟΠΟΙΙΑ έχοντας κατακτήσει το 13,4% της Ελληνικής αγοράς, συνεχίζει να αυξάνει σταθερά το μερίδιό της σε σχέση με τον ανταγωνισμό. Στόχος της εταιρείας είναι η περαιτέρω αύξηση του μεριδίου αυτού, αφού οι μπύρες που παράγει και εμπορεύεται η εταιρεία έχουν εκτιμηθεί για την ποιότητα και την τιμή τους από τους έλληνες και ξένους καταναλωτές. Παράλληλα, αναμένονται να ενισχυθούν οι εξαγωγές της μπύρας Μύθος στην Ευρωπαϊκή αγορά, καθώς στόχος της εταιρείας είναι να καταστήσει το σήμα της μπύρας Μύθος διεθνές.

Τη χρονιά που πέρασε η εταιρεία προχώρησε σε σημαντικές διαρθρωτικές αλλαγές με στόχο την αποτελεσματικότερη και καλύτερα ελεγχόμενη λειτουργία, καθώς και την συρρίκνωση του σταθερού και μεταβλητού κόστους.

Στο χώρο των επενδύσεων η εταιρεία προχώρησε σε σημαντικές επενδύσεις κυρίως στην διαδικασία παραγωγής με μηχανήματα πλήρωσης και μηχανήματα συσκευασίας που θα



ΜΠΟΥΤΑΡΗ ΟΜΙΛΟΣ

αυξήσουν τη παραγωγικότητα, καθώς και σε επενδύσεις για την ανάκτηση και ανακύκλωση του διοξειδίου του άνθρακα και του νερού που θα συνδράμουν σημαντικά στη μείωση του κόστους παραγωγής.

Στον τομέα των οικονομικών, η εταιρεία προχώρησε σε μετατροπή του βραχυπρόθεσμου δανεισμού σε μακροπρόθεσμο. Η κίνηση αυτή αποτελεί την αρχή μιας συνολικότερης προσπάθειας μείωσης του κόστους δανεισμού που τα προηγούμενα χρόνια επιβάρυνε σημαντικά τον αποτελέσματα της εταιρίας.

11.3 Στο χώρο του Νερού

Ο Όμιλος, διαβλέποντας τη σημαντική ανάπτυξη και τις προοπτικές του κλάδου εμφιαλωμένων νερών, προχώρησε σε συνεργασία, μέσω συμφωνίας εξαγοράς του 70% της εταιρίας εμφιαλωμένου νερού ΚΥΜΗ ΕΜΦΙΑΛΩΤΙΚΗ ΕΠΕ.

Η νέα συσκευασία του μεταλλικού νερού Κύμη έχει ήδη κάνει αίσθηση στην αγορά. Το νερό Κύμη αποτελεί ένα τέλεια συμπληρωματικό προϊόν ως προς τα άλλα δύο προϊόντα του Ομίλου και ειδικότερα το κρασί. Διακινείται από την Ι. Μπουτάρης Οινοποιητική Α.Ε. και ήδη βρίσκεται τοποθετημένο σε καλά εστιατόρια της Αθήνας και της Θεσσαλονίκης. Μέσα στο 2003 το νερό Κύμη θα διατίθεται και μέσω Super Market.

11.4 Σε Ομιλικό Επίπεδο

Ο όμιλος έχει ήδη εκκινήσει τις απαραίτητες διαδικασίες για την μετατροπή του βραχυπρόθεσμου δανεισμού σε μακροπρόθεμο με σημαντικά οφέλη στο χρηματοοικονομικό κόστος.

Επίσης, ο Όμιλος σε εφαρμογή του Νόμου 2190/1920, αποφάσισε την αναδιάρθρωση της απεικόνισης των περιουσιακών στοιχείων των θυγατρικών εταιρειών με σκοπό την παρουσίαση μιας πιο πλήρους και σαφούς εικόνας. Σημειώνεται, ότι με την κίνηση αυτή, δεν αποτυπώνονται οι υπεραξίες, οι οποίες σαφώς υπερβαίνουν τις αναγραφόμενες υποαξίες - όπως για παράδειγμα τα πάγια (οινοποιία κ.α.) της ΜΠΟΥΤΑΡΗ ΟΙΝΟΠΟΙΗΤΙΚΗΣ Α.Ε., αλλά και της ΜΥΘΟΣ ΖΥΘΟΠΟΙΙΑ Α.Ε. (ακίνητα, φιάλες, κιβώτια κ.α.) - οι οποίες αναμένεται να αποτυπωθούν στους ισολογισμούς των εταιρειών με την εφαρμογή των Διεθνών Λογιστικών Προτύπων (IAS).

12. ΠΟΛΙΤΙΚΗ ΜΕΡΙΣΜΑΤΩΝ

Κατά την διετία 2000 – 2002 η εταιρία δεν προέβη σε διανομή μερισμάτων.



13. ΠΑΡΑΡΤΗΜΑ ΟΙΚΟΝΟΜΙΚΩΝ ΚΑΤΑΣΤΑΣΕΩΝ

13.1 ΟΙΚΟΝΟΜΙΚΕΣ ΚΑΤΑΣΤΑΣΕΙΣ ΕΤΑΙΡΙΑΣ 2002

- 13.1.1 ΙΣΟΛΟΓΙΣΜΟΣ ΧΡΗΣΕΩΣ 2002
- 13.1.2 ΠΡΟΣΑΡΤΗΜΑ ΧΡΗΣΕΩΣ 2002
- 13.1.3 ΕΚΘΕΣΗ Δ.Σ. ΧΡΗΣΕΩΣ 2002

13.2 ΤΑΜΙΑΚΕΣ ΡΟΕΣ ΧΡΗΣΕΩΣ 2002 ΤΗΣ Ι. ΜΠΟΥΤΑΡΗΣ & ΥΙΟΣ HOLDING Α.Ε.

13.3 ΠΕΡΙΟΔΙΚΕΣ ΟΙΚΟΝΟΜΙΚΕΣ ΚΑΤΑΣΤΑΣΕΙΣ ΤΗΣ Ι. ΜΠΟΥΤΑΡΗΣ & ΥΙΟΣ HOLDING Α.Ε. ΤΡΙΜΗΝΟΥ, ΕΞΑΜΗΝΟΥ, ΕΝΝΕΑΜΗΝΟΥ 2002, ΤΡΙΜΗΝΟΥ 2003

13.4 ΕΝΟΠΟΙΗΜΕΝΕΣ ΟΙΚΟΝΟΜΙΚΕΣ ΚΑΤΑΣΤΑΣΕΙΣ ΕΤΑΙΡΙΑΣ 2002

- 13.4.1 ΕΝΟΠΟΙΗΜΕΝΟΣ ΙΣΟΛΟΓΙΣΜΟΣ ΧΡΗΣΕΩΣ 2002
- 13.4.2 ΕΝΟΠΟΙΗΜΕΝΟ ΠΡΟΣΑΡΤΗΜΑ ΧΡΗΣΕΩΣ 2002
- 13.4.3 ΕΝΟΠΟΙΗΜΕΝΗ ΕΚΘΕΣΗ Δ.Σ. ΧΡΗΣΕΩΣ 2002

13.5 ΕΝΟΠΟΙΗΜΕΝΕΣ ΤΑΜΙΑΚΕΣ ΡΟΕΣ ΧΡΗΣΕΩΣ 2002 ΤΗΣ Ι. ΜΠΟΥΤΑΡΗΣ & ΥΙΟΣ HOLDING Α.Ε.

13.6 ΠΕΡΙΟΔΙΚΕΣ ΕΝΟΠΟΙΗΜΕΝΕΣ ΟΙΚΟΝΟΜΙΚΕΣ ΚΑΤΑΣΤΑΣΕΙΣ ΤΗΣ Ι. ΜΠΟΥΤΑΡΗΣ & ΥΙΟΣ HOLDING Α.Ε. ΤΡΙΜΗΝΟΥ, ΕΞΑΜΗΝΟΥ, ΕΝΝΕΑΜΗΝΟΥ 2002, ΤΡΙΜΗΝΟΥ 2003

13.7 ΟΙΚΟΝΟΜΙΚΕΣ ΚΑΤΑΣΤΑΣΕΙΣ ΤΗΣ Ι. ΜΠΟΥΤΑΡΗΣ & ΥΙΟΣ ΟΙΝΟΠΟΙΗΤΙΚΗ Α.Ε. 2002

- 13.7.1 ΙΣΟΛΟΓΙΣΜΟΣ ΧΡΗΣΕΩΣ 2002
- 13.7.2 ΠΡΟΣΑΡΤΗΜΑ ΧΡΗΣΕΩΣ 2002

13.8 ΟΙΚΟΝΟΜΙΚΕΣ ΚΑΤΑΣΤΑΣΕΙΣ ΤΗΣ ΜΥΘΟΣ ΖΥΘΟΠΟΙΑ Α.Ε. 2002

- 13.8.1 ΙΣΟΛΟΓΙΣΜΟΣ ΧΡΗΣΕΩΣ 2002
- 13.8.2 ΠΡΟΣΑΡΤΗΜΑ ΧΡΗΣΕΩΣ 2002

13.9 ΟΙΚΟΝΟΜΙΚΕΣ ΚΑΤΑΣΤΑΣΕΙΣ ΤΗΣ ΤΡΟΦΟΔΟΜΙΚΗ ΑΕ (ΠΡΩΗΝ ΜΠΟΥΤΑΡΗ ΕΜΠΟΡΙΚΗ Α.Ε.) 2002

- 13.9.1 ΙΣΟΛΟΓΙΣΜΟΣ ΧΡΗΣΕΩΣ 2002
- 13.9.2 ΠΡΟΣΑΡΤΗΜΑ ΧΡΗΣΕΩΣ 2002

13.10 ΟΙΚΟΝΟΜΙΚΕΣ ΚΑΤΑΣΤΑΣΕΙΣ ΤΗΣ EURODRINKS (ΠΡΩΗΝ ΖΥΘΟΠΟΙΑ ΑΙΓΑΙΟΥ Α.Ε.) 2002

- 13.10.1 ΙΣΟΛΟΓΙΣΜΟΣ ΧΡΗΣΕΩΣ 2001
- 13.10.2 ΠΡΟΣΑΡΤΗΜΑ ΧΡΗΣΕΩΣ 2001

13.11 ΟΙΚΟΝΟΜΙΚΕΣ ΚΑΤΑΣΤΑΣΕΙΣ ΤΗΣ ΜΙΔΑΣ Α.Ε. 2002

- 13.11.1 ΙΣΟΛΟΓΙΣΜΟΣ ΧΡΗΣΕΩΣ 2001
- 13.11.2 ΠΡΟΣΑΡΤΗΜΑ ΧΡΗΣΕΩΣ 2001

13.12 ΟΙΚΟΝΟΜΙΚΕΣ ΚΑΤΑΣΤΑΣΕΙΣ ΤΗΣ ΚΑΜΠΑΣ ΟΙΝΟΠΟΙΗΤΙΚΗ Α.Ε. 2002

- 13.12.1 ΙΣΟΛΟΓΙΣΜΟΣ ΧΡΗΣΕΩΣ 2002
- 13.12.2 ΠΡΟΣΑΡΤΗΜΑ ΧΡΗΣΕΩΣ 2002



13.2 ΟΙΚΟΝΟΜΙΚΕΣ ΚΑΤΑΣΤΑΣΕΙΣ ΕΤΑΙΡΙΑΣ 2002

13.1.1 ΙΣΟΛΟΓΙΣΜΟΣ ΧΡΗΣΕΩΣ 2002

13.1.2 ΠΡΟΣΑΡΤΗΜΑ ΧΡΗΣΕΩΣ 2002

13.1.3 ΕΚΘΕΣΗ Δ.Σ. ΧΡΗΣΕΩΣ 2002