



ΜΠΟΥΤΑΡΗ
ΟΜΙΛΟΣ

Ι. ΜΠΟΥΤΑΡΗΣ & ΥΙΟΣ
ΑΝΩΝΥΜΗ ΕΤΑΙΡΙΑ ΣΥΜΜΕΤΟΧΩΝ & ΕΠΕΝΔΥΣΕΩΝ
Δ.Τ. Ι. ΜΠΟΥΤΑΡΗΣ & ΥΙΟΣ HOLDING Α.Ε.

ΕΤΗΣΙΟ ΔΕΛΤΙΟ ΧΡΗΣΗΣ 2003
Σύμφωνα με τις διατάξεις του Αρ. 16 της απόφασης 5/204/14.11.2000
της Επιτροπής Κεφαλαιαγοράς



ΙΟΥΝΙΟΣ 2004



ΠΙΝΑΚΑΣ ΠΕΡΙΕΧΟΜΕΝΩΝ

1. ΠΛΗΡΟΦΟΡΙΕΣ ΣΧΕΤΙΚΑ ΜΕ ΤΗ ΣΥΝΤΑΞΗ ΤΟΥ ΕΤΗΣΙΟΥ ΔΕΛΤΙΟΥ ΤΗΣ ΕΤΑΙΡΕΙΑΣ.....	4
2. ΠΛΗΡΟΦΟΡΙΕΣ ΣΧΕΤΙΚΑ ΜΕ ΤΙΣ ΔΗΜΟΣΙΕΣ ΠΡΟΣΦΟΡΕΣ.....	4
3. ΚΑΤΑΛΟΓΟΣ ΠΡΟΣΩΠΩΝ ΠΟΥ ΔΥΝΑΝΤΑΙ ΝΑ ΚΑΤΑΡΤΙΖΟΥΝ ΣΥΝΑΛΛΑΓΕΣ ΣΤΟ Χ.Α.Α.....	5
4. ΧΡΗΜΑΤΙΣΤΗΡΙΑΚΑ ΣΤΟΙΧΕΙΑ ΜΕΤΟΧΗΣ.....	6
5. ΔΙΚΑΙΩΜΑΤΑ ΜΕΤΟΧΩΝ.....	7
5.1. Γενικά.....	7
5.2. Δικαιώματα Προνομιούχων Άνευ Ψήφου Μετοχών.....	8
5.3. Φορολογία Μερισμάτων.....	9
6. ΠΛΗΡΟΦΟΡΙΕΣ ΓΙΑ ΤΗΝ ΕΤΑΙΡΙΑ.....	10
6.1 Ιστορικό.....	11
6.2 Δομή του Ομίλου Μπουτάρη.....	14
6.3 Συμμετοχές – Εσωτερική Λογιστική Αξία Συμμετοχών.....	15
6.4 Αντικείμενο εργασιών.....	15
6.5 Πάγια Περιουσιακά.....	15
6.6 Εξέλιξη Μετοχικού Κεφαλαίου.....	17
6.7 Μέτοχοι.....	21
6.8 Διοίκηση Διεύθυνση της Εταιρίας.....	21
6.9 Προσωπικό.....	24
6.10 Επενδύσεις 2001 - 2003.....	24
7. ΑΠΟΛΟΓΙΣΤΙΚΑ ΣΤΟΙΧΕΙΑ ΔΡΑΣΤΗΡΙΟΤΗΤΑΣ ΤΗΣ ΕΤΑΙΡΙΑΣ 2001 - 2003.....	25
7.1. Δραστηριότητα.....	25
7.2 Εξέλιξη Εργασιών - Αποτελεσμάτων.....	26
7.3 Διάθεση των προ Αποσβέσεων Κερδών.....	28
7.4 Ανάλυση Οικονομικής Κατάστασης.....	29
7.5 Χρηματοοικονομικοί Δείκτες.....	32
7.6 Ταμειακές Ροές (Cash Flow).....	33
8. ΕΝΟΠΟΙΗΜΕΝΑ ΑΠΟΛΟΓΙΣΤΙΚΑ ΣΤΟΙΧΕΙΑ ΔΡΑΣΤΗΡΙΟΤΗΤΑΣ.....	35
8.1 Εξέλιξη Ενοποιημένων Εργασιών – Αποτελεσμάτων.....	35
9. ΣΥΝΔΕΔΕΜΕΝΕΣ ΕΤΑΙΡΙΕΣ.....	40
9.1 Ι. ΜΠΟΥΤΑΡΗΣ & ΥΙΟΣ ΟΙΝΟΠΟΙΗΤΙΚΗ Α.Ε.....	40
9.1.1. Γενικές Πληροφορίες.....	40



ΜΠΟΥΤΑΡΗ
ΟΜΙΛΟΣ

9.1.2	Η θέση της εταιρίας στον Κλάδο	41
9.1.3	Δραστηριότητα της Εταιρίας	43
9.1.4	Μετοχική Σύνθεση	43
9.1.5	Οικονομικά Στοιχεία	44
9.2.	ΜΥΘΟΣ ΖΥΘΟΠΟΙΑ Α.Ε.	46
9.2.1	Γενικές Πληροφορίες	46
9.2.2	Η Θέση του Ομίλου στον Κλάδο της Ζυθοποιίας	46
9.3.	ΤΡΟΦΟΔΟΜΙΚΗ Α.Ε. ΠΟΤΩΝ & ΤΡΟΦΙΜΩΝ (πρώην ΜΠΟΥΤΑΡΗ ΕΜΠΟΡΙΚΗ ΑΕ)	50
9.3.1	Γενικές Πληροφορίες	50
9.3.2.	Μετοχική Σύνθεση	51
9.3.3.	Διοίκηση	51
9.3.4	Οικονομικά Στοιχεία	52
9.4.	ΜΙΔΑΣ Α.Ε.	54
9.4.1	Γενικές Πληροφορίες	54
9.4.2	Μετοχική Σύνθεση	55
9.4.3	Διοίκηση	55
9.4.4	Οικονομικά Στοιχεία	56
9.5.	ΚΑΜΠΑΣ ΟΙΝΟΠΟΙΗΤΙΚΗ Α.Ε.	58
9.5.1.	Γενικές Πληροφορίες	58
9.5.2	Μετοχική Σύνθεση	58
9.5.3	Διοίκηση	59
9.6	EURODRINKS ΑΝΩΝΥΜΗ ΕΤΑΙΡΙΑ ΕΜΠΟΡΙΑΣ & ΑΝΤΙΠΡΟΣΩΠΕΙΩΝ ΜΠΥΡΑΣ ΑΝΑΨΥΚΤΙΚΩΝ & ΤΡΟΦΙΜΩΝ (πρώην ΖΥΘΟΠΟΙΑ ΑΙΓΑΙΟΥ Α.Ε.)	61
9.6.1	Γενικές Πληροφορίες	61
9.6.2	Μετοχικό Κεφάλαιο και Μετοχική Σύνθεση	62
9.6.3	Διοίκηση	62
9.6.4	Οικονομικά Στοιχεία	63
9.7.	ALBADRINK Sh. P. K.	65
9.7.1	Γενικές Πληροφορίες	65
9.7.2	Διοίκηση	65
10.	ΔΙΕΤΑΙΡΙΚΕΣ ΣΥΝΑΛΛΑΓΕΣ	66
11.	ΜΑΚΡΟΧΡΟΝΙΟΙ ΣΤΟΧΟΙ – ΠΡΟΟΠΤΙΚΕΣ	68
12.	ΠΟΛΙΤΙΚΗ ΜΕΡΙΣΜΑΤΩΝ	69
13.	ΠΑΡΑΡΤΗΜΑ ΟΙΚΟΝΟΜΙΚΩΝ ΚΑΤΑΣΤΑΣΕΩΝ	70



1. ΠΛΗΡΟΦΟΡΙΕΣ ΣΧΕΤΙΚΑ ΜΕ ΤΗ ΣΥΝΤΑΞΗ ΤΟΥ ΕΤΗΣΙΟΥ ΔΕΛΤΙΟΥ ΤΗΣ ΕΤΑΙΡΕΙΑΣ.

Στο παρόν Ετήσιο Δελτίο, περιέχονται όλες οι πληροφορίες και τα οικονομικά στοιχεία που είναι απαραίτητα με βάση την απόφαση 5/204/14-11-2000 της Επιτροπής Κεφαλαιαγοράς.

Οι επενδυτές που ενδιαφέρονται για περισσότερες πληροφορίες θα μπορούν να απευθύνονται κατά τις εργάσιμες ημέρες και ώρες στα γραφεία της **I. ΜΠΟΥΤΑΡΗΣ & ΥΙΟΣ HOLDING A.E.**, 20 χλμ. Λεωφόρου Μαραθώνος, Πικέρμι Αττικής τηλ. 210 6605200, υπεύθυνος κος Νικόλαος Γιαμπανάς

Υπεύθυνοι για τη σύνταξη του Ενημερωτικού Δελτίου και την ακρίβεια των στοιχείων που περιέχει είναι :

1. Ο κ. Κωνσταντίνος Σ. Μπουτάρης, Διευθύνων Σύμβουλος της Εταιρίας, κάτοικος Αθηνών, τηλ.: 210 6605200 και
2. Ο κ. Νικόλαος Γιαμπανάς, Δ/ντής Εταιρικών Υποθέσεων του Ομίλου, κάτοικος Αθηνών, τηλ.: 210 6605200

Το Διοικητικό Συμβούλιο της εταιρίας δηλώνει ότι όλα τα Μέλη του έχουν λάβει γνώση του περιεχομένου του παρόντος Ετησίου Δελτίου και μαζί με τους συντάκτες του, βεβαιώνουν υπεύθυνα ότι :

1. Όλες οι πληροφορίες και τα στοιχεία που περιέχονται στο Ετήσιο Δελτίο είναι πλήρη και αληθή.
2. Δεν υπάρχουν άλλα στοιχεία και δεν έχουν λάβει χώρα γεγονότα, η απόκρυψη ή παράλειψη των οποίων θα μπορούσε να καταστήσει παραπλανητικό το σύνολο ή μέρος των στοιχείων και πληροφοριών που περιέχονται στο Ετήσιο Δελτίο.
3. Δεν εκκρεμούν σε βάρος της εταιρίας και των εταιριών που ελέγχονται μετοχικά από αυτήν δικαστικές διαφορές ή διαιτησίες, η έκβαση των οποίων θα μπορούσε να έχει ουσιώδεις επιπτώσεις στην οικονομική τους κατάσταση.

Η εταιρία καθώς και οι ενοποιημένες οικονομικές καταστάσεις ελέγχονται από Ορκωτούς Ελεγκτές. Συγκεκριμένα, τον έλεγχο της εταιρικής χρήσης 2003 διενήργησε η Ορκωτή Ελεγκτής κα. Ιωάννα Φλώρου της εταιρίας ΣΟΛ Α.Ε.Ο.Ε (Α.Μ. ΣΟΕ 11912958). Τα πιστοποιητικά ελέγχου της χρήσεως παρατίθενται στο παράρτημα μαζί με τις δημοσιευμένες οικονομικές καταστάσεις.

Η εταιρία έχει ελεγχθεί φορολογικά με τακτικό φορολογικό έλεγχο μέχρι και την χρήση 2000.

Τα Πιστοποιητικά Ελέγχου για την εταιρεία I. ΜΠΟΥΤΑΡΗΣ & ΥΙΟΣ HOLDING A.E. της χρήσεως 2003 περιλαμβάνονται στο οικείο παράρτημα.

2. ΠΛΗΡΟΦΟΡΙΕΣ ΣΧΕΤΙΚΑ ΜΕ ΤΙΣ ΔΗΜΟΣΙΕΣ ΠΡΟΣΦΟΡΕΣ

Κατά τη διάρκεια της τελευταίας και της τρέχουσας χρήσης δεν υπεβλήθη από την εταιρία δημόσια προσφορά αγοράς ή ανταλλαγής για μετοχές άλλης εταιρίας, ούτε έγιναν από τρίτους παρόμοιες προσφορές για μετοχές της εταιρίας.



3. ΚΑΤΑΛΟΓΟΣ ΠΡΟΣΩΠΩΝ ΠΟΥ ΔΥΝΑΝΤΑΙ ΝΑ ΚΑΤΑΡΤΙΖΟΥΝ ΣΥΝΑΛΛΑΓΕΣ ΣΤΟ Χ.Α.Α.

Σύμφωνα με όσα ορίζονται στο άρθρο 8 της υπ' αριθμού 5/204/14-11-2000 απόφαση του Δ.Σ. της Επιτροπής Κεφαλαιαγοράς, τα άτομα που έχουν κωδικό συναλλαγών στο ολοκληρωμένο σύστημα ηλεκτρονικών συναλλαγών 'ΟΑΣΗΣ' και λογαριασμό αξιών στο Σ.Α.Τ., και επιτρέπεται να καταρτίζουν συναλλαγές με αντικείμενο μετοχές της Ι. ΜΠΟΥΤΑΡΗΣ & ΥΙΟΣ ΑΝΩΝΥΜΟΣ ΕΤΑΙΡΙΑ ΣΥΜΜΕΤΟΧΩΝ ΚΑΙ ΕΠΕΝΔΥΣΕΩΝ ή παράγωγα προϊόντα επί των μετοχών της εταιρίας, τα οποία είναι διαπραγματεύσιμα στο Χρηματιστήριο Παραγωγών Αθηνών υπό τις προϋποθέσεις του ανωτέρω άρθρου, είναι τα κάτωθι.

Κωνσταντίνος Στ. Μπουτάρης – Πρόεδρος και Διευθύνων Σύμβουλος

Κωνσταντίνος Π. Φέτσης – Νομικός Σύμβουλος - Δικηγόρος

Ιωάννα Φλώρου - Ορκωτή Ελεγκτής

Νικόλαος Π. Γιαμπανάς - Υπεύθυνος Εταιρικών Ανακοινώσεων & Εξυπηρέτησης Μετόχων

Ιωάννης Παπαδάκης - Υπεύθυνος Εσωτερικού Ελέγχου.



ΜΠΟΥΤΑΡΗ
ΟΜΙΛΟΣ

4. ΧΡΗΜΑΤΙΣΤΗΡΙΑΚΑ ΣΤΟΙΧΕΙΑ ΜΕΤΟΧΗΣ

Ο πίνακας που ακολουθεί παρουσιάζει την τιμή κλεισίματος της μετοχής της εταιρίας (κοινή & προνομιούχος), της τελευταίας συνεδρίασης κάθε μήνα, τον μηνιαίο όγκο συναλλαγών καθώς και την μηνιαία αξία συναλλαγών.

Πίνακας Τιμών Μετοχών – Αξίας Όγκου Συναλλαγών ανά Μήνα

ΜΠΟΥΤΑΡΗ – Κοινές (ΜΠΟΚΑ)				ΜΠΟΥΤΑΡΗ – Προνομιούχες (ΜΠΟΠΑ)			
Ημερομηνία	Κλείσιμο	Όγκος Μηνός	Αξία Συναλλαγών Μηνός σε €	Ημερομηνία	Κλείσιμο	Όγκος Μηνός	Αξία Συναλλαγών Μηνός σε €
31/1/2003	1,2	839.340	1.088.010	31/1/2003	1,22	6.311	8.530
28/2/2003	1,23	579.650	689.190	28/2/2003	1,16	2.000	2.390
31/3/2003	1,03	1.949.683	1.951.110	31/3/2003	1,05	2.150	2.310
30/4/2003	1,18	889.250	1.003.000	30/4/2003	1,19	10.170	11.310
30/5/2003	1,22	966.850	1.216.190	30/5/2003	1,22	4.770	5.500
30/6/2003	1,29	2.203.260	2.984.360	30/6/2003	1,3	39.290	50.850
31/7/2003	1,81	5.742.164	9.664.350	31/7/2003	1,6	50.210	70.000
29/8/2003	1,84	4.152.170	8.092.410	29/8/2003	1,55	26.530	44.380
30/9/2003	1,4	2.236.870	3.389.350	30/9/2003	1,5	15.900	25.950
31/10/2003	1,58	2.073.545	3.340.280	31/10/2003	1,59	475.420	651.840
28/11/2003	1,37	937.026	1.383.200	28/11/2003	1,65	11.770	19.040
31/12/2003	1,41	973.997	1.368.580	31/12/2003	1,49	3.090	4.400



5. ΔΙΚΑΙΩΜΑΤΑ ΜΕΤΟΧΩΝ

5.1. Γενικά

Με απόφαση της Τακτικής Γενικής Συνέλευσης της 29/6/2001, λόγω της υποχρεωτικής έκφρασης του μετοχικού κεφαλαίου της εταιρίας και της ονομαστικής αξίας των μετοχών σε ΕΥΡΩ και για λόγους στρογγυλοποίησης, η ονομαστική αξία της μετοχής από 200 δρχ έγινε 204,45 ή 0,60 ΕΥΡΩ. Η αύξηση αυτή του μετοχικού κεφαλαίου ύψους 121.787.600 δρχ. ή 357.410,42 ΕΥΡΩ έγινε με κεφαλαιοποίηση μέρους του αποθεματικού από έκδοση μετοχών υπέρ το άρτιο. Έτσι, το μετοχικό κεφάλαιο διαμορφώθηκε σε 5.595.387.600 δρχ. (ή 16.420.800,00 ΕΥΡΩ) διαιρούμενο σε 27.368.000 συνολικά μετοχές από τις οποίες 25.828.000 οι κοινές ανώνυμες μετοχές ονομαστικής αξίας 204,45 δρχ. ή 0,60 ΕΥΡΩ η κάθε μια και 1.540.000 οι προνομιούχες ανώνυμες μετοχές ονομαστικής αξίας 204,45 δρχ. ή 0,60 ΕΥΡΩ η κάθε μία.

Κάθε μετοχή της εταιρίας ενσωματώνει όλα τα δικαιώματα και τις υποχρεώσεις που καθορίζονται από το Νόμο και το Καταστατικό της εταιρίας, το οποίο δεν περιέχει διατάξεις περισσότερο περιοριστικές από αυτές που προβλέπει ο Νόμος. Η κατοχή του τίτλου της μετοχής συνεπάγεται αυτοδικαίως την αποδοχή από τον κύριο αυτής του Καταστατικού της εταιρίας και των νόμιμων αποφάσεων των Γενικών Συνελεύσεων των μετόχων.

Όλες οι μετοχές της εταιρίας είναι ελεύθερα διαπραγματεύσιμες. Μονάδα διαπραγμάτευσης είναι ο τίτλος των δέκα (10) κοινών μετοχών και των δέκα (10) προνομιούχων μετοχών.

Η ευθύνη των μετόχων περιορίζεται στην ονομαστική αξία των μετοχών που κατέχουν. Οι μέτοχοι συμμετέχουν στη διοίκηση και τα κέρδη της εταιρίας σύμφωνα με το Νόμο και τις διατάξεις του Καταστατικού. Τα δικαιώματα και οι υποχρεώσεις που απορρέουν από κάθε μετοχή θα παρακολουθούν και οποιονδήποτε καθολικό ή ειδικό διάδοχο του μετόχου.

Οι μέτοχοι ασκούν τα δικαιώματά τους σε σχέση με τη Διοίκηση της εταιρίας μόνο μέσω των Γενικών Συνελεύσεων.

Οι μέτοχοι έχουν δικαίωμα προτίμησης σε κάθε μελλοντική αύξηση του μετοχικού κεφαλαίου της εταιρίας, ανάλογα με την συμμετοχή τους στο υφιστάμενο μετοχικό κεφάλαιο, όπως ορίζεται στο άρθρο 13, παράγραφος 5 του Κωδικοποιημένου Νόμου 2190/1920.

Οι δανειστές του μετόχου και οι διάδοχοί τους σε καμία περίπτωση δεν θα μπορούν να προκαλέσουν την κατάσχεση ή τη σφράγιση οποιουδήποτε περιουσιακού στοιχείου ή των βιβλίων της εταιρίας, ούτε να ζητήσουν τη διανομή ή εκκαθάρισή της, ούτε να αναμιχθούν κατά οποιοδήποτε τρόπο στη διοίκηση ή τη διαχείρισή της.

Κάθε μέτοχος, οπουδήποτε και να κατοικεί, θα λογίζεται ότι έχει νόμιμη κατοικία την έδρα της εταιρίας ως προς τις σχέσεις του με αυτήν και υπόκειται στην ελληνική νομοθεσία. Κάθε διαφορά μεταξύ της εταιρίας αφ' ενός και των μετόχων ή οποιουδήποτε τρίτου αφ' ετέρου, υπάγεται στην αποκλειστική αρμοδιότητα των τακτικών δικαστηρίων, η δε εταιρεία ενάγεται μόνο ενώπιον των δικαστηρίων της έδρας της.

Κάθε κοινή μετοχή παρέχει το δικαίωμα μίας ψήφου στις Γενικές Συνελεύσεις της εταιρίας. Συγκύριοι μετοχής, για να έχουν δικαίωμα ψήφου, πρέπει να υποδείξουν στην Εταιρία εγγράφως έναν κοινό εκπρόσωπο για τη μετοχή αυτή, ο οποίος θα τους εκπροσωπήσει στη Γενική Συνέλευση, μέχρι δε τον καθορισμό εκπροσώπου αναστέλλεται η άσκηση των δικαιωμάτων τους.



Κάθε μέτοχος δικαιούται να μετέχει στη Γενική Συνέλευση των μετόχων της εταιρίας, είτε αυτοπροσώπως, είτε μέσω πληρεξουσίου. Για να μετάσχει μέτοχος στη Γενική Συνέλευση πρέπει να δεσμεύσει τις μετοχές του μέσω του Συστήματος Αυλων Τίτλων (ΣΑΤ) πέντε (5) τουλάχιστον ημέρες πριν την ορισθείσα για την συνεδρίαση της Γενικής Συνέλευσης ημερομηνία. Μέσα στην ίδια προθεσμία πρέπει να κατατίθενται στην εταιρεία οι αποδείξεις δέσμευσης των μετοχών και τα έγγραφα εκπροσώπησης και να δίνεται στον μέτοχο απόδειξη για την είσοδό του στη Γενική Συνέλευση. Μέτοχοι που δεν θα συμμορφώνονται με τα παραπάνω, θα μετέχουν στη Γενική Συνέλευση μόνο με την άδειά της.

Μέτοχοι που εκπροσωπούν το 5% του καταβεβλημένου μετοχικού κεφαλαίου :

- έχουν δικαίωμα να ζητήσουν από το Πρωτοδικείο της έδρας της εταιρίας, το διορισμό ενός ή περισσοτέρων ελεγκτών για τον έλεγχο της εταιρίας, σύμφωνα με τα άρθρα 40, 40ε του Ν. 2190/20 και
- μπορούν να ζητήσουν τη σύγκληση Έκτακτης Γενικής Συνέλευσης των μετόχων. Το Διοικητικό Συμβούλιο είναι υποχρεωμένο να συγκαλέσει τη Συνέλευση αυτή εντός τριάντα (30) ημερών από την ημέρα κατάθεσης της αίτησης στον Πρόεδρο του Διοικητικού Συμβουλίου. Στην αίτηση, οι αιτούντες μέτοχοι οφείλουν να αναφέρουν τα θέματα για τα οποία θα πρέπει να αποφασίσει η Γενική Συνέλευση.
- Μπορούν να ζητήσουν αναβολή της λήψης αποφάσεων Τακτικής ή Έκτακτης Γενικής Συνελεύσεως. Ο Πρόεδρος της Γενικής Συνέλευσης είναι υποχρεωμένος να αναβάλει άπαξ τη λήψη αποφάσεων για τα παραπάνω θέματα ορίζοντας ημέρα συνεδριάσεως για τη λήψη αποφάσεων, εκείνη που αναφέρεται στην αίτηση, που όμως δεν μπορεί να απέχει περισσότερο από τριάντα (30) ημέρες από την ημέρα της αναβολής.
- Έχουν δικαίωμα πληροφοριών κατά το άρθρο 29, του καταστατικού.

Κάθε μέτοχος μπορεί να ζητήσει, δέκα (10) ημέρες πριν από την Τακτική Γενική Συνέλευση, τις ετήσιες οικονομικές καταστάσεις και τις σχετικές εκθέσεις του Διοικητικού Συμβουλίου και των Ελεγκτών.

Το μέρος κάθε μετοχής πληρώνεται στους μετόχους της εταιρίας, μέσα σε δύο (2) μήνες από την ημερομηνία της Τακτικής Γενικής Συνέλευσης, που ενέκρινε τις ετήσιες οικονομικές καταστάσεις. Ο τρόπος και ο τόπος καταβολής ανακοινώνεται δια του Τύπου.

Τα μερίσματα τα οποία δεν θα έχουν ζητηθεί για μία πενταετία παραγράφονται υπέρ του Δημοσίου.

Σε ότι αφορά τη διαδικασία κατάθεσης των μετοχών προκειμένου να συμμετέχει ο μέτοχος στις Γενικές Συνελεύσεις των μετόχων της εταιρίας και τη διαδικασία πληρωμής του μερίσματος θα εφαρμόζονται τα προβλεπόμενα στον Κανονισμό Λειτουργίας και Εκκαθάρισης του Συστήματος Άυλων Τίτλων του Κεντρικού Αποθετηρίου Αξιών, όπως αυτός εκάστοτε ισχύει.

5.2. Δικαιώματα Προνομιούχων Άνευ Ψήφου Μετοχών

Οι προνομιούχες άνευ ψήφου μετοχές είναι μη μετατρέψιμες σε κοινές και έχουν τα εξής δικαιώματα:

Από τα κέρδη χρήσεως διανέμεται πρώτα στις προνομιούχες και μετά στις κοινές το πρώτο μέρος που ανέρχεται σε ποσοστό 6% επί της ονομαστικής αξίας της μετοχής.

Δικαιούνται, ισότιμα με τις κοινές μετοχές, να εισπράττουν πρόσθετο μέρος, που διανέμεται με οποιαδήποτε μορφή.



Δικαιούνται σωρευτικού μερίσματος, που σημαίνει ότι, αν η εταιρία σε μία ή περισσότερες χρήσεις δεν μοιράσει μέρισμα ή μοιράσει μικρότερο του προβλεπόμενου (6%), τότε οι προνομιούχες μετοχές θα εισπράξουν το μέρισμα των παραπάνω χρήσεων σωρευτικά από τα κέρδη επομένων χρήσεων.

Σε περίπτωση διάλυσης ή εκκαθάρισης της εταιρίας αποδίδεται προνομιακά στους κατόχους προνομιούχων μετοχών το μετοχικό κεφάλαιο, που έχουν καταβάλλει και παράλληλα συμμετέχουν μαζί με τους κατόχους κοινών μετοχών στο προϊόν της εκκαθάρισης κατά το ποσό, που υπερβαίνει το συνολικό μετοχικό κεφάλαιο της εταιρίας.

5.3. Φορολογία Μερισμάτων

Σύμφωνα με την ισχύουσα νομοθεσία (Ν. 2238/1994, άρθρο 109) οι εταιρείες των οποίων οι μετοχές τους είναι εισηγμένες στο Χρηματιστήριο Αξιών Αθηνών βαρύνονται με συντελεστή φόρου 35% επί των φορολογητέων κερδών τους πριν από οποιαδήποτε διανομή.

Έτσι, τα μερίσματα διανέμονται από τα ήδη φορολογηθέντα στο νομικό πρόσωπο κέρδη και επομένως ο μέτοχος δεν έχει καμία φορολογική υποχρέωση επί του ποσού των μερισμάτων που εισπράττει. Ως χρόνος απόκτησης του εισοδήματος από τα μερίσματα λογίζεται η ημερομηνία έγκρισης των οικονομικών καταστάσεων από τη Γενική Συνέλευση των μετόχων της εταιρίας.

Σημειώνεται ότι σύμφωνα με τις διατάξεις του Νόμου, από τα κέρδη που πραγματοποιούν σε κάθε χρήση οι θυγατρικές εταιρίες και διανέμονται μερίσματα, το μέρος των μερισμάτων που αντιστοιχεί στη μητρική εταιρία καταβάλλεται κατά την επόμενη χρήση (εκτός αν δοθεί προμέρισμα στην ίδια χρήση) και συνεπώς περιέχεται στα κέρδη της μητρικής εταιρίας της επόμενης χρήσης.

Τα δε μερίσματα από τα κέρδη της μητρικής εταιρίας που σχηματίζονται κατά ένα μέρος από τα διανεμόμενα κέρδη των εταιριών στις οποίες συμμετέχει, εφ' όσον διανεμηθούν, καταβάλλονται στην επόμενη από τη λήψη τους χρήση.

Επιπρόσθετα σημειώνεται ότι για το μέρος των κερδών της μητρικής εταιρίας που προέρχεται από μερίσματα προσδιορίζεται φορολογητέο ποσό 5%, το οποίο στη συνέχεια φορολογείται με συντελεστή φόρου 35%, καθ' όσον αυτά έχουν ήδη φορολογηθεί στην πηγή τους.



6. ΠΛΗΡΟΦΟΡΙΕΣ ΓΙΑ ΤΗΝ ΕΤΑΙΡΙΑ

Η εταιρία ιδρύθηκε το 1976 στη Θεσσαλονίκη. Συγκεκριμένα με την ΕΜ 22333/27.11.1975 απόφαση του Αναπληρωτή Νομάρχη Θεσσαλονίκης δόθηκε άδεια σύστασης της ανώνυμης εταιρίας με την επωνυμία «Ι. ΜΠΟΥΤΑΡΗΣ ΚΑΙ ΥΙΟΣ ΑΝΩΝΥΜΟΣ ΑΜΠΕΛΟΥΡΓΙΚΗ, ΟΙΝΟΠΟΙΗΤΙΚΗ, ΒΙΟΜΗΧΑΝΙΚΗ ΚΑΙ ΕΜΠΟΡΙΚΗ ΕΤΑΙΡΙΑ» και το διακριτικό τίτλο «ΜΠΟΥΤΑΡΗ» (ΦΕΚ 20/3/1/1976). Η Εταιρία συστάθηκε με την εισφορά της καθαρής περιουσίας των ατομικών επιχειρήσεων των α.) κ. Στυλιανού Ι. Μπουτάρη β.) Ιωάννου Στ. Μπουτάρη και γ.) Κωνσταντίνου Στ. Μπουτάρη, καθώς και της εταιρίας « Ι. ΜΠΟΥΤΑΡΗΣ & ΥΙΟΣ Α.Ε. ΟΙΝΟΠΟΙΙΑ – ΠΟΤΟΠΟΙΙΑ», η οποία είχε ιδρυθεί το 1968.

Την 5.8.1994,(Φ.Ε.Κ. 4869/94) με βάση τις διατάξεις του Ν. 2166/93 και σύμφωνα με τις αποφάσεις των Γενικών Συνελεύσεων στις 06.04.1994, 04.05.1994, και 30.06.1994, έγινε απόσχιση και εισφορά του οινοποιητικού κλάδου της στην θυγατρική εταιρία ΙΩΑΝΝΗΣ ΜΠΟΥΤΑΡΗΣ & ΥΙΟΣ ΟΙΝΟΠΟΙΗΤΙΚΗ Α.Ε., ενώ επίσης τροποποιήθηκε η επωνυμία, ο διακριτικός τίτλος και ο σκοπός της με στόχο να μετατραπεί σε Συμμετοχική Εταιρία των λοιπών εταιριών του ομίλου.

Η εταιρία έλαβε την επωνυμία « Ι. ΜΠΟΥΤΑΡΗΣ & ΥΙΟΣ ΑΝΩΝΥΜΗ ΕΤΑΙΡΙΑ ΣΥΜΜΕΤΟΧΩΝ ΚΑΙ ΕΠΕΝΔΥΣΕΩΝ» και τον διακριτικό τίτλο « Ι. ΜΠΟΥΤΑΡΗΣ & ΥΙΟΣ HOLDING Α.Ε.», οι οποίοι διατηρούνται μέχρι σήμερα . Η εταιρία είναι εγγεγραμμένη στο Μητρώο Ανωνύμων Εταιριών με αριθμό 8514/62/Β/86/349.

Σημερινή έδρα της εταιρίας είναι ο Δήμος Ελευθερίου Κορδελιού, Θεσσαλονίκης.

Η διάρκεια της είναι 50 έτη, δηλαδή μέχρι το 2026.

Ο σκοπός της εταιρίας, σύμφωνα με το καταστατικό της μετά την εισφορά του οινοποιητικού κλάδου στην «Ι. ΜΠΟΥΤΑΡΗΣ & ΥΙΟΣ ΟΙΝΟΠΟΙΗΤΙΚΗ Α.Ε.» το 1994, (ΦΕΚ 4869/94) ο οποίος διατηρείται μέχρι σήμερα είναι:

Η απόκτηση μετοχών ανωνύμων εταιριών και εν γένει η συμμετοχή σε επιχειρήσεις που έχουν ως σκοπό ή σκοπούς:

- α) την παραγωγή ή και αποθήκευση ή και εμπορία και διάθεση οίνων, ζύθου, πάσης φύσεως άλλων ποτών και τροφίμων, τόσο στην εσωτερική όσο και στη διεθνή αγορά
- β) την ανέγερση προς εκμετάλλευση ή πώληση ακινήτων
- γ) την παροχή υπηρεσιών οργανώσεως επιχειρήσεων, υπηρεσιών συμβούλων, καθώς και υπηρεσιών περί την ανάληψη νέων επιχειρηματικών ευκαιριών στην Ελλάδα και τη διεθνή αγορά και
- δ) την εκτέλεση κάθε συναφούς ή παρεμφερούς προς τους παραπάνω σκοπούς εργασίας.

Για την επιδίωξη του σκοπού της, η εταιρία μπορεί να :

- α) συνεργάζεται με οποιοδήποτε φυσικό ή νομικό πρόσωπο, συμπεριλαμβανομένης και της ίδρυσης με αυτά άλλων επιχειρηματικών μονάδων που επιδιώκουν συναφείς ή παρεμφερείς σκοπούς
- β) παρέχει εξειδικευμένες υπηρεσίες και συμβουλές σε συνδεδεμένες και μη εταιρίες



ΜΠΟΥΤΑΡΗ ΟΜΙΛΟΣ

γ) παρέχει με απόφαση του Διοικητικού Συμβουλίου, με την επιφύλαξη των διατάξεων του άρθρου 23α του ΚΝ 2190/1920, όπως ισχύει, εγγυήσεις υπέρ τρίτων, ίδια υπέρ συνδεδεμένων επιχειρήσεων, ή και πιστώσεις προς συνδεδεμένες εταιρίες.

Η εταιρία είναι εισηγμένη στην κύρια αγορά του Χ.Α.Α. από την 11η Δεκεμβρίου 1987.

Σημειώνεται ότι δεν έχει σημειωθεί μεταβολή του σκοπού της εταιρίας κατά την τελευταία πενταετία.

Η εταιρία σήμερα δραστηριοποιείται στους κλάδους «Νομικές Δραστηριότητες και Δραστηριότητες Παροχής Επιχειρηματικών και Διαχειριστικών Συμβουλών» (Κλάδοι 741.1, 741.4 ΣΤΑΚΟΔ – 91)

6.1 Ιστορικό

Η εταιρία ιδρύθηκε το 1976 με εισφορά των ατομικών επιχειρήσεων της οικογένειας Μπουτάρη και της «Ι. ΜΠΟΥΤΑΡΗΣ & ΥΙΟΣ Α.Ε. ΟΙΝΟΠΟΙΙΑ – ΠΟΤΟΠΟΙΙΑ».

Η δραστηριοποίηση της οικογένειας Μπουτάρη στο χώρο της οινοποιίας άρχισε το 1879 στην Νάουσα με την ίδρυση της ατομικής επιχείρησης του Ιωάννη Στ. Μπουτάρη, προγόνου των σημερινών μετόχων.

Τις δεκαετίες 1930 - 1960 η οινοποιία Μπουτάρη ασχολήθηκε συστηματικά με την ανάπτυξη του κόκκινου κρασιού, ξεκίνησε τις πρώτες εξαγωγές με προορισμό την Αίγυπτο, Τουρκία, Αυστρία και Ιαπωνία και τέλος δημιούργησε το κόκκινο κρασί «Νάουσα Μπουτάρη» το οποίο σταδιακά πήρε την πρώτη θέση στις προτιμήσεις της ελληνικής 'ελίτ'.

Την δεκαετία του 1970 δημιουργείται ο πρώτος αμπελώνας 'Όνομασίας Προέλευσης', επεκτείνεται η παραγωγή, αναπτύσσονται νέα προϊόντα και δημιουργούνται οινοποιεία και αμπελώνες σε περιοχές Ο.Π.Α.Π.

Στα μέσα της δεκαετίας του 1980 και όταν η εταιρία είχε κατακτήσει την πρώτη θέση στην αγορά εμφιαλωμένου οίνου με μερίδιο άνω του 20%, αποφασίστηκε η επέκταση στον ευρύτερο χώρο τροφίμων και ποτών, έτσι το 1984 εξαγοράστηκε η εταιρία «Ν. ΒΟΣΙΝΑΚΗΣ ΑΒΕΕ», δεύτερη εταιρία στην αγορά φρυγανιάς.

Το 1988, η στρατηγική της εταιρίας επεκτάθηκε στην αγορά οινοπνευματωδών ποτών βάσει των προβλέψεων της ανάπτυξής τους στην Ελλάδα, και ανέλαβε την αποκλειστική πώληση και διανομή στην Ελλάδα των ποτών *JOHNNIE WALKER*, *GORDON'S GIN*, *BLACK & WHITE* και μέσω της δημιουργίας της «ΓΙΟΥΝΑΪΤΕΝ ΝΤΙΣΤΙΛΕΡΣ ΜΠΟΥΤΑΡΗ ΕΜΠΟΡΙΑ, ΕΙΣΑΓΩΓΕΣ, ΑΝΤΙΠΡΟΣΩΠΕΙΕΣ ΠΟΤΩΝ ΑΕ», ως joint venture με την «UNITED DISTILLERS Plc». Στο joint venture αυτό συμμετείχε κατά 40% η εταιρία και κατά 60% η «UNITED DISTILLERS Plc».

Το 1990 η εταιρία ανέλαβε την αντιπροσωπεία στην Ελλάδα του πρώτου σε πωλήσεις στον κόσμο οινοπνευματώδους ποτού *BACARDI*.

Τον Σεπτέμβριο του 1991, η εταιρία εξαγόρασε την «Α. ΚΑΜΠΑΣ ΑΕ» την παλαιότερη οινοβιομηχανία στην Ελλάδα, με μεγάλη ακίνητη περιουσία συνολικής έκτασης 1.500 στρεμμάτων περίπου. Έτσι, το μερίδιο αγοράς εμφιαλωμένου οίνου που ήλεγχαν οι δύο εταιρίες ξεπερνούσε το 25%, και το 30-32% των εξαγωγών αυτού.

Τον Μάρτιο του 1992 η εταιρία εξαγόρασε από την «BSN» το 67% των μετοχών της «HENNINGER HELLAS S.A.», μετονομάστηκε σε «ΖΥΘΟΠΟΙΙΑ ΒΟΡΕΙΟΥ ΕΛΛΑΔΑΣ Α.Ε.».



ΜΠΟΥΤΑΡΗ ΟΜΙΛΟΣ

Αργότερα μετέφερε την έδρα και τις διοικητικές υπηρεσίες της στο εργοστάσιο της Σίνδου, στην Θεσσαλονίκη. Στις 3/1/2001 η εταιρία μετονομάστηκε σε Μύθος Ζυθοποιία ΑΕ.

Τον Ιούλιο του 1992 και τον Δεκέμβριο του 1993 η εταιρία πούλησε σταδιακά το μερίδιο που κατείχε στην εταιρία UNITED DISTILLERS BOUTARI (joint venture με GUINNESS) στη μητρική εταιρία GUINNESS PLC.

Την ίδια χρονιά, η εταιρία ίδρυσε την εταιρία φυσικών διανομών ΜΙΔΑΣ Α.Ε., η οποία ανέλαβε την αποθήκευση και διακίνηση όλων των προϊόντων του ομίλου ΜΠΟΥΤΑΡΗ και της UNITED DISTILLERS BOUTARI καθώς και τρίτων.

Το 1993 η εταιρία εξαγόρασε το ενεργητικό της εταιρίας ΒΟΤΡΥΣ (συμπεριλαμβανομένων σημάτων, αποθεμάτων κλπ), ενώ εξασφάλισε ταυτόχρονα την αντιπροσώπευση, παραγωγή και εμπορία των διεθνών σημάτων μπύρας TUBORG και CARLSBERG για την «ΚΑΜΠΑΣ». Την παραγωγή της TUBORG ανέλαβε η ΖΥΘΟΠΟΙΙΑ ΒΟΡΕΙΟΥ ΕΛΛΑΔΑΣ Α.Ε. (νυν ΜΥΘΟΣ ΖΥΘΟΠΟΙΙΑ ΑΕ).

Το 1994, η εταιρία Α. ΚΑΜΠΑΣ Α.Ε. ανέλαβε την αποκλειστική εμπορία των προϊόντων της ΖΥΘΟΠΟΙΙΑΣ ΒΟΡΕΙΟΥ ΕΛΛΑΔΟΣ (νυν ΜΥΘΟΣ ΖΥΘΟΠΟΙΙΑ ΑΕ) στην ελληνική αγορά καθώς επίσης και της βρετανικής μαύρης μπύρας Guinness.

Το 1994 ιδρύθηκε στα Τίρανα η ALBADRINK Sh. P. K., η οποία ασχολείται με την έρευνα της αλβανικής αγοράς και την προώθηση των προϊόντων του ομίλου.

Την ίδια χρονιά, και σύμφωνα με απόφαση της Τακτικής Γενικής Συνέλευσης της 30.6.1994, αποσχίστηκε ο οινοποιητικός κλάδος και όλες οι παραγωγικές δραστηριότητες της εταιρίας μεταβιβάστηκαν στη θυγατρική εταιρία Ι. ΜΠΟΥΤΑΡΗΣ & ΥΙΟΣ ΟΙΝΟΠΟΙΗΤΙΚΗ Α.Ε. Συνεπεία αυτού η εταιρία μετετράπη σε εταιρία συμμετοχών και επενδύσεων με κύρια δραστηριότητα την παροχή υπηρεσιών προς τις εταιρίες του ομίλου.

Επίσης, την ίδια χρονιά υπογράφηκε συμφωνία με την «SCHWEPPE INT.» για την αποκλειστική παραγωγή, αντιπροσώπευση, προώθηση και διάθεση των προϊόντων της τελευταίας στην Ελλάδα.

Τη διετία 1995-96 η εταιρία ανέπτυξε το νέο προϊόν, την μπύρα ΜΥΘΟΣ, και προετοίμασε την εισαγωγή του στην ελληνική αγορά.

Το 1997 πραγματοποιήθηκε με επιτυχία η εισαγωγή της μπύρας ΜΥΘΟΣ στην ελληνική αγορά. Το νέο προϊόν έγινε δεκτό με ιδιαίτερη απήχηση βοηθώντας θεαματικά στην βελτίωση των αποτελεσμάτων της ΜΥΘΟΣ ΖΥΘΟΠΟΙΙΑ ΑΕ.

Το 1998 ενισχύθηκε περαιτέρω η παρουσία της ΜΥΘΟΣ ΖΥΘΟΠΟΙΙΑ ΑΕ και τα μερίδια αγοράς της διαμορφώθηκαν στο 10% από 6,6% το 1995, δηλαδή την προ της εισαγωγής του ΜΥΘΟΥ περίοδο.

Τον Οκτώβριο του 1998 ο όμιλος προχώρησε σε ρύθμιση των υποχρεώσεων του προς τις τράπεζες και την κεφαλαιακή αναδιάρθρωσή του με την μετατροπή των βραχυπρόθεσμων υποχρεώσεων του σε μακροπρόθεσμες. Η ρύθμιση αυτή αποτέλεσε εξέλιξη θεμελιώδους σημασίας για την πορεία του ομίλου, αφού μείωσε τις άμεσες πιέσεις για καταβολή μετρητών, ενίσχυσε την πιστοληπτική του ικανότητά του, έδωσε την δυνατότητα διαμόρφωσης κερδοφόρων αποτελεσμάτων για τις θυγατρικές εταιρίες του ομίλου.

Επίσης, το 1999 σταθεροποιήθηκε η παρουσία της ΜΥΘΟΣ ΖΥΘΟΠΟΙΙΑ ΑΕ με επιπλέον αύξηση του μεριδίου της στην Ελληνική αγορά μπύρας, που διαμορφώθηκε στο 11.8%. Επίσης,



ΜΠΟΥΤΑΡΗ
ΟΜΙΛΟΣ

η Ι.ΜΠΟΥΤΑΡΗΣ & ΥΙΟΣ ΟΙΝΟΠΟΙΗΤΙΚΗ Α.Ε., παρουσίασε τη νέα γενιά κρασιών απασκοπώντας στον εμπλουτισμό της γκάμας των προσφερόμενων προϊόντων της.

Ο όμιλος το 1999, στα πλαίσια της περαιτέρω αναδιάρθρωσης, και στρατηγικής ανάπτυξης των εταιριών του, προχώρησε σε συμφωνία με θεσμικούς Έλληνες και ξένους επενδυτές υπό την διαχείριση της εταιρίας venture capital GLOBAL FINANCE Α.Ε., μιας εκ των κορυφαίων εταιριών παροχής επιχειρηματικού κεφαλαίου την Ελλάδα. Με την προαναφερθείσα συμφωνία αποφασίστηκε η συμμετοχή των θεσμικών επενδυτών, μέσω αυξήσεως του μετοχικού κεφαλαίου των θυγατρικών εταιριών του ομίλου συνολικού ύψους 4.7 δις.

Τον Οκτώβριο του 2000 ολοκληρώθηκε με επιτυχία η αύξηση του μετοχικού κεφαλαίου της εταιρίας με καταβολή μετρητών μέσω του Χ.Α.Α. ύψους 8.2 δις δρχ. Παράλληλα, ολοκληρώθηκαν οι αυξήσεις μετοχικού κεφαλαίου των θυγατρικών εταιριών με την συμμετοχή των λοιπών μετόχων τους. Η συνολική εισροή νέων κεφαλαίων στον όμιλο ανήλθε σε Δρχ. 11 δις περίπου.

Από τον Αύγουστο του 2002 η εταιρεία Scottish & Newcastle Plc., η 2^η σε μέγεθος Ζυθοποιία στην Ευρώπη, κατέχει το 46.46% του μετοχικού κεφαλαίου της Μύθος Ζυθοποιία Α.Ε.

Παράλληλα, οι δύο κύριοι μέτοχοι της ΜΥΘΟΣ ΖΥΘΟΠΟΙΙΑ Α.Ε., δηλαδή η Ι. Μπουτάρης & Υιός Holding Α.Ε. (46.46%) και η Scottish & Newcastle Plc. (46.46%) παραχώρησαν προς τη ΜΥΘΟΣ ΖΥΘΟΠΟΙΙΑ Α.Ε. ομολογιακό μετατρέψιμο δάνειο ύψους € 8.8 εκ.

Η στρατηγική συμμετοχή της S&N στο μετοχικό κεφάλαιο της ΜΥΘΟΣ ΖΥΘΟΠΟΙΙΑ Α.Ε. ανοίγει ένα νέο κεφάλαιο στην θυγατρική εταιρεία και ενισχύει ακόμα περισσότερο τις προοπτικές των προϊόντων της στην εγχώρια και διεθνή αγορά. Παράλληλα προσφέρει τα μέσα ώστε να μειωθεί δραστικά το λειτουργικό κόστος και να αυξηθεί η παραγωγικότητα της ΜΥΘΟΣ ΖΥΘΟΠΟΙΙΑ Α.Ε. με πολλαπλά οφέλη.

Η ΜΥΘΟΣ ΖΥΘΟΠΟΙΙΑ Α.Ε. κατέχει πλέον το 14% της Ελληνικής αγοράς μπίρας.



6.2 Δομή του Ομίλου Μπουτάρη

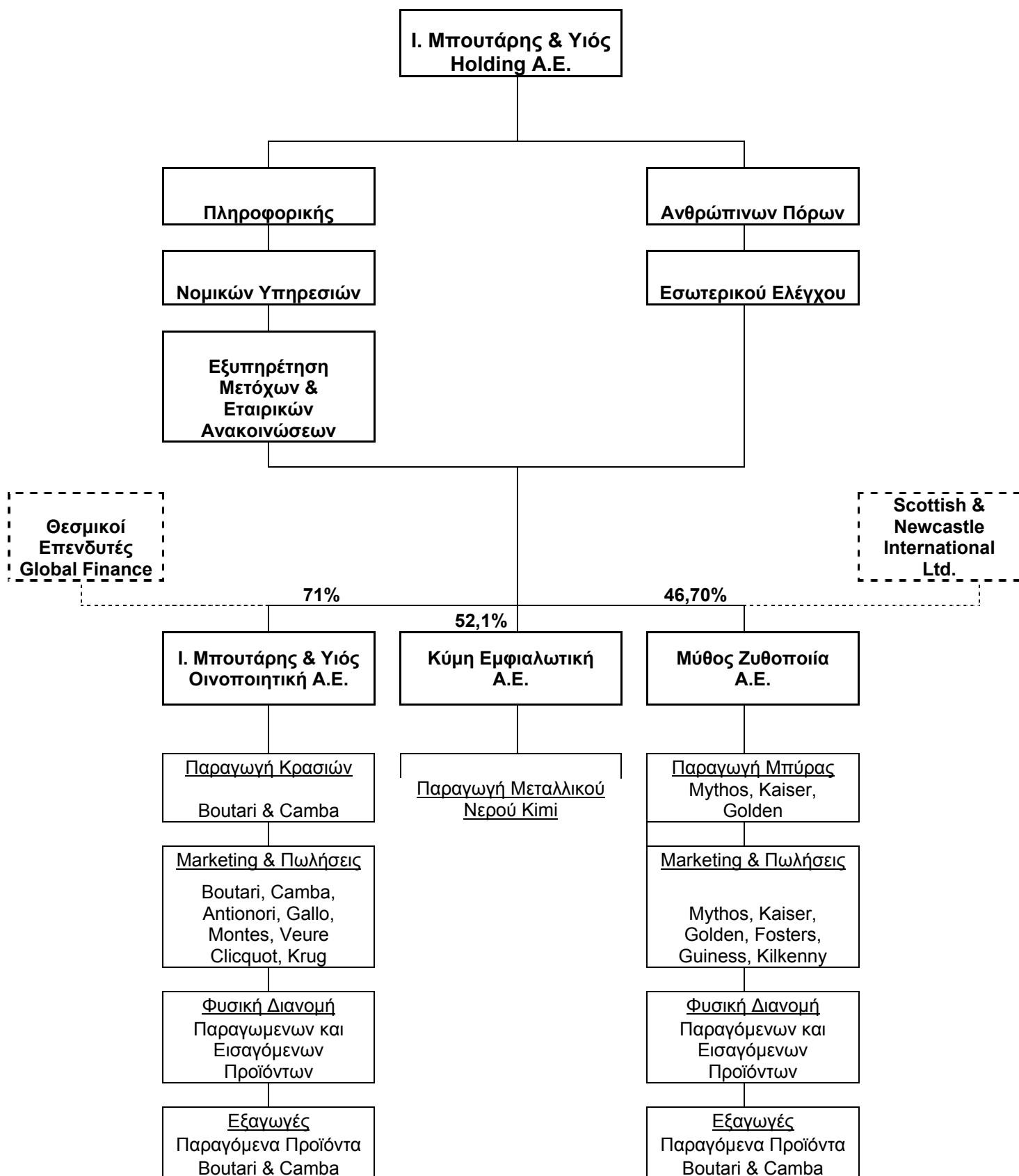



6.3 Συμμετοχές – Εσωτερική Λογιστική Αξία Συμμετοχών

Κατά την 31.12.2003 η αξία των συμμετοχών της εταιρίας είχε ως εξής:

ΕΤΑΙΡΙΑ	ΑΞΙΑ ΚΤΗΣΗΣ	ΠΟΣΟΣΤΟ ΣΥΜΜΕΤΟΧΗΣ
1. Ι. ΜΠΟΥΤΑΡΗΣ & ΥΙΟΣ ΟΙΝΟΠΟΙΗΤΙΚΗ ΑΕ	8.689.116,83	74,03%
2. ΜΙΔΑΣ ΑΕ	2.319.245,32	99,37%
3. ΜΥΘΟΣ ΖΥΘΟΠΟΙΙΑ Α.Ε.	16.962.864,16	46,46%
4. EURODRINKS Α.Ε.	5.815.638,10	100,00%
5. ALBADRINK ΕΠΕ	294.102,47	100,00%
6. ΤΡΟΦΟΔΟΜΙΚΗ Α.Ε.	9.226.807,50	45,13%
7. ΚΑΜΠΑΣ ΟΙΝΟΠΟΙΗΤΙΚΗ Α.Ε.	218.363,11	99,50%
8. ΚΥΜΗ ΕΜΦΙΑΛΩΤΙΚΗ Ε.Π.Ε.	156.300,00	52,10%
ΣΥΝΟΛΟ	43.682.437,49	

* Σύμφωνα με τον Κώδικα Βιβλίων & Στοιχείων

6.4 Αντικείμενο εργασιών

Από το 1994 και μετά ο κύκλος εργασιών της εταιρίας προέρχεται αποκλειστικά από παροχή υπηρεσιών σε εταιρίες του ομίλου.

Η εταιρία στα πλαίσια του σκοπού της παρέχει βάση σχετικών συμβάσεων υπηρεσίες για τις οποίες ανάλογα με την έκταση τους τιμολογεί τις θυγατρικές της εταιρίες.

6.5 Πάγια Περιουσιακά

Εξέλιξη Αξίας των Πάγιων Περιουσιακών Στοιχείων

Στον πίνακα που ακολουθεί παρουσιάζεται η μεταβολή της λογιστικής αξίας των παγίων της εταιρίας για την περίοδο 2002 - 2003 :

ΠΑΓΙΩΝ	31.12.2002	ΠΡΟΣΘΗΚΕΣ/ (ΜΕΙΩΣΕΙΣ)	31.12.2003	31.12.2002	ΑΠΟΣΒΕΣΕΙΣ	ΜΕΙΩΣΕΙΣ	31.12.2003	ΥΠΟΛΟΙΠΟ
ΓΗΠΕΔΑ - ΟΙΚΟΠΕΔΑ	1.301.392,62	0,00	1.301.392,62	0,00	0,00	0,00	0,00	1.301.392,62
ΑΓΡΟΙ - ΦΥΤΕΙΕΣ	723.893,25	0,00	723.893,25	0,00	0,00	0,00	0,00	723.893,25
ΚΤΙΡΙΑ - ΤΕΧΝ. ΕΡΓΑ	3.564.032,19	31.446,00	3.595.478,19	2.345.427,35	168.690,93	0,00	2.514.118,28	1.081.359,91
ΜΗΧ/ΤΑ - ΕΓΚΑΤΑΣΤΑΣΕΙΣ	35.700,66	0,00	35.700,66	11.355,81	5.216,52	0,00	16.572,33	19.128,33
ΜΕΤΑΦΟΡΙΚΑ ΜΕΣΑ	92.996,28	(4.117,25)	88.879,03	62.316,84	11.958,51	3.757,03	70.518,32	18.360,71
ΕΠΙΠΛΑ - ΣΚΕΥΗ	572.078,81	2.529,00	574.607,81	524.658,24	21.917,44	0,00	546.575,68	28.032,13
ΑΚΙΝΗΤΟΠΟΙΗΣΕΙΣ ΥΠΟ ΕΚΤΕΛΕΣΗ & ΠΡΟΚΑΤ.	91.767,05	0,00	91.767,05	0,00	0,00	0,00	0,00	91.767,05
ΣΥΝΟΛΟ	6.381.860,85	29.857,75	6.411.718,61	2.943.758,24	207.783,40	3.757,03	3.147.784,61	3.263.934,00

Η τελευταία αναπροσαρμογή της αξίας των ακινήτων της εταιρίας έγινε στη χρήση 2000 (Ν.2065/1992).



Ασφαλιστήρια Συμβόλαια

Η ανάλυση των ασφαλιστηρίων συμβολαίων της εταιρίας και το ύψος του ασφαλιζόμενου κινδύνου ανά κατηγορία περιουσιακού στοιχείου έχει ως εξής:

Ασφαλιστική Εταιρία	Αριθμ. Συμβολαίου	Ισχύς Συμβολαίου	Είδος Ασφαλιστικού Κινδύνου	Ασφαλιστικό Κεφάλαιο (σε χιλ.ευρω)	Καλυπτόμενα Περιουσιακά Στοιχεία
GERLING-KONZERN	81/78214/01	31/03/2003- 31/12/2004	Αστική Ευθύνη	2.400	Γενική Αστική Ευθύνη και Αστική Ευθύνη προϊόντων
GERLING-KONZERN	81/57582/28/1	30/04/2004 – 30/04/2005	Παντός Κινδύνου	2.275	Εγκαταστάσεις Πικερμίου και Κορδελιού

Τα συνολικά ασφαλιζόμενα κεφάλαια κατά παντός κινδύνου των εταιριών του ομίλου ανέρχονται στο ποσόν των 198 εκ. ΕΥΡΩ περίπου.



6.6 Εξέλιξη Μετοχικού Κεφαλαίου

Το μετοχικό κεφάλαιο της εταιρίας ανέρχεται σήμερα στο ποσό των €16.420.800. Στο ποσό αυτό ανήλθε ακολουθώντας τα εξής στάδια :

- 1) Όπως οριζόταν στο άρθρο 39 του Καταστατικού της εταιρίας (ΦΕΚ 20/3.1.1976), το μετοχικό κεφάλαιο ορίστηκε αρχικά σε δρχ. 42.250.000 διαιρούμενο σε 84.500 κοινές ονομαστικές μετοχές, ονομαστικής αξίας δρχ. 500 και τιμής διάθεσης δρχ. 500 εκάστη, το οποίο καταβλήθηκε από τους ιδρυτές, αρχικούς μετόχους.
- 2) Με απόφαση της Έκτακτης Γενικής Συνέλευσης των μετόχων της 22.9.1976 (ΦΕΚ 2633/6.10.76), το μετοχικό κεφάλαιο της εταιρίας αυξήθηκε κατά δρχ.7.750.000 με την έκδοση 15.500 νέων κοινών ανωνύμων μετοχών, ονομαστικής αξίας δρχ.500 και τιμής διάθεσης δρχ.500 εκάστη. Η αύξηση αυτή έγινε με καταβολή μετρητών. Έτσι, το μετοχικό κεφάλαιο της εταιρίας ανήλθε σε δρχ. 50.000.000 διαιρούμενο σε 100.000 κοινές μετοχές, ονομαστικής αξίας δρχ.500 εκάστη, από τις οποίες 84.500 ονομαστικές και 15.500 ανώνυμες.
- 3) Με απόφαση της Τακτικής Γενικής Συνέλευσης των Μετόχων της εταιρίας της 30.6.1982 (ΦΕΚ 3410/20.8.82), το μετοχικό κεφάλαιο αυτής αυξήθηκε κατά δρχ.91.000.000 με την έκδοση 182.000 νέων κοινών μετοχών, από τις οποίες 153.790 ονομαστικές και 28.210 ανώνυμες, ονομαστικής αξίας δρχ.500 και τιμής διάθεσης δρχ. 500 εκάστη. Η αύξηση αυτή του μετοχικού κεφαλαίου της εταιρίας έγινε με την κεφαλαιοποίηση της από δρχ.89.258.941 υπεραξίας που προέκυψε από την αναπροσαρμογή της αξίας των ακινήτων της εταιρίας προς εφαρμογή και σύμφωνα με τη διαδικασία του Ν. 1249/1982 και με καταβολή μετρητών για στρογγυλοποίηση κατά δρχ.1.741.059 του προς κεφαλαιοποίηση παραπάνω ποσού της υπεραξίας των ακινήτων. Έτσι, το μετοχικό κεφάλαιο της εταιρίας ανήλθε σε δρχ. 141.000.000 διαιρούμενο σε 282.000 κοινές μετοχές, ονομαστικής αξίας δρχ. 500 εκάστη από τις οποίες 238.290 ονομαστικές και 43.710 ανώνυμες.
- 4) Με απόφαση της Έκτακτης Γενικής Συνέλευσης των Μετόχων της εταιρίας της 14.12.1986 (ΦΕΚ 3415/29.12.86), το μετοχικό κεφάλαιο της εταιρίας αυξήθηκε κατά δρχ. 100.000.000 με την έκδοση 200.000 νέων κοινών μετοχών, από τις οποίες 169.000 ονομαστικές και 31.000 ανώνυμες, ονομαστικής αξίας δρχ. 500 και τιμής διάθεσης δρχ. 500 εκάστη. Η αύξηση αυτή έγινε με καταβολή μετρητών. Έτσι το μετοχικό κεφάλαιο της εταιρίας αυξήθηκε σε δρχ. 241.000.000 διαιρούμενο σε 482.000 κοινές μετοχές, ονομαστικής αξίας δρχ. 500 εκάστη, από τις οποίες 407.290 ονομαστικές και 74.710 ανώνυμες.
- 5) Η Έκτακτη Γενική Συνέλευση της εταιρίας της 28.10.1987 (ΦΕΚ 2733/11.11.87) αποφάσισε μεταξύ άλλων τα εξής:
 - α) Μείωση της ονομαστικής αξίας της μετοχής από δρχ.500 σε δρχ. 200 και το εκ δραχμών δρχ. 241.000.000 μετοχικό κεφάλαιο της εταιρίας διαιρέθηκε πλέον σε 1.205.000 μετοχές ονομαστικής αξίας δρχ. 200 εκάστη, από τις οποίες 1.018.225 ονομαστικές και 186.775 ανώνυμες.
 - β) το μετοχικό κεφάλαιο αυξήθηκε κατά δρχ.70.000.000 με την έκδοση 350.000 νέων μετοχών ονομαστικής αξίας δρχ. 200 και τιμής διάθεσης δρχ. 2.300 εκάστη, από τις οποίες 175.000 μετοχές κοινές ανώνυμες μετά ψήφου και 175.000 προνομιούχες άνευ ψήφου μη μετατρέψιμες.
 - γ) την μετατροπή 300.225 κοινών ονομαστικών μετοχών σε κοινές ανώνυμες.



ΜΠΟΥΤΑΡΗ
ΟΜΙΛΟΣ

Έτσι, το μετοχικό κεφάλαιο της εταιρίας ανήλθε σε δρχ.311.000.000 διαιρούμενο σε 1.555.000 μετοχές ονομαστικής αξίας δρχ. 200 εκάστη από τις οποίες 662.000 κοινές ανώνυμες, 718.000 κοινές ονομαστικές, και 175.000 προνομιούχες άνευ ψήφου.

- 6) Η Έκτακτη Γενική Συνέλευση των Μετόχων της εταιρίας της 6.10.1988 (ΦΕΚ 3302/1.11.88), αποφάσισε την αύξηση του μετοχικού κεφαλαίου της εταιρίας κατά δρχ. 311.000.000 με την έκδοση 1.555.000 νέων μετοχών ονομαστικής αξίας δρχ. 200 και τιμής διάθεσης 200 δρχ εκάστη, με κεφαλαιοποίηση των λογαριασμών «Διαφοράς Αναπροσαρμογής Αξίας Παγίων» (σύμφωνα με τις διατάξεις της υπ. αριθμόν Ε 2665/84/22.2.1988 αποφάσεως των Υπουργών Εθνικής Οικονομίας και Οικονομικών) κατά δρχ. 241.969.818 και «Διαφορά από έκδοση μετοχών υπέρ το άρτιο» κατά δρχ. 69.030.182. Οι παραπάνω 1.555.000 νέες μετοχές ήταν κατ' είδος και ποσότητα αντίστοιχες προς τις υπάρχουσες μετοχές της εταιρίας και διανεμήθηκαν δωρεάν στους παλαιούς μετόχους με αναλογία 1 νέα ανά 1 παλαιά μετοχή. Έτσι, το μετοχικό κεφάλαιο της εταιρίας ανήλθε σε δρχ.622.000.000 διαιρούμενο σε 3.110.000 μετοχές ονομαστικής αξίας δρχ.200 εκάστη από τις οποίες 1.324.000 κοινές ανώνυμες, 1.436.000 κοινές ονομαστικές και 350.000 προνομιούχες ανώνυμες άνευ ψήφου.
- 7) Με απόφαση της Έκτακτης Γενικής Συνέλευσης των Μετόχων της εταιρίας της 11.4.1990 και 24.4.1990 (ΦΕΚ 1300/14.5.90), το μετοχικό κεφάλαιο αυξήθηκε κατά δρχ.62.200.000 με την έκδοση 311.000 νέων μετοχών ονομαστικής αξίας δρχ.200 και τιμής διάθεσης 6.600 δρχ εκάστη, από τις οποίες 276.000 κοινές ανώνυμες και 35.000 προνομιούχες άνευ ψήφου μη μετατρέψιμες. Η διαφορά που θα προκύψει από την έκδοση μετοχών υπέρ το άρτιο ύψους δρχ. 1.990.400.000 θα πιστωθεί στο λογαριασμό «Αποθεματικό από την έκδοση υπέρ το άρτιο». Έτσι το μετοχικό κεφάλαιο της εταιρίας ανήλθε σε δρχ.684.200.000 διαιρούμενο σε 3.421.000 μετοχές ονομαστικής αξίας δρχ.200 εκάστη από τις οποίες 1.600.000 κοινές ανώνυμες, 1.436.000 κοινές ονομαστικές και 385.000 προνομιούχες ανώνυμες άνευ ψήφου.
- 8) Με απόφαση της Έκτακτης Γενικής Συνέλευσης των Μετόχων της εταιρίας της 9.11.1992 (ΦΕΚ 5613/22.12.92) , το μετοχικό κεφάλαιο αυξήθηκε :
- α) κατά ποσό δρχ.93.190.153 λόγω κεφαλαιοποιήσεως της εκ δρχ.93.190.353 υπεραξίας του μηχανολογικού εξοπλισμού σύμφωνα με τις διατάξεις του Ν. 1731/1987
- β) κατά ποσό δρχ.574.880.516 λόγω κεφαλαιοποιήσεως της εκ δρχ.574.880.516 υπεραξίας των γηπέδων και κτιρίων σύμφωνα με τις διατάξεις του Ν. 2065/1992
- γ) κατά ποσό δρχ.16.129.331 από κεφαλαιοποίηση μέρους του αποθεματικού από την έκδοση μετοχών υπέρ το άρτιο, ήτοι συνολικά κατά ποσό δρχ.684.200.000 με την έκδοση 3.421.000 νέων μετοχών ονομαστικής αξίας δρχ.200 η καθεμία. Οι παραπάνω 3.421.000 νέες μετοχές ήταν κατ' είδος και ποσότητα αντίστοιχες προς τις υπάρχουσες μετοχές της εταιρίας και διανεμήθηκαν δωρεάν στους μετόχους κατ' αναλογία μία νέα προς μία παλαιά. Έτσι το μετοχικό κεφάλαιο της εταιρίας ανέρχεται σε δρχ.1.368.400.000 διαιρούμενο σε 6.842.000 μετοχές ονομαστικής αξίας δρχ.200 εκάστη από τις οποίες 3.200.000 κοινές ανώνυμες, 2.872.000 κοινές ονομαστικές και 770.000 προνομιούχες ανώνυμες άνευ ψήφου.
- 9) Με απόφαση της ίδιας Έκτακτης Γενικής Συνέλευσης των μετόχων της εταιρίας της 9.11.1992 (ΦΕΚ 5613/22.12.92) οι κοινές ονομαστικές μετοχές της εταιρίας μετατράπηκαν σε κοινές ανώνυμες σε αναλογία 1 κοινή ονομαστική προς 1 κοινή ανώνυμη. Έτσι, το μετοχικό κεφάλαιο της εταιρίας ανέρχεται σε δρχ.1.368.400.000 διαιρούμενο σε 6.842.000 μετοχές ονομαστικής αξίας δρχ.200 εκάστη από τις οποίες 6.072.000 κοινές ανώνυμες, και 770.000 προνομιούχες ανώνυμες άνευ ψήφου.



ΜΠΟΥΤΑΡΗ
ΟΜΙΛΟΣ

- 10) Η Έκτακτη Γενική Συνέλευση των κοινών μετόχων της εταιρίας της 11.5.1998 και των προνομιούχων μετόχων της 25.5.1998 αποφάσισε την αύξηση του μετοχικού κεφαλαίου κατά δρχ. 1.368.400.000 με καταβολή μετρητών με την έκδοση 6.842.000 μετοχών ονομαστικής αξίας δρχ.200 και τιμή διάθεσης δρχ.200 εκάστη, από τις οποίες 6.072.000 κοινές ανώνυμες, και 770.000 προνομιούχες. Έτσι, το μετοχικό κεφάλαιο της εταιρίας ανέρχεται σε δρχ. 2.736.800.000 διαιρούμενο σε 13.684.000 μετοχές ονομαστικής αξίας δρχ.200 εκάστη από τις οποίες 12.144.000 κοινές ανώνυμες και 1.540.000 προνομιούχες ανώνυμες άνευ ψήφου.
- 11) Με την απόφαση των Εκτάκτων Γενικών Συνελεύσεων των κοινών μετόχων της εταιρίας της 5.01.2000 και 12.6.2000 αποφασίσθηκε η αύξηση του μετοχικού κεφαλαίου κατά δρχ. 2.736.800.000 με καταβολή μετρητών με την έκδοση 13.684.000 κοινών ανωνύμων μετοχών ονομαστικής αξίας δρχ. 200, και τιμή διάθεσης 600 δρχ. Έτσι, μετά την αύξηση το μετοχικό κεφάλαιο της εταιρίας διαμορφώθηκε σε 5.473.600.000 διαιρούμενο σε 25.828.000 κοινές ανώνυμες μετοχές και σε 1.540.000 προνομιούχες μετοχές άνευ ψήφου.
- 12) Με απόφαση της Τακτικής Γενικής Συνέλευσης της 29/6/2001, λόγω της υποχρεωτικής έκφρασης του μετοχικού κεφαλαίου της εταιρίας και της ονομαστικής αξίας των μετοχών σε ΕΥΡΩ και για λόγους στρογγυλοποίησης, η ονομαστική αξία της μετοχής από 200 δρχ έγινε 204,45 ή 0,60 ΕΥΡΩ. Η αύξηση αυτή του μετοχικού κεφαλαίου ύψους 121.787.600 δρχ. ή 357.410,42 ΕΥΡΩ έγινε με κεφαλαιοποίηση μέρους του αποθεματικού από έκδοση μετοχών υπέρ το άρτιο. Έτσι, το μετοχικό κεφάλαιο διαμορφώθηκε σε 5.595.387.600 δρχ. (ή 16.420.800,00 ΕΥΡΩ) διαιρούμενο σε 27.368.000 κοινές ανώνυμες μετοχές ονομαστικής αξίας 204,45 δρχ. ή 0,60 ΕΥΡΩ η κάθε μια και 1.540.000 προνομιούχες ανώνυμες μετοχές ονομαστικής αξίας 204,45 δρχ. ή 0,60 ΕΥΡΩ η κάθε μία.

Ο παρακάτω πίνακας συνοψίζει όλες τις προαναφερθείσες μεταβολές:



ΜΠΟΥΤΑΡΗ
ΟΜΙΛΟΣ

ΕΞΕΛΙΞΗ ΜΕΤΟΧΙΚΟΥ ΚΕΦΑΛΑΙΟΥ (σε δρχ.)								
Ημ/νία Γ.Σ.	Αριθμός ΦΕΚ	Αριθμός Μετοχών	Ον/κή αξία μετοχ.	Ποσό Αύξησης Μ.Κ.	Μετρητά	Κεφ/σεις	Μ.Κ. μετά την αύξηση	Σύνολο Μετοχών
Ίδρυση	20/76	84.500 (ΚΟ)	500	42.500.000	42.500.000		42.500.000	84.500 (ΚΟ)
22/9/76	2633/76	15.500 (ΚΑ)	500	7.500.000	7.500.000		50.000.000	84.500 (ΚΟ) 15.500 (ΚΑ)
30/6/82	3410/82	153.790 (ΚΟ) 28.210 (ΚΑ)	500	91.000.000		91.000.000	141.000.000	238.290 (ΚΟ) 43.710 (ΚΑ)
14/12/86	3415/86	169.000 (ΚΟ) 31.000 (ΚΑ)	500	100.000.000	100.000.000		241.000.000	407.290 (ΚΟ) 74.710 (ΚΑ)
28/10/87	2733/87		200					1.018.225 (ΚΟ) 186.775 (ΚΑ)
		175.000 (ΚΑ) 175.000 (ΠΟ)	200	70.000.000	70.000.000		311.000.000	1.018.225 (ΚΟ) 361.775 (ΚΑ) 175.000 (ΠΟ)
			200					718.000 (ΚΟ) 662.000 (ΚΑ) 175.000 (ΠΟ)
06/10/88	3302/88	718.000 (ΚΟ) 662.000 (ΚΑ) 175.000 (ΠΟ)	200	311.000.000		311.000.000	622.000.000	1.436.000 (ΚΟ) 1.324.000 (ΚΑ) 350.000 (ΠΟ)
24/4/90	1300/90	276.000 (ΚΑ) 35.000 (ΠΟ)	200	62.200.000	62.200.000		684.200.000	1.436.000 (ΚΟ) 1.600.000 (ΚΑ) 385.000 (ΠΟ)
9/11/92	5613/92	1.436.000 (ΚΟ) 1.600.000 (ΚΑ) 385.000 (ΠΟ)	200	684.200.000		684.200.000	1.368.400.000	2.872.000 (ΚΟ) 3.200.000 (ΚΑ) 770.000 (ΠΟ)
9/11/92	5613/92		200					6.072.000 (ΚΑ) 770.000 (ΠΟ)
11/05/98 25/05/98	6718/98	6.072.000 (ΚΑ) 770.000 (ΠΟ)	200	1.368.400.000	1.368.400.000		2.736.800.000	12.144.000(ΚΑ) 1.540.000 (ΚΟ)
12/6/2000	5741/00	13.684.000 (ΚΑ)	200	2.736.800.000	2.736.800.000		5.473.600.000	25.828.000(ΚΑ) 1.540.000(ΠΟ)
29/6/2001	6378/01	-	204,45	121.787.600	-	121.787.600	5.595.387.600 ή € 16.420.800	25.828.000(ΚΑ) 1.540.000(ΠΟ)
ΣΥΝΟΛΟ ΜΕΤΑ ΤΗΝ ΠΑΡΟΥΣΑ ΑΥΞΗΣΗ							€ 16.420.800	25.828.000(ΚΑ) 1.540.000 (ΠΟ)

(ΚΟ) Κοινή Ονομαστική, (ΚΑ) Κοινή Ανώνυμη, (ΠΟ) Προνομιούχος Ανώνυμη



6.7 Μέτοχοι

Με βάση τα στοιχεία του ΚΑΑ της 31/12/2003, οι κύριοι μέτοχοι της εταιρίας κατείχαν κατά την ημερομηνία αυτή τα ακόλουθα μερίδια στο μετοχικό κεφάλαιο της εταιρίας και συνεπώς η μετοχική σύνθεση της εταιρίας έχει ως ακολούθως:

Μέτοχοι κατά την 31/12/2003

	ΚΟΙΝΩΝ	ΠΡΟΝ/ΧΩΝ	ΣΥΝΟΛΟ
ΜΠΟΥΤΑΡΗΣ ΚΩΝ/ΝΟΣ	20,72%	3,00%	19,73%
ΜΠΟΥΤΑΡΗ ΜΑΡΙΝΑ	7,65%	0,11%	7,23%
ΜΠΟΥΤΑΡΗ ΜΑΡΙΝΑ	8,91%	0,48%	8,43%
ΜΠΟΥΤΑΡΗ ΕΛΕΝΗ	3,73%	2,88%	3,68%
ΝΙΚΟΛΑΟΣ ΓΙΑΜΠΑΝΑΣ	2,54%	0,14%	2,40%
ΦΑΝΗ ΜΠΟΥΤΑΡΗ	1,52%	1,00%	1,49%
ΛΟΙΠΟΙ ΜΕΤΟΧΟΙ	54,93%	92,38%	57,04%
ΣΥΝΟΛΟ	100,00%	100,00%	100,00%

6.8 Διοίκηση Διεύθυνση της Εταιρίας

Η εταιρία διοικείται από 5μελές Διοικητικό Συμβούλιο. Η σημερινή σύνθεση του Διοικητικού Συμβουλίου της εταιρίας, σύμφωνα με την από 30.6.2003 Απόφαση της Τακτικής Γενικής Συνέλευσης των Μετόχων, είναι η ακόλουθη:

- **Κωνσταντίνος Στυλ. Μπουτάρης**, Πρόεδρος Δ.Σ. & Διευθύνων Σύμβουλος, κάτοικος Αθηνών, 20 χλμ. Λεωφόρος Μαραθώνος.
- **Φανή Μπουτάρη**, Αντιπρόεδρος, Μη εκτελεστικό Μέλος, κάτοικος Αθηνών, 20 χλμ. Λεωφόρος Μαραθώνος.
- **Σπυρίδων Θεοδωρόπουλος**, Μη εκτελεστικό Ανεξάρτητο Μέλος
- **Οδυσσέας Κυριακόπουλος**, Μη εκτελεστικό Ανεξάρτητο Μέλος
- **Μαρίνα Μπουτάρη**, Μέλος κάτοικος Ν. Ερυθραίας οδός Πλάτωνος 22.

Η θητεία του Διοικητικού Συμβουλίου είναι διετής, εκλέχτηκε την 30/06/2003 και λήγει το 2005.

Την εταιρία εκπροσωπεί και δεσμεύει ο Πρόεδρος & Διευθύνων Σύμβουλος κ. Κωνσταντίνος Μπουτάρης .

Αμοιβές Μελών Δ.Σ.

Τα μέλη του Διοικητικού Συμβουλίου προσφέρουν τις υπηρεσίες τους αμισθί. Ο Πρόεδρος & Διευθύνων Σύμβουλος της εταιρίας κ. Κων/νος Μπουτάρης λαμβάνει ως εργαζόμενος στην εταιρία το ποσό των € 429.571,09 ετησίως.

Τα ανώτατα διευθυντικά στελέχη της εταιρίας είναι τα ακόλουθα :

Κωνσταντίνος Στ. Μπουτάρης, Πρόεδρος & Διευθύνων Σύμβουλος, με σημαντική εμπειρία στο κλάδο των ποτών.

Νικόλαος Γιαμπανάς, Διευθυντής Στρατηγικής Ανάπτυξης του ομίλου, Υπεύθυνος Εταιρικών Ανακοινώσεων και Εξυπηρέτησης Μετόχων .



ΜΠΟΥΤΑΡΗ
ΟΜΙΛΟΣ

Κωνσταντίνος Φέτσης, Δικηγόρος. Παρέχει υπηρεσίες στην εταιρεία από το 1992 ως Νομικός Σύμβουλος.

Τα Μέλη του Δ.Σ. της εταιρίας και τα στελέχη της διεύθυνσής της δεν έχουν καταδικασθεί για πράξεις ατιμωτικές, ούτε για οικονομικά εγκλήματα, ούτε είναι αναμειγμένα σε δικαστικές εκκρεμότητες που αφορούν πτώχευση, εγκληματική πράξη και απαγόρευση άσκησης:

- επιχειρηματικής δραστηριότητας,
- χρηματιστηριακών συναλλαγών,
- επαγγέλματος ως σύμβουλος επιχειρήσεων, διευθυντικό στέλεχος τραπεζών και ασφαλιστικών εταιριών, ανάδοχος έκδοσης, στέλεχος χρηματιστηριακών εταιριών κ.λ.π.

Μεταξύ των μελών του Δ.Σ. και των διευθυντικών στελεχών της εταιρίας υφίστανται οι εξής συγγενικές σχέσεις :

Η κα Φανή Μπουτάρη είναι μητέρα του κ. Κων/νου Μπουτάρη.

Η κυρία Μαρίνα Μπουτάρη είναι κόρη του κ. Κων/νου Μπουτάρη.

Συμμετοχές των Μελών του Δ.Σ. και των Κυρίων Μετόχων στη Διοίκηση και το Κεφάλαιο άλλων Εταιριών

Στον πίνακα που ακολουθεί παρουσιάζονται οι συμμετοχές των μελών του Δ.Σ. και των κυρίων μετόχων της εταιρίας στο κεφάλαιο ή και την διοίκηση άλλων εταιρειών.

Μέλη Δ.Σ. ή Κύριοι Μέτοχοι	Εταιρία που συμμετέχει	Θέση στο Δ.Σ.	Συμμετοχή στο Μ.Κεφάλαιο
Κωνσταντίνος Μπουτάρης Σ.	Ι. ΜΠΟΥΤΑΡΗΣ & ΥΙΟΣ ΟΙΝΟΠΟΙΗΤΙΚΗ Α.Ε.	Πρόεδρος	ΝΑΙ, Πάνω από 10%
	ΜΥΘΟΣ ΖΥΘΟΠΟΙΙΑ ΑΕ	Δ/νων Σύμβουλος	
	ΜΙΔΑΣ Α.Ε.	Μέλος Δ.Σ.	
	EURODRINKS ΑΕ	Μέλος Δ.Σ.	
	ΚΑΜΠΑΣ ΟΙΝΟΠΟΙΗΤΙΚΗ Α.Ε.	Πρόεδρος & Δ/νων Σύμβουλος	
	ΤΡΟΦΟΔΟΜΙΚΗ ΑΕ	Μέλος Δ.Σ.	
Μαρίνα Κ. Μπουτάρη	ΑΤΛΑΣ CORCO	Πρόεδρος	
	Ι. ΜΠΟΥΤΑΡΗΣ & ΥΙΟΣ ΟΙΝΟΠΟΙΗΤΙΚΗ Α.Ε.	Μέλος Δ.Σ.	
	Φανή χήρα Στ. Μπουτάρη	ΚΑΜΠΑΣ ΟΙΝΟΠΟΙΗΤΙΚΗ Α.Ε	Μέλος Δ.Σ.
Οδυσσέας Κυριακόπουλος	AIR LIQUIDE HELLAS SA	ΜΕΛΟΣ	
	S&B ΒΙΟΜΗΧΑΝΙΚΑ ΟΡΥΚΤΑ ΑΕ (πρώην ΑΡΓΥΡΟΜΕΤΑΛΛΕΥΜΑΤΩΝ & ΒΑΡΥΤΙΝΗΣ ΑΕΕ)	Πρόεδρος	ΝΑΙ, ΚΑΤΩ ΑΠΟ 10%
	ΕΜΠΟΡΙΚΗ ΜΗΧΑΝΗΜΑΤΩΝ Α.Ε (ERGOTRAK)	ΑΝΤΙΠΡΟΕΔΡΟΣ	
	ΕΜΠΟΡΙΚΗ ΕΙΣΑΓΩΓΙΚΗ ΔΙΤΡΟΧΩΝ ΚΑΙ ΜΗΧΑΝΩΝ ΘΑΛΑΣΣΗΣ ΑΝΩΝΥΜΗ ΕΜΠΟΡΙΚΗ ΕΤΑΙΡΙΑ (ΜΟΤΟΔΥΝΑΜΙΚΗ Α.Ε.Ε. - YAMAHA MOTOR HELLAS	ΠΡΟΕΔΡΟΣ	



ΜΠΟΥΤΑΡΗ
ΟΜΙΛΟΣ

	SA)		
	S&B HOLDING GmbH	ΔΙΑΧΕΙΡΙΣΤΗΣ	
	ARISEIZE SA	ΠΡΟΕΔΡΟΣ	
	ΟΡΥΜΗΛ ΑΕ	ΜΕΤΟΧΟΣ	ΝΑΙ, ΠΑΝΩ ΑΠΟ 10%
	ΚΟΦ ΑΕ	ΜΕΛΟΣ	ΝΑΙ, ΠΑΝΩ ΑΠΟ 10%
	ΔΕΛΤΑ ΣΥΜΜΕΤΟΧΩΝ ΑΕ	ΜΕΛΟΣ	
ΣΠΥΡΙΔΩΝ ΘΕΟΔΩΡΟΠΟΥΛΟΣ	CHIPITA INTERNATIONAL S.A.	Πρόεδρος	3,266%
	SMAKY A.E.	Πρόεδρος	-
	ΦΡΑΝΚΑ Α.Ε.	Πρόεδρος	-
	ΑΝΘΕΜΙΑ Α.Ε.	Πρόεδρος	-
	CREAM LINE S.A.	Πρόεδρος & Δ/νων Σύμβουλος	-
	Σ. ΜΟΥΖΑΚΗ ΥΙΟΙ – OLYMPIC A.E.	Πρόεδρος	-
	CONFINVEST A.E. (πρώην “Ψυγεία Chipita A.E.”)	Πρόεδρος	-
	EUROHELLENIC A.E.	Πρόεδρος	100%
	ΔΕΛΤΑ Α.Ε.	Μέλος	-
	ΠΑΓΩΤΑ ΔΩΔΩΝΗ ΑΒΕΕ	Μέλος	-
	ΚΥΛΙΝΔΡΟΙ ΒΑΘΥΤΥΠΙΑΣ Α.Ε.	Πρόεδρος	-
	ΖΥΘΕΣΤΙΑΣΗ Α.Ε.	Μέλος	-
	ΕΧΑΕ	Αντιπρόεδρος	-
	ΔΕΗ	Μέλος	-
	Ι. ΜΠΟΥΤΑΡΗΣ & ΥΙΟΣ HOLDING Α.Ε.	Μέλος	-
	Σ.Ε.Β.	Αντιπρόεδρος	-
	TITAN Α.Ε.	Μέλος	-
	ΕΝΩΣΗ ΕΙΣΗΓΜΕΝΩΝ ΕΤΑΙΡΕΙΩΝ Χ.Α.Α.	Μέλος	-
	ΜΠΑΡΜΠΑ ΣΤΑΘΗΣ – ΓΕΝΙΚΗ ΤΡΟΦΙΜΩΝ	Μέλος	-
	CHIPITA PARTICIPATIONS LTD	Πρόεδρος	-
	CHIPITA EAST EUROPE (CYPRUS) LTD	Πρόεδρος	-
	CHIPITA BULGARIA (CYPRUS) LTD	Πρόεδρος	-
	CHIPITA POLAND (CYPRUS) LTD	Πρόεδρος	-
	CHIPITA ROMANIA (CYPRUS) LTD	Πρόεδρος	-
	DEORA ENTERPRISES LTD	Πρόεδρος	-
	CHIPITA RUSSIA (CYPRUS) LTD	Πρόεδρος	-
	CHIPITA YUGOSLAVIA (CYPRUS) LTD	Πρόεδρος	-
	CHIPITA HUNGARY (CYPRUS) LTD	Πρόεδρος	-
	CHIPITA UKRAINE (CYPRUS) LTD	Πρόεδρος	-
	CHIPITA CZECH (CYPRUS) LTD	Πρόεδρος	-
	CHIPITA RUSSIA TRADING	Πρόεδρος	-



ΜΠΟΥΤΑΡΗ
ΟΜΙΛΟΣ

	(CYPRUS) LTD		
	CHIPITA BULGARIA TRANSPORTATION (CYPRUS) LTD	Πρόεδρος	-
	CHIPITA ITALIA S.R.L.	Πρόεδρος	-
	EDITA FOOD INDUSTRY S.A.E.	Μέλος	-
	CHIPIMA S.A.	Μέλος	-
	CHIPITA BULGARIA S.A.	Πρόεδρος	-
	CHIPITA POLAND Sp.z.o.o.	Πρόεδρος	-

Συμμετοχή του κ. Σπυρίδωνα Θεοδωρόπουλου σε εταιρείες με ποσοστό 10% και άνω:

Επωνυμία : EUROHELLENIC ΑΝΩΝΥΜΟΣ ΕΤΑΙΡΕΙΑ ΕΠΕΝΔΥΣΕΩΝ
Διακριτικός τίτλος: EUROHELLENIC A.E.

Η εταιρεία EUROHELLENIC ΑΝΩΝΥΜΟΣ ΕΤΑΙΡΕΙΑ ΕΠΕΝΔΥΣΕΩΝ ιδρύθηκε το έτος 1989 και εδρεύει στην Αθήνα, οδός Μουρούζη αρ. 7.

Μοναδικός μέτοχος της εταιρείας είναι ο κ. Σπυρίδων Θεοδωρόπουλος με ποσοστό 100%.

6.9 Προσωπικό

Η εταιρία απασχολεί σήμερα 8 άτομα. Η εξέλιξη του προσωπικού της εταιρίας κατά την τελευταία τριετία απεικονίζεται στον πίνακα που ακολουθεί :

	2001	2002	2003
Σύνολο	8	7	9

6.10 Επενδύσεις 2001 - 2003

Η εταιρία, ως εταιρία συμμετοχών, πραγματοποιεί επενδύσεις κατά κύριο λόγο σε συμμετοχές στο μετοχικό κεφάλαιο των θυγατρικών της εταιριών και όχι σε πάγια περιουσιακά στοιχεία.

Ο πίνακας που ακολουθεί καταγράφει τις επενδύσεις που έγιναν σε Ασώματες και Ενσώματες Ακινήτοποιήσεις την τελευταία τριετία :

Σε χιλιάδες €	2001	2002	2003
Ασώματες Ακινήτοποιήσεις	11	169	
Ενσώματες Ακινήτοποιήσεις			
Γήπεδα – Οικόπεδα			
Αγροί Φυτείες	44		
Κτίρια	6		31
Μηχανήματα	35		
Μεταφορικά Μέσα	12		
Έπιπλα – Λοιπός εξοπλισμός		7	3
Ακινήτ. Υπό εκτέλ.			
Σύνολο Ενσωμάτων	97		
ΣΥΝΟΛΟ ΑΚΙΝΗΤ/ΣΕΩΝ	108	176	



7. ΑΠΟΛΟΓΙΣΤΙΚΑ ΣΤΟΙΧΕΙΑ ΔΡΑΣΤΗΡΙΟΤΗΤΑΣ ΤΗΣ ΕΤΑΙΡΙΑΣ 2001 - 2003

Στους ακόλουθους συνοπτικούς πίνακες παρουσιάζονται τα αποτελέσματα των οικονομικών χρήσεων και τα οικονομικά στοιχεία της εταιρίας για την περίοδο 2001 - 2003.

Τα αναλυτικά στοιχεία, όπως παρουσιάζονται στους ισολογισμούς και στα αποτελέσματα χρήσης, μπορούν να βρεθούν στο παράρτημα του παρόντος Ετησίου Δελτίου.

7.1. Δραστηριότητα

Η εξέλιξη του κύκλου εργασιών της εταιρίας κατά την τριετία 2001 - 2003, ανά δραστηριότητα είχε ως κάτωθι:

Ποσά σε Χιλιάδες €	2001	2002	2003
Κύκλος εργασιών ανά Δραστηριότητα κατά ΣΤΑΚΟΔ			
- Κωδ. 741.1 Νομικές Δραστηριότητες	105,65	102,40	92,40
- Κωδ. 741.4 Παροχή Επιχ. Και Διαχ. Συμβουλών	422,60	409,60	369,60
Σύνολο κύκλου εργασιών	528,25	512,00	462,00



7.2 Εξέλιξη Εργασιών - Αποτελεσμάτων

Στον ακόλουθο πίνακα παρουσιάζονται τα αποτελέσματα των οικονομικών χρήσεων της εταιρίας για την περίοδο 2001 - 2003.

Πίνακας Αποτελεσμάτων Χρήσεως σε χιλιάδες €	2001	2002	2003
Σύνολο Κύκλου Εργασιών	528,25	512,00	462,00
Κόστος Πωληθέντων (άνευ αποσβέσεων)	(137,93)	(174,76)	164,51
Μικτό Κέρδος	390,32	337,24	297,49
(% στον Κύκλο Εργασιών)	73,9%	65,8%	65,8%
Άλλα Έσοδα Εκμετάλλευσης	1.362,18	1.496,07	1.567,46
Σύνολο	1.752,50	1.833,31	1.864,95
Έξοδα Διοικήσεως	(851,06)	(1.088,90)	(1.024,99)
(% στον Κύκλο Εργασιών)	161,1%	212,7%	212,8%
Έξοδα Διαθέσεως	-	-	-
(% στον Κύκλο Εργασιών)	-	-	-
Σύνολο Εξόδων	(851,06)	(1.088,90)	(1.025,99)
(% στον Κύκλο Εργασιών)	161,1%	212,7%	212,8%
Λειτουργικό Αποτέλεσμα*	901,44	744,44	839,96
(% στον Κύκλο Εργασιών)	170,5%	145%	182%
Έκτακτα και Ανόργανα Έσοδα	35,39	13,25	10,45
Έκτακτα και Ανόργανα Έξοδα	(124,68)	(105,35)	(490,08)
Έσοδα Συμμετοχών & Χρεογράφων	-	946,76	-
Κέρδη προ Τόκων, Αποσβέσεων και Φόρων	812,15	1.599,10	360,33
(% στον Κύκλο Εργασιών)	153,3%	312%	
Πιστωτικοί Τόκοι	-	-	7,68
Χρεωστικοί Τόκοι	(8,23)	(321,75)	(357,31)
(% στον Κύκλο Εργασιών)	1,7%	62,8%	77%
Κέρδη προ Αποσβέσεων και Φόρων	803,92	1.277,35	10,7
(% στον Κύκλο Εργασιών)	151,7%	249%	2,3%
Αποσβέσεις	386,20	397,75	349,60
Κέρδη προ Φόρων	417,72	879,60	(338,90)
(% στον Κύκλο Εργασιών)	78,9%	175%	
Φόρος Χρήσης και Λοιποί Φόροι	-	-	-
Κέρδη μετά από Φόρους Χρήσης	417,72	879,60	(338,90)
(% στον Κύκλο Εργασιών)	78,9%	175%	
Κέρδη (Ζημίες) μετά από Φόρους Χρήσης, και Αμοιβές Δ.Σ.	417,72	879,60	(338,90)
(% στον Κύκλο Εργασιών)	78,9%	175%	
Κέρδη (Ζημίες) μετά από Φόρους Χρήσης, Αμοιβές Δ.Σ. αι Φόρους Φορολογικού Ελέγχου.	417,72	879,60	(338,90)
(% στον Κύκλο Εργασιών)	78,9%	175%	

*Οι ενσωματωμένες στο κόστος αποσβέσεις έχουν αφαιρεθεί αναλογικά με το ποσοστό συμμετοχής τους από το κόστος πωληθέντων, και τα έξοδα διοικήσεως.



Αναμόρφωση Αποτελεσμάτων

Η αναμόρφωση των αποτελεσμάτων έχει προκύψει σύμφωνα με τις παρατηρήσεις του Ορκωτού Ελεγκτή της εταιρίας για την τριετία 2001 - 2003 έχει ως εξής :

	2001 (χιλ.ΕΥΡΩ)	2002 (χιλ.ΕΥΡΩ)	2003 (χιλ.ΕΥΡΩ)
Κέρδη προ φόρων	416,73	879,56	(338,90)
Αναμόρφωση Αποτελεσμάτων			
Πρόβλεψη Επισφαλειών	-	(0,030)	
Υποχρεώσεις φόρων	-	-	
Υποτίμηση συμμετοχών	(378,57)	(6.719,26)	(1.742,85)
Έκτακτα έξοδα	240,64	(43,77)	(5,22)
Σύνολο	(137,93)	(6.763,07)	(1.748,07)
Αναμορφωμένα Κέρδη (Ζημίες) προ Φόρων	278,80	(5.883,51)	(2.086,97)

Σχολιασμός Αποτελεσμάτων

Κύκλος εργασιών

Για την καλύτερη κατανόηση της εξέλιξης του κύκλου εργασιών θα πρέπει να σημειωθούν τα εξής :

- Ο κύκλος εργασιών της εταιρίας αφορά αποκλειστικά παροχή νομικών, διοικητικών και οικονομικών υπηρεσιών προς τις θυγατρικές εταιρίες.
- Από το 1997 και εφεξής η εταιρία τιμολογεί βάση συμβάσεων, και αναλογικά με την έκταση των προσφερόμενων υπηρεσιών.
- Τα άλλα έσοδα της εταιρίας αφορούν κυρίως royalties για την παραχώρηση χρήσης προς τις θυγατρικές εταιρίες των εμπορικών σημάτων "ΜΠΟΥΤΑΡΗ" για τα κρασιά και "Mythos" για τις μπύρες .

Κόστος Πωληθέντων, Μικτά Κέρδη, Έξοδα Διοικητικής Λειτουργίας Έξοδα Διαθέσεως

Το κόστος πωληθέντων διαμορφώθηκε σύμφωνα με τον κύκλο εργασιών και αφορά παροχή υπηρεσιών προς τις θυγατρικές εταιρίες.

Λειτουργικό Αποτέλεσμα

Το Λειτουργικό Αποτέλεσμα είναι κατά 12,8% βελτιωμένο σε σχέση με την περυσινή χρονιά.

Κέρδη προ Φόρων, Τόκων και Αποσβέσεων (EBITDA)

Η εταιρεία παρουσιάζει μείωση του κέρδους προ Φόρων, Τόκων και Αποσβέσεων (EBITDA). Πρέπει όμως να ληφθεί υπόψη η ύπαρξη του έκτακτου εσόδου ύψους € 946.760 που προέκυψε το 2002 από έσοδα πώλησης συμμετοχών και χρεογράφων.



7.3 Διάθεση των προ Αποσβέσεων Κερδών

Η διάθεση των πραγματοποιηθέντων προ αποσβέσεων κερδών της εταιρίας κατά την εξεταζόμενη περίοδο 2001 - 2003, σύμφωνα με τις ελεγμένες οικονομικές καταστάσεις, έχει ως εξής :

Διάθεση προ Αποσβέσεων Κερδών	2001 (χιλ.ΕΥΡΩ)	2002 (χιλ.ΕΥΡΩ)	2003 (χιλ.ΕΥΡΩ)
Κέρδη προ αποσβέσεων	803,92	1.277,35	10,90
Αποθεματικά προς διάθεση	-	-	-
Υπόλοιπο Αποτελεσμάτων Προηγούμενων	(2.710,42)	(2.292,70)	(1.633,21)
Σύνολο	(1.906,50)	(1.015,35)	(1.622,31)
Διατέθηκαν ως ακολούθως:			
Σύνολο Αποσβέσεων	386,20	397,75	349,60
Τακτικό Αποθεματικό	-	-	-
Αφορολόγητα Αποθεματικά	-	-	-
Μέρισμα	-	-	-
Φόροι	-	-	-
Αμοιβές Δ.Σ.	-	-	-
Υπόλοιπο Κερδών εις νέο	(2.292,70)	(1.413,10)	(1.971,91)
Σύνολο	(1.906,6)	(1.015,35)	(1.622,31)



7.4 Ανάλυση Οικονομικής Κατάστασης

Στον παρακάτω πίνακα απεικονίζονται τα στοιχεία των Ισολογισμών της εταιρίας, για την περίοδο 2001 – 20003.

Ανάλυση Στοιχείων Ισολογισμού	2001 (χιλ. ΕΥΡΩ)	2002 (χιλ. ΕΥΡΩ)	2003 (χιλ. ΕΥΡΩ)
Ενεργητικό			
Αναπόσβεστα Έξοδα Εγκατάστασης	424,86	265,02	154,70
Ασώματα Πάγια	73,23	223,23	223,23
Μείον: Συσσωρευμένες Αποσβέσεις	-	-	-
Αναπόσβεστα Ασώματα Πάγια	73,23	223,23	223,23
Ενσώματα Πάγια	6.406,41	6.381,86	6.411,72
Μείον: Συσσωρευμένες Αποσβέσεις	2.752,86	2.943,76	3.147,78
Αναπόσβεστα Ενσώματα Πάγια	3.653,55	3.438,10	3.263,93
Συμμετοχές σε Συνδεδεμένες Επιχειρήσεις	41.095,39	43.685,78	43.682,44
Λοιπές Μακροπρόθεσμες Απαιτήσεις	3,34	3,34	3,34
Σύνολο Πάγιου Ενεργητικού	44.825,51	47.347,12	43.685,78
Αποθέματα	-	-	-
Πελάτες – Γραμμάτια & Επιταγές εισπρακτέες	29,82	63,72	721,25
Λοιπές απαιτήσεις	3.454,18	2.823,17	7.312,70
Χρεόγραφα	41,29	4.441,29	4.441,29
Διαθέσιμα	41,59	38,50	631,83
Σύνολο Κυκλοφορούντος Ενεργητικού	3.566,89	7.366,68	13.107,06
Μεταβατικοί Λογαριασμοί Ενεργητικού	4,67	3,22	4,99
Σύνολο Ενεργητικού	48.821,93	54.982,04	60.439,71
Παθητικό			
Μετοχικό Κεφάλαιο	16.420,80	16.420,80	16.420,80
Διαφ. από Έκδοση μετ. υπέρ το Άρτιο	23.477,95	23.477,95	23.477,95
Διαφορές Αναπ/γής-Επιχορ. Επενδύσεων	2.356,39	2.356,39	2.356,39
Αποθεματικά Κεφάλαια και Κέρδη εις Νέον	3.468,61	4.128,10	3.007,90
Σύνολο Ιδίων Κεφαλαίων	45.723,75	46.383,24	45.263,04
Προβλέψεις	-	-	-
Μακροπρόθεσμα Δάνεια Τραπεζών	-	-	2.380,00
Λοιπές Μακροπρόθεσμες Υποχρεώσεις	-	-	-
Σύνολο Μακροπρόθεσμων Υποχρεώσεων	-	-	2.380,00
Προμηθευτές – Γραμμάτια & Επιταγές Πληρωτέες	165,82	2.313,18	1.264,75
Τράπεζες	-	4.287,77	5.869,08
Φόροι – Τέλη – Ασφαλιστικά Ταμεία	289,48	326,61	822,12
Μερίσματα Πληρωτέα	60,86	60,86	60,86
Λοιπές Βραχυπρόθεσμες Υποχρεώσεις	2.582,02	1.610,37	2.429,85
Σύνολο Βραχυπρόθεσμων Υποχρεώσεων	3.098,18	8.598,79	10.446,67
Μεταβατικοί Λογαριασμοί Παθητικού	-	-	2.350,00
Σύνολο Παθητικού	48.821,93	54.982,04	60.439,71



Αναμόρφωση Καθαρής Θέσης Εταιρίας

Η αναμόρφωση των ιδίων κεφαλαίων της εταιρίας έχει προκύψει σύμφωνα με τις παρατηρήσεις του Ορκωτού Ελεγκτή της Εταιρίας για την τριετία 2001 - 2003 ως εξής:

Ποσά σε εκατ. δρχ.	2001 (χιλ.ΕΥΡΩ)	2002 (χιλ.ΕΥΡΩ)	2003 (χιλ.ΕΥΡΩ)
Ίδια Κεφάλαια	45.722,67	46.383,24	45.263,04
Αναμόρφωση Ιδίων Κεφαλαίων			
Προβ. για Ζημία από Συμμετοχές	(21.611,15)	(28.330,41)	(30.073,26)
Πρόβλεψη Επισφαλειών	(149,67)	(272,96)	(272,96)
Υποχρεώσεις Φόρων	(501,83)	(503,53)	-
Έκτακτα Έξοδα	-	(422,34)	(427,57)
Σύνολο	(22.262,65)	(29.529,26)	(30.773,79)
Αναμορφωμένα Ίδια Κεφάλαια	23.460,02	16.853,98	14.489,25

Σχετικά με την εξέλιξη των οικονομικών μεγεθών της εταιρίας παρατηρούνται τα ακόλουθα:

Σχολιασμός Αποτελεσμάτων

Έξοδα Εγκατάστασης

Ο λογαριασμός έξοδα εγκατάστασης κατά τη χρήση του 2003 διαμορφώθηκε ως εξής:

Ποσά σε χιλιάδες €	Αξία Κτήσης	Συσσωρευμένες Αποσβέσεις	Αναπόσβεστη Αξία
Έξοδα Αύξησης Κεφαλαίου	631,03	577,65	53,38
Έξοδα κτήσεως ακιν/σεων	525,75	495,58	30,17
Λοιπά έξοδα πολυετούς απόσβεσης	1.419,04	1.391,43	27,60
Έξοδα Αναδιοργάνωσης	183,23	139,69	43,54
	2.759,05	2.604,35	154,69

Ενσώματα Πάγια

Ο λογαριασμός των ενσωμάτων παγίων για την χρήση του 2003 αναλύεται ως εξής:

Ποσά σε χιλιάδες €	Αξία Κτήσης	Συσσωρευμένες Αποσβέσεις	Αναπόσβεστη Αξία
Γήπεδα Οικόπεδα	1.301,39	-	1.301,39
Αγροί Φυτείες	723,89		723,89
Κτίρια Τεχνικά Έργα	3.595,48	2.514,12	1.081,36
Μηχανήματα	35,70	16,57	19,13
Μεταφορικά Μέσα	88,88	70,52	18,36
Έπιπλα & Λοιπός Εξοπλισμός	574,61	546,57	28,03
Ακίνητοποιήσεις υπό Εκτέλεση	91,76		91,76
Σύνολο	6.411,72	3.147,78	3.263,93



Απαιτήσεις

Ο λογαριασμός των απαιτήσεων της εταιρίας για τη χρήση του 2003 αναλύεται ως ακολούθως :

Ποσά σε χιλιάδες €	
Πελάτες	6,89
Επιταγές Εισπρακτές	714,37
Βραχ. Απαιτήσεις κατά Συνδεδεμένων Επιχειρήσεων	2.037,04
Δεσμευμένοι Λογ. καταθέσεων	4.408,15
Χρεώστες διάφοροι	678,63
Λογ/σμοί Διαχείρισης Προκαταβολών & Πιστώσεων	188,88
Σύνολο	8.033,95

Οι Δεσμευμένοι Λογαριασμοί Καταθέσεων αφορούν δάνειο σε Αμερικανικά Δολάρια.

Ίδια Κεφάλαια

Τα ίδια κεφάλαια της εταιρίας κατά την χρήση του 2003 διαμορφώθηκαν στο ποσό των € 45.263.040,63 δηλ. μειώθηκαν κατά 2,4%.

Μακροπρόθεσμες Υποχρεώσεις

Το σύνολο του Μακροπρόθεσμου δανεισμού αφορά δάνειο από την Τράπεζα ΩΜΕΓΑ.

Βραχυπρόθεσμες Υποχρεώσεις

Οι βραχυπρόθεσμες υποχρεώσεις της εταιρίας αναλύονται ως εξής :

Ποσά σε χιλιάδες €	
Προμηθευτές	67,23
Επιταγές Πληρωτές	1.197,52
Τραπεζικές Βραχ. Υποχρεώσεις	5.869,08
Φόροι, Τέλη, Ασφαλιστικοί Οργανισμοί	822,11
Υποχρεώσεις προς Συνδεδεμένες Επιχειρήσεις	2.409,62
Μερίσματα Πληρωτέα	60,85
Πιστωτές Διάφοροι	20,23
Σύνολο	10.446,67



7.5 Χρηματοοικονομικοί Δείκτες

Στον παρακάτω πίνακα απεικονίζονται οι βασικότεροι χρηματοοικονομικοί δείκτες της εταιρίας, για την περίοδο 2001 - 2003:

	2001	2002	2003
Δείκτες Εξέλιξης			
Κύκλου Εργασιών	(18%)	(3,1%)	(9,8%)
Κερδών προ Φόρων	255%	110%	-
Κερδών μετά από Φόρους Χρήσης	255%	110%	-
Κερδών μετά από Φόρους Χρήσης & Αμοιβές Δ.Σ.	255%	110%	-
Ενσωμάτων Παγίων (Σε Αξία Κτήσης)	(4,4%)	(5,9%)	0,4%
Συνολικών Απασχολούμενων Κεφαλαίων	2,8%	12,62%	9,9%
Δείκτες Αποδοτικότητας (προ Φόρων)			
Μ.Ο. Ιδίων Κεφαλαίων	0,9%	1,91%	-
Μ.Ο Συνολικών Απασχολούμενων Κεφαλαίων	0,8%	1,69%	-
Δείκτες Ρευστότητας			
Γενική Ρευστότητα	1,15	0,86	1,25
Άμεση Ρευστότητα	1,15	0,86	1,25
Δείκτες Δανειακής Επιβάρυνσης			
Ξένα / Ίδια κεφάλαια	0,07	0,18	0,28
Τραπεζικές Υποχρεώσεις / Ίδια κεφάλαια		0,09	0,18
Δείκτες Κυκλοφοριακής Ταχύτητας (Ημέρες)			
Απαιτήσεων	-	-	-
Προμηθευτών	-	-	-
Αποθεμάτων	-	-	-
Δείκτες Χρηματοοικονομικής Επιβάρυνσης			
Χρηματ/κά Έξοδα / Μικτό Κέρδος	2,4%	-	18%
Χρηματ/κά Έξοδα / Κέρδη προ Αποσβέσεων και Φόρων	1,0%	25,2%	71%
Χρηματ/κά Έξοδα / Κέρδη προ Τόκων Αποσβέσεων και Φόρων	1,0%	20,1%	41,6%



7.6. Ταμειακές Ροές (Cash Flow)

Στον παρακάτω πίνακα απεικονίζονται οι Ταμειακές Ροές, για την περίοδο 2001 – 2003

ΑΝΑΛΥΣΗ	ΠΟΣΑ ΣΕ €	
	ΧΡΗΣΗ 2003	ΧΡΗΣΗ 2002
<u>ΤΑΜΙΑΚΕΣ ΡΟΕΣ ΑΠΟ ΣΥΝΗΘΕΙΣ (ΛΕΙΤΟΥΡΓΙΚΕΣ) ΔΡΑΣΤΗΡΙΟΤΗΤΕΣ</u>		
<u>ΤΑΜΙΑΚΕΣ ΕΙΣΡΟΕΣ</u>		
Πωλήσεις	462.000,00	512.000,00
Άλλα έσοδα εκμεταλλεύσεως	1.567.457,46	1.496.068,58
Έκτακτα και ανόργανα έσοδα	2.018,53	0,00
Έσοδα προηγούμενων χρήσεων	7.495,10	0,00
Πιστωτικοί τόκοι (καταθέσεων κλπ)	7.687,37	9,00
Μείωση απαιτήσεων	0,00	597.122,74
<u>Αφαιρούνται:</u>		
Αγορά χρεογράφων	0,00	4.400.000,52
Αύξηση απαιτήσεων	5.147.062,40	0,00
ΣΥΝΟΛΟ ΤΑΜΙΑΚΩΝ ΕΙΣΡΟΩΝ (Α100)	(3.100.403,94)	(1.794.800,20)
<u>ΤΑΜΙΑΚΕΣ ΕΚΡΟΕΣ</u>		
Κόστος πωληθέντων (μείον αποσβέσεις και προβλέψεις)	164.507,65	174.764,82
Έξοδα λειτουργίας διοικήσεως	1.024.990,85	1.088.899,80
Άλλα έξοδα	490.085,44	105.351,11
Αύξηση μεταβατικών λογαριασμών ενεργητικού	1.775,89	0,00
<u>Αφαιρούνται:</u>		
Μείωση μεταβατικών λογαριασμών ενεργητικού	0,00	1.448,59
Αύξηση μεταβατικών λογαριασμών παθητικού	1.175.000,00	0,00
Αύξηση βραχυπρόθεσμων υποχρεώσεων (πλην Τραπεζών)	956.399,51	1.174.682,10
ΣΥΝΟΛΟ ΤΑΜΙΑΚΩΝ ΕΚΡΟΩΝ (Α200)	(450.039,68)	192.885,04
<u>ΤΑΜΙΑΚΕΣ ΕΚΡΟΕΣ ΦΟΡΩΝ</u>		
Μη ενσωματούμενοι στο λειτουργικό κόστος φόροι	0,00	220.071,15
Διαφορές φόρου φορολογικού ελέγχου	781.303,77	0,00
<u>Αφαιρείται:</u>		
Αύξηση υποχρεώσεων από φόρους - τέλη	485.161,16	38.159,74
ΣΥΝΟΛΟ ΤΑΜΙΑΚΩΝ ΕΚΡΟΩΝ ΦΟΡΩΝ (Α300)	296.142,61	181.911,41
ΤΑΜΙΑΚΕΣ ΡΟΕΣ ΑΠΟ ΣΥΝΗΘΕΙΣ (ΛΕΙΤΟΥΡΓΙΚΕΣ) ΔΡΑΣΤΗΡΙΟΤΗΤΕΣ (Α100-Α200-Α300)=Α	(2.946.506,87)	(2.169.596,65)
<u>ΤΑΜΙΑΚΕΣ ΡΟΕΣ ΑΠΟ ΕΠΕΝΔΥΤΙΚΕΣ ΔΡΑΣΤΗΡΙΟΤΗΤΕΣ</u>		
<u>ΤΑΜΙΑΚΕΣ ΕΙΣΡΟΕΣ</u>		
Πώληση ενσώματων ακινητοποιήσεων	1.300,00	15.804,99
Πώληση συμμετοχών και τίτλων ακινητοποιήσεων	0,00	3.989.331,60
ΣΥΝΟΛΟ ΤΑΜΙΑΚΩΝ ΕΙΣΡΟΩΝ (Β100)	1.300,00	4.005.136,59
<u>ΤΑΜΙΑΚΕΣ ΕΚΡΟΕΣ</u>		
Αγορά ασώματων ακινητοποιήσεων	0,00	150.000,00
Αγορά ενσώματων ακινητοποιήσεων	33.975,00	6.478,06
Αγορά συμμετοχών και τίτλων ακινητοποιήσεων	0,00	5.629.626,60
Αύξηση μακροπρόθεσμων απαιτήσεων	0,00	0,00
Αύξηση εξόδων εγκαταστάσεως	31.501,00	18.537,46



ΜΠΟΥΤΑΡΗ
ΟΜΙΛΟΣ

ΣΥΝΟΛΟ ΤΑΜΙΑΚΩΝ ΕΚΡΟΩΝ	65.476,00	5.804.642,12
ΤΑΜΙΑΚΕΣ ΡΟΕΣ ΑΠΟ ΕΠΕΝΔΥΤΙΚΕΣ ΔΡΑΣΤΗΡΙΟΤΗΤΕΣ	(64.176,00)	(1.799.505,53)
<u>ΤΑΜΙΑΚΕΣ ΡΟΕΣ ΑΠΟ ΧΡΗΜΑΤΟΔΟΤΙΚΕΣ ΔΡΑΣΤΗΡΙΟΤΗΤΕΣ</u>		
<u>ΤΑΜΙΑΚΕΣ ΕΙΣΡΟΕΣ</u>		
Αύξηση μακροπρόθεσμων υποχρεώσεων	2.380.000,00	0,00
Αύξηση βραχυπρόθεσμων υποχρεώσεων (λογαριασμοί Τραπεζών)	1.581.312,73	4.287.773,61
ΣΥΝΟΛΟ ΤΑΜΙΑΚΩΝ ΕΙΣΡΟΩΝ	3.961.312,73	4.287.773,61
<u>ΤΑΜΙΑΚΕΣ ΕΚΡΟΕΣ</u>		
Τόκοι πληρωθέντες	357.309,90	321.757,03
ΣΥΝΟΛΟ ΤΑΜΕΙΑΚΩΝ ΕΚΡΟΩΝ	357.309,90	321.757,03
ΤΑΜΙΑΚΕΣ ΡΟΕΣ ΑΠΟ ΧΡΗΜΑΤΟΔΟΤΙΚΕΣ ΔΡΑΣΤΗΡΙΟΤΗΤΕΣ	3.604.002,83	3.966.016,58
ΤΑΜΙΑΚΕΣ ΡΟΕΣ ΕΤΑΙΡΙΑΣ	593.319,96	(3.085,60)
ΠΛΕΟΝ: ΧΡΗΜΑΤΙΚΑ ΔΙΑΘΕΣΙΜΑ ΕΝΑΡΞΗΣ ΧΡΗΣΗΣ	38.505,86	41.591,46
ΧΡΗΜΑΤΙΚΑ ΔΙΑΘΕΣΙΜΑ ΤΕΛΟΥΣ ΧΡΗΣΗΣ	631.825,82	38.505,86



8. ΕΝΟΠΟΙΗΜΕΝΑ ΑΠΟΛΟΓΙΣΤΙΚΑ ΣΤΟΙΧΕΙΑ ΔΡΑΣΤΗΡΙΟΤΗΤΑΣ

Ακολουθεί παρουσίαση των ενοποιημένων οικονομικών στοιχείων της Ι. ΜΠΟΥΤΑΡΗΣ & ΥΙΟΣ HOLDING για την περίοδο 2001 - 2003 .

Στην ενοποίηση περιλαμβάνονται οι ακόλουθες εταιρίες :

Ι. ΜΠΟΥΤΑΡΗΣ & ΥΙΟΣ HOLDING Α.Ε., Ι. ΜΠΟΥΤΑΡΗΣ & ΥΙΟΣ ΟΙΝΟΠΟΙΗΤΙΚΗ Α.Ε., ΜΥΘΟΣ ΖΥΘΟΠΟΙΙΑ Α.Ε., ΜΠΟΥΤΑΡΗ ΕΜΠΟΡΙΚΗ Α.Ε., ΜΙΔΑΣ Α.Ε., ΖΥΘΟΠΟΙΙΑ ΑΙΓΑΙΟΥ Α.Β.Ε.Ε, ΚΑΜΠΑΣ ΟΙΝΟΠΟΙΗΤΙΚΗ Α.Ε.

8.1 Εξέλιξη Ενοποιημένων Εργασιών – Αποτελεσμάτων.

Στον ακόλουθο πίνακα παρουσιάζονται τα ενοποιημένα αποτελέσματα των οικονομικών χρήσεων της εταιρίας για την περίοδο 2001 - 2003.

Πίνακας Ενοποιημένων Αποτελεσμάτων	2001 (χιλ.ΕΥΡΩ)	2002 (χιλ.ΕΥΡΩ)	2003 (χιλ.ΕΥΡΩ)
Κύκλος Εργασιών	70.021,54	73.422,93	75.352,33
Μείον: Κόστος Πωληθέντων	(38.797,37)	(38.527,39)	(39.598,18)
Μικτό Κέρδος	31.224,17	34.895,54	35.754,14
(% στον Κύκλο Εργασιών)	44,6%	47,5%	47,4%
Πλέον: Λοιπά Έσοδα Εκμετάλλευσης	1.017,56	599,32	557,66
Σύνολο Μικτών Κερδών	32.241,73	35.494,86	36.311,80
(% στον Κύκλο Εργασιών)	46,1%	48,3%	48,2%
Μείον: Έξοδα Διοίκησης	(5.243,80)	(5.323,16)	(4.993,24)
Μείον: Έξοδα Λειτουργίας Διάθεσης & Παραγωγής	(20.888,02)	(23.258,64)	(23.178,44)
Σύνολο Εξόδων	(26.131,82)	(28.581,80)	(28.171,68)
(% στον Κύκλο Εργασιών)	37,3%	38,9%	37,4%
Λειτουργικό Αποτέλεσμα*	6.109,91	6.913,05	8.140,12
(% στον Κύκλο Εργασιών)	8,7%	9,4%	10,8%
Πλέον: Έσοδα από Συμμετοχές –Χρεόγραφα	-	-	-
Πλέον: Έσοδα από Πωλήσεις Συμμετοχών-Χρεογράφων	-	946,75	-
Πλέον: Έκτακτα και Ανόργανα Έσοδα	3.930,42	3.172,20	793,54
Μείον: Έκτακτα και Ανόργανα Έξοδα	(2.304,88)	(2.670,28)	(2.324,33)
Κέρδη προ Τόκων & Αποσβέσεων	7.735,45	8.361,72	6.609,33
(% στον Κύκλο Εργασιών)	11,1%	11,4%	8,7%
Μείον: Χρεωστικοί Τόκοι & Συναφή Έξοδα	(3.853,43)	(4.715,32)	(4.494,85)
Πλέον: Πιστωτικοί Τόκοι & Συναφή Έσοδα	62,67	10,02	10,99
Κέρδη προ Αποσβέσεων	3.944,69	3.656,42	2.125,47
(% στον Κύκλο Εργασιών)	5,6%	5,0%	2,8%
Μείον: Αποσβέσεις (συνολικές)	(6.677,87)	(3.129,46)	(3.332,00)
Κέρδη προ Φόρων	(2.733,18)	526,97	(1.206,53)
(% στον Κύκλο Εργασιών)	(3,9%)	7,2%	-

*Οι ενσωματωμένες στο κόστος αποσβέσεις έχουν αφαιρεθεί αναλογικά με το ποσοστό συμμετοχής τους από το κόστος πωληθέντων, και τα έξοδα διοικήσεως, διαθέσεως.



Αναμόρφωση Αποτελεσμάτων Ομίλου

Η αναμόρφωση των αποτελεσμάτων του ομίλου έχει προκύψει σύμφωνα με τις παρατηρήσεις του Ορκωτού Ελεγκτή της εταιρίας για την τριετία 2001 - 2003 ως εξής:

	2001 (χιλ.ΕΥΡΩ)	2002 (χιλ.ΕΥΡΩ)	2003 (χιλ.ΕΥΡΩ)
Κέρδη προ Φόρων	(2.732,21)	526,97	(1.206,53)
Αναμόρφωση Αποτελεσμάτων	-		
Πρόβλεψη Επισφαλειών	(2.165,81)	(462,17)	(682,01)
Υποχρεώσεις Φόρων	3.025,68	(325,47)	(310,42)
Προσαυξήσεις Ασφαλιστικών Οργανισμών	308,14		
Έξοδα διαφήμισης στα λοιπά έξοδα Εγκατάστασης	534,12		
Χρεωστικές Συναλλαγματικές Διαφορές	-		
Αποσβέσεις	384,44	(3.647,61)	(2.272,48)
Δαπάνες Πολυετούς Απόσβεσης		562,93	534,31
Απαξίωση Παγίων	67,50	228,92	
Έκτακτα έξοδα	654,44		
Απαξίωση Ανταλλακτικών και Β. Υλών	(1.059,43)	(448,16)	(351,46)
Πρόβλεψη αποζημίωσης		(486,87)	(166,09)
Μεταβατικοί Λογαριασμοί		(754,91)	
Σύνολο	1.749,08	(5.333,35)	(3.248,15)
Αναμορφωμένα Κέρδη Προ Φόρων	(983,13)	(4.806,38)	(4.454,68)

Η μέθοδος ενοποίησης για όλες τις εταιρείες είναι η μέθοδος της «Ολικής Ενοποίησης».

Σχολιασμός Αποτελεσμάτων

Κύκλος εργασιών

Ο κύκλος εργασιών σημείωσε αύξηση 2,6% το 2003 έναντι του 2002 συνεχίζοντας τη σημαντική αυξητική πορεία των τριών τελευταίων ετών, αποτέλεσμα των οποίων ήταν η συνεχής βελτίωση του μεριδίου αγοράς μπύρας. Αντίστοιχα ο οινοποιητικός κλάδος διατήρησε την ηγετική του θέση της τόσο σε όγκο όσο και σε αξία.

Μικτό κέρδος

Το περιθώριο μικτού κέρδους παρέμεινε σταθερό στα περυσινά υψηλά επίπεδα.

Λειτουργικό Αποτέλεσμα

Το λειτουργικό αποτέλεσμα το 2003 αυξήθηκε κατά 17,7% έναντι του περυσινού, ενώ αυξήθηκε κατά 1,4 ποσοστιαίες μονάδες ως ποσοστό επί των πωλήσεων, κυρίως λόγω της συγκράτησης των δαπανών.

Κέρδη προ Φόρων

Το 2003 το αποτέλεσμα προ φόρων είναι κατά € 1,2 εκ. περίπου καλύτερο από το περυσινό, αν ληφθεί υπόψη ότι κατά το 2002 υπήρξαν επιπλέον έκτακτα κέρδη ύψους € 2.3 εκ. περίπου.



Ανάλυση Ενοποιημένης Οικονομικής Κατάστασης

Στον παρακάτω πίνακα απεικονίζονται τα ενοποιημένα στοιχεία των Ισολογισμών της εταιρίας, για την περίοδο 2001 - 2003:

Ανάλυση Στοιχείων Ισολογισμού	2001 (χιλ.ΕΥΡΩ)	2002 (χιλ.ΕΥΡΩ)	2003 (χιλ.ΕΥΡΩ)
Ενεργητικό			
Αναπόσβεστα Έξοδα Εγκατάστασης	3.714,54	3.654,36	3.575,57
Ασώματα Πάγια	73,23	223,23	223,23
Μείον : Συσσωρευμένες Αποσβέσεις	-	-	-
Αναπόσβεστα Ασώματα Πάγια	73,23	223,23	223,23
Ενσώματα Πάγια	99.089,61	103.535,53	10.9015,07
Μείον: Συσσωρευμένες Αποσβέσεις	(56.522,41)	(56.479,17)	(58.183,05)
Αναπόσβεστα Ενσώματα Πάγια	42.567,19	47.056,35	50.832,05
Συμμετοχές σε Λοιπές Επιχειρήσεις	296,27	460,19	461,04
Λοιπές Μακροπρόθεσμες Απαιτήσεις	98,28	90,12	103,69
Σύνολο Πάγιου Ενεργητικού	43.034,97	47.829,90	51.396,78
Αποθέματα	20.877,61	23.825,12	31.266,50
Πελάτες – Επιταγές Εισπρακτέες	18.978,02	20.171,52	18.804,59
Λοιπές Απαιτήσεις	23.121,68	24.595,53	29.586,29
Χρεόγραφα	41,38	41,37	41,38
Διαθέσιμα	2.183,06	1.710,05	1.480,61
Σύνολο Κυκλοφορούντος Ενεργητικού	65.201,76	70.343,60	71.179,37
Μεταβατικοί Λογαριασμοί Ενεργητικού	1.621,96	3.132,83	2.260,18
Σύνολο Ενεργητικού	113.573,26	124.960,70	128.408,92

Παθητικό			
Μετοχικό Κεφάλαιο	16.420,80	16.420,80	16.420,80
Διαφορά από έκδοση υπέρ το άρτιο, Αποθεματικά Κεφάλαια και Αποτελέσματα εις Νέον	10.413,35	7.458,36	5.946,40
Δικαιώματα Μειοψηφίας	15.877,59	16.442,28	15.932,63
Σύνολο Ιδίων Κεφαλαίων	42.711,73	40.321,45	38.299,83
Μακροπρόθεσμα Δάνεια Τραπεζών	11.223,44	5.991,88	15.394,49
Ομολογιακά Δάνεια	-	4.400,00	4.400
Λοιπές Μακροπρόθεσμες Υποχρεώσεις	230,96	138,57	57,99
Σύνολο Μακρ/σμων Υποχρεώσεων	11.454,40	10.530,46	19.852,49
Προμηθευτές- Γραμμάτια & Επιταγές Πληρωτέες	21.017,67	26.386,59	21.547,60
Τράπεζες	28.339,25	31.161,35	39.851,68
Φόροι -Τέλη-Ασφαλιστικά Ταμεία	3.242,26	5.545,51	5.076,64
Μερίσματα Πληρωτέα	60,86	60,86	60,86
Λοιπές Υποχρεώσεις	6.641,35	10.858,58	3.658,55
Σύνολο Βραχ/σμων Υποχρεώσεων	59.299,40	74.012,88	70.195,33
Σύνολο Υποχρεώσεων	70.747,61	84.543,35	90.047,82
Προβλέψεις	6,18	2,99	5,49
Μεταβατικοί Λογαριασμοί Παθητικού	101,54	92,90	55,76
Σύνολο Παθητικού	113.573,26	124.960,70	128.408,92



Αναμόρφωση Καθαρής Θέσης Ομίλου

Η αναμόρφωση των Ιδίων Κεφαλαίων του ομίλου έχει προκύψει σύμφωνα με τις παρατηρήσεις του Ορκωτού Ελεγκτή της εταιρίας για την τριετία 2001 - 2003 ως εξής:

	2001 (χιλ.ΕΥΡΩ)	2002 (χιλ.ΕΥΡΩ)	2003 (χιλ.ΕΥΡΩ)
Ίδια Κεφάλαια	42.711,66	40.321,44	38.299,84
Αναμόρφωση Ιδίων Κεφαλαίων	-	-	-
Πρόβλεψη Επισφαλειών	(7.081,44)	(7.543,31)	(8.307,22)
Έξοδα διαφήμισης στα λοιπά έξοδα Εγκατάστασης	(2.277,33)	-	(1.068,61)
Χρεωστικές Συναλλαγματικές Διαφορές	-	-	-
Υποχρεώσεις Φόρων	(1.408,66)	(829,00)	(635,90)
Προσαυξήσεις Ασφαλιστικών Οργανισμών	-	-	-
Αποσβέσεις	(12.560,53)	(16.249,37)	(18.495,74)
Απαξίωση Παγίων	(622,16)	(1.326,47)	(1.324,69)
Απαξίωση Ανταλλακτικών & Β. Υλών	(1.361,70)	(1.809,87)	(2.161,35)
Πρόβλεψη Αποζημίωσης	-	(2.875,72)	(3.041,80)
Έκτακτα έξοδα	-	-	-
Μεταβατικοί Λογαριασμοί	-	(754,91)	(312,79)
Σύνολο	(25.311,82)	(33.103,07)	(35.348,10)
Αναμορφωμένα Ίδια Κεφάλαια	17.399,84	7.218,38	2.951,74

Σχολιασμός Ενοποιημένου Ισολογισμού

Απαιτήσεις

Ο λογαριασμός των απαιτήσεων της εταιρίας για τη χρήση του 2003 αναλύεται ως ακολούθως :

Ποσά σε χιλιάδες €	
Πελάτες	18.804,59
Επιταγές Εισπρακτέες και σε καθυστέρηση (μεταχρ.)	16.933,72
Γραμμάτια Εισπρακτέα ή σε καθυστέρηση	760,36
Δεσμευμένοι Λογαριασμοί Καταθέσεων	4.409,07
Επισφαλείς (με προβλέψεις)	5.034,43
Χρεώστες διάφοροι	1.818,00
Λογ/σμοί Διαχείρισης Προκαταβολών & Πιστώσεων	630,70
Σύνολο	48.390,88

Ίδια Κεφάλαια

Τα ίδια κεφάλαια της εταιρίας κατά την χρήση του 2003 διαμορφώθηκαν στο ποσό των € 38.299.835,76 από € 40.321.445,92 κατά τη χρήση του 2002.



Μακροπρόθεσμες Υποχρεώσεις

Οι μακροπρόθεσμες Υποχρεώσεις κατά την χρήση του 2003 αναλύονται ως εξής :

Ποσά σε χιλιάδες €	
Ομολογιακά Δάνεια	4.400,00
Δάνεια Τραπεζών	15.394,49
Λοιπές Μακροπρόθεσμες Υποχρεώσεις	57,99
Σύνολο	19.852,49

Το Ομολογιακό Δάνειο ύψους € 4.400 έχει χορηγηθεί από τη μητρική εταιρεία προς την θυγατρική της εταιρεία ΜΥΘΟΣ ΖΥΘΟΠΟΙΙΑ Α.Ε.

Τα μακροπρόθεσμα τραπεζικά δάνεια αφορούν :

Α. Υπόλοιπα των παλαιών ρυθμισμένων δανείων

Β. Νέο μακροπρόθεσμο δανεισμό ύψους € 12 εκ. προς τη Μύθος Α.Ε. από την τράπεζα HSBC.

Βραχυπρόθεσμες Υποχρεώσεις

Οι βραχυπρόθεσμες υποχρεώσεις το 2003 διαμορφώθηκαν στα € 70.195.332,64 μειωμένες έναντι του 2002 κατά € 3.8 εκ περίπου. Η μείωση αυτή οφείλεται κυρίως στη μείωση των διάφορων πιστωτών.



9. ΣΥΝΔΕΔΕΜΕΝΕΣ ΕΤΑΙΡΙΕΣ

9.1 Ι. ΜΠΟΥΤΑΡΗΣ & ΥΙΟΣ ΟΙΝΟΠΟΙΗΤΙΚΗ Α.Ε.

9.1.1. Γενικές Πληροφορίες

Η εταιρία ιδρύθηκε το 1989 με την ΕΜ 6897/30.5.1989 απόφαση του Νομάρχη Θεσσαλονίκης με την οποία δόθηκε άδεια σύστασης με την επωνυμία «ΓΙΟΥΝΑΙΤΕΝΤ ΝΤΙΣΤΙΛΛΕΡΣ – ΜΠΟΥΤΑΡΗ, Εμπορία, Εισαγωγές, Αντιπροσωπείες Ποτών Α.Ε.» και το διακριτικό τίτλο «UNITED DISTILLERS BOUTARI» (ΦΕΚ 1757/5.6.1989). Η αρχική συμμετοχή της «Ι. ΜΠΟΥΤΑΡΗΣ & ΥΙΟΣ HOLDING Α.Ε.» (τότε « Ι. ΜΠΟΥΤΑΡΗΣ & ΥΙΟΣ Α.Α.Ο.Β.Ε.Ε.») ήταν 40%, ενώ το υπόλοιπο 60% ανήκε στην αγγλική εταιρία “UNITED DISTILLERS Plc.”

Στη συνέχεια με την ΕΜ 8262/8.9.1992 απόφαση του Νομάρχη Θεσσαλονίκης μετά από την απόφαση της Έκτακτης Γενικής Συνέλευσης των μετόχων της 31.7.1992 εγκρίθηκε η αλλαγή της επωνυμίας της εταιρίας σε «ΕΒΕΤ- ΑΝΩΝΥΜΗ ΕΤΑΙΡΙΑ ΕΜΠΟΡΙΑΣ ΠΟΤΩΝ ΚΑΙ ΤΡΟΦΙΜΩΝ, ΒΙΟΜΗΧΑΝΙΑΣ, ΕΠΕΝΔΥΣΕΩΝ ΚΑΙ ΤΟΥΡΙΣΜΟΥ» (ΦΕΚ 4405/22.9.1992). Ο διακριτικός τίτλος της εταιρίας άλλαξε σε ΕΒΕΤ Α.Ε.

Στη συνέχεια με την ΕΜ 1932/24.3.1993 απόφαση του Νομάρχη Θεσσαλονίκης μετά από την απόφαση της Έκτακτης Γενικής Συνέλευσης των μετόχων της 17.12.1992 εγκρίθηκε η αλλαγή της επωνυμίας της εταιρίας σε «ΑΦΟΙ ΜΠΟΥΤΑΡΗ ΟΙΝΟΠΟΙΗΤΙΚΗ ΑΝΩΝΥΜΗ ΕΤΑΙΡΙΑ» (ΦΕΚ 1084/5.4.1993). Ο διακριτικός τίτλος άλλαξε σε “ΜΠΟΥΤΑΡΗ”.

Στη συνέχεια με την ΕΜ 1/11729/1993 απόφαση του Νομάρχη Θεσσαλονίκης μετά από την απόφαση της Έκτακτης Γενικής Συνέλευσης των μετόχων της 15.12.1993 εγκρίθηκε η αλλαγή της επωνυμίας της εταιρίας σε «Ι. ΜΠΟΥΤΑΡΗΣ & ΥΙΟΣ ΟΙΝΟΠΟΙΗΤΙΚΗ ΑΝΩΝΥΜΗ ΕΤΑΙΡΙΑ» (ΦΕΚ 150/12.1.1994). Ο διακριτικός τίτλος παρέμεινε σε “ΜΠΟΥΤΑΡΗ”.

Στη συνέχεια με την ΕΜ 1/5265/28.6.1994 απόφαση του Νομάρχη Θεσσαλονίκης μετά από την απόφαση της Έκτακτης Γενικής Συνέλευσης των μετόχων της 25.5.1994 εγκρίθηκε η αλλαγή της επωνυμίας της εταιρίας σε «ΙΩΑΝΝΗΣ ΜΠΟΥΤΑΡΗΣ & ΥΙΟΣ ΟΙΝΟΠΟΙΗΤΙΚΗ ΑΝΩΝΥΜΗ ΕΤΑΙΡΙΑ» (ΦΕΚ 3985/7.7.1994), και ο διακριτικός τίτλος «ΜΠΟΥΤΑΡΗ». Η ίδια ΓΣ ενέκρινε την αύξηση του μετοχικού κεφαλαίου της εταιρίας με εισφορά του οινοποιητικού κλάδου της εταιρίας «Ι. ΜΠΟΥΤΑΡΗΣ & ΥΙΟΣ HOLDING Α.Ε.».

Έδρα της εταιρίας αρχικά ήταν ο Δήμος Θεσσαλονίκης. Η Έκτακτη Γενική Συνέλευση των μετόχων της 12.4.1995 αποφάσισε την μεταφορά της έδρας της εταιρίας στο Δήμο Ελευθερίου – Κορδελιού Θεσσαλονίκης.

Ο σκοπός της εταιρίας, με βάση την Γενική Συνέλευση των μετόχων της 29/6/95, που ισχύει έως σήμερα είναι :

- α) Η με οποιοδήποτε τρόπο καλλιέργεια αμπελώνων για την παραγωγή σταφυλιών και η πώληση του προϊόντος αυτού αυτούσιου ή μεταποιημένου.
- β) Η παραγωγή κάθε είδους οίνων (οινοποίηση) από ίδια ή ξένα σταφύλια και η εμπορία τους.



- γ) Η παραγωγή και η εμπορία κάθε είδους οινοπνευματωδών ποτών, αναψυκτικών και εμφιαλωμένων υδάτων.
- δ) Η αντιπροσώπευση στην Ελλάδα οίκων του εξωτερικού που ασχολούνται με τα πιο πάνω ή συναφή είδη και προϊόντα.
- ε) Η συνεργασία με ελληνικές ή αλλοδαπές επιχειρήσεις, όμοιες ή παρεμφερείς, η με οποιοδήποτε τρόπο συμμετοχής σε άλλες επιχειρήσεις, συμπεριλαμβανομένης και της ίδρυσης με αυτές άλλων επιχειρηματικών μονάδων, που επιδιώκουν τους ίδιους ή παρεμφερείς σκοπούς.
- στ) Η παροχή εγγυήσεων υπέρ τρίτων, ίδια υπέρ νομικών προσώπων που συνδέονται με την εταιρία ή συνεργάζονται με αυτή, οι οποίες παρέχονται με απόφαση του Διοικητικού Συμβουλίου, με την επιφύλαξη του άρθρου 23α του ΚΝ 2190/1920 όπως ισχύει.
- ζ) Η παροχή οινολογικών και αμπελοοινικών υπηρεσιών σε τρίτους, φυσικά ή νομικά πρόσωπα της ημεδαπής ή της αλλοδαπής και ενδεικτικά σε θέματα οινολογικής εκπαίδευσης, αμπελοοινικής έρευνας, οινολογικών μελετών, χημικών αναλύσεων κλπ
- η) Κάθε συναφής προς τα άνω εργασία ή επιχείρηση.

Η διάρκεια της εταιρίας έχει ορισθεί σε 50 χρόνια αρχόμενη από τη δημοσίευση στην Εφημερίδα της Κυβερνήσεως.

Η εταιρία είναι εγγεγραμμένη στο Μητρώο Α.Ε. με αριθμό 19584/62/Β/89/137.

Η εταιρεία έχει ελέγχθη φορολογικά μέχρι τη χρήση του 2000.

9.1.2 Η θέση της εταιρίας στον Κλάδο

Η εταιρία είναι μία από τις παλαιότερες και ιστορικές οινοποιητικές βιομηχανίες στην Ελλάδα. Το 2004 η εταιρεία γιορτάζει τα 125 έτη ζωής της. Η οινοποιητική δραστηριότητα του ομίλου παραμένει ως μια από τις σημαντικότερες, από άποψη μεγέθους, παραγωγικής ικανότητας και δυναμικής στον κλάδο.

Η μέχρι σήμερα οινοποιητική δραστηριότητα του ομίλου έχει επιτύχει:

Τη δημιουργία πέντε σύγχρονων οινοποιείων καταμεμημένα στις πιο αξιόλογες αμπελουργικές ζώνες της χώρας μας (ΝΑΟΥΣΑ, ΓΟΥΜΕΝΙΣΑ, ΣΑΝΤΟΡΙΝΗ, ΦΑΝΤΑΞΟΜΕΤΟΧΟ, ΝΕΜΕΑ), συνολικής παραγωγικής δυναμικότητας 17.000 τόνων κρασιού ετησίως, η οποία χαρακτηρίζεται ως η σημαντικότερη, από πλευράς μεγέθους στις αντίστοιχες ιδιωτικές επιχειρήσεις και κατηγορίες προϊόντων.

Την επίβλεψη και αξιοποίηση τρυγητών και αγοράς κρασιού από τις περισσότερες και πιο αξιόλογες περιοχές της χώρας (Κρήτη, Σαντορίνη, Πάρο, Σάμο, Λήμνο, Πελοπόννησο, Αττική, Βοιωτία, Εύβοια, Μακεδονία).

Στην πρωτοποριακή δημιουργία και ανάπτυξη ποικιλιακών καλλιέργειών στη χώρα μας με τη δημιουργία κτημάτων αμπελώνων και με παραγωγή υψηλής ποιότητας πρώτη ύλη (κρασί).

Ο οινοποιητικός κλάδος του ομίλου ήταν ο πρώτος που κατέκτησε το 1993 το Πιστοποιητικό Διασφάλισης Ποιότητας ISO 9002 και εγγυάται την άριστη ποιότητα και τις σταθερές και ελεγχόμενες διαδικασίες παραγωγής κρασιών.



ΜΠΟΥΤΑΡΗ ΟΜΙΛΟΣ

Τη δημιουργία και παραγωγή άριστης ποιότητας κρασιών και τη συνεχή αναβάθμισή τους με νέα προϊόντα, καλύπτοντας έτσι τη μεγαλύτερη γκάμα στο χώρο της ελληνικής οινοποιίας.

Στα πλαίσια της αύξησης της ανταγωνιστικότητας των κρασιών του ομίλου πραγματοποιήθηκε ένας συνολικός επαναπροσδιορισμός της εμφάνισης των συσκευασιών τους. Έτσι, από τον Οκτώβριο του 1998 μέχρι τον Ιανουάριο του 2000 επαναλανσαρίστηκαν με νέα εμφάνιση 12 κρασιά Μπουτάρη και η σειρά των Παραδοσιακών Καμπά, ενώ παράλληλα προετοιμάστηκαν και λανσαρίστηκαν 6 νέες ετικέτες κρασιών Μπουτάρη και Καμπά το 2000.

Ο Όμιλος Μπουτάρη διακινεί το 2001 στην Ελλάδα κρασιά με τις εξής επωνυμίες: Μπουτάρη & Καμπά (ιδίας παραγωγής), Veuve Clicquot Ponsardin (σαμπάνια), Antinori (ιταλικά κρασιά), Montes (κρασιά από τη Χιλή).

Το 2002 εμπλουτίζει τη γκάμα του με τα καλιφορνέζικα Gallo (το #1 brand σε πωλήσεις παγκοσμίως) και την Γαλλική σαμπάνια Krug, μία από τις κορυφαίες σαμπάνιες παγκοσμίως.

Το 2003 η εταιρεία εγκαινίασε το νέο υπερ-σύγχρονο επισκέψιμο οινοποιείο της στο ιδιόκτητο αμπελώνα το Φανταζομέτοχου στο σκαλάκι Ηρακλείου της Κρήτης. Τα κρασιά του κτήματος Φανταζομέτοχο, το λευκό «Φανταζομέτοχο» και το ερυθρό «Σκαλάκι», κέρδισαν χρυσά μετάλλια στον διαγωνισμό του Οινοράματος.

Με την προσθήκη του 4^{ου} επισκέψιμου Οινοποιείου στο δυναμικό της η εταιρεία δίνει ιδιαίτερη βαρύτητα στην εκμετάλλευση του τεράστιου πλούτου πρώτης ύλης αλλά και τεχνικής γνώσης που αντλεί από τα επισκέψιμα οινοποιεία και τους ιδιόκτητους αμπελώνες.

Η σχεδιασμένη στροφή της εταιρείας προς την ανώτερη “premium” κατηγορία προϊόντων ξεκίνησε με τα νέα προϊόντα : το λευκό «Skin Contact», Την επίσης λευκή «Ιλιδα» το λευκό «Φανταζομέτοχο» και τα ερυθρά «Ωδή» και «Σκαλάκι»

Τέλος, ως επιστέγασμα των ανωτέρω δραστηριοτήτων είναι η κατάκτηση πολλών διεθνών βραβείων στα περισσότερα προϊόντα και η διαχρονική καταξίωσή τους τόσο στο εσωτερικό όσο και στις 30 χώρες που εξάγονται. Ενδεικτικά αναφέρεται ότι σύμφωνα με το διεθνές έγκριτο περιοδικό του κλάδου Wine & Spirit International βράβευσε την εταιρία ΜΠΟΥΤΑΡΗ ως Οινοποιείο Χρονιάς 2002 καθώς και το 2003 για έβδομη χρονιά.

Εμπορική Δραστηριότητα

Η παγκόσμια αγορά κρασιού σύμφωνα με την πρόσφατη έκθεση «The Global Drinks Market: Impact Databank Review and Forecast» συνεχίζει να παρουσιάζει ανοδικές τάσεις (της τάξης του 1-2% ετησίως) και εκτιμάται ότι αποτελεί μία αγορά περίπου 2.55-2.57 δισεκατομμυρίων κιβωτίων των 9 λίτρων. Οι προβλέψεις, δε, για το μέλλον είναι ευοίωνες και αναμένεται ότι μέχρι το 2010 θα έχουν προστεθεί άλλα 120 εκατομμύρια κιβώτια στο σύνολο της αγοράς.

Στην Ελλάδα η κατά κεφαλήν κατανάλωση φαίνεται να έχει σταθεροποιηθεί στα 28-29 lt και οι προβλέψεις για την επόμενη πενταετία είναι να κινείται με $\pm 2\%$ από χρόνο σε χρόνο, αναλόγως και των αντίστοιχων παραγωγικών δυνατοτήτων. Το χύμα εξακολουθεί να εκτιμάται περίπου στο 60% της κατανάλωσης, αλλά το εμφιαλωμένο φαίνεται να επανακτά έδαφος και να κερδίζει μερίδιο.



ΜΠΟΥΤΑΡΗ ΟΜΙΛΟΣ

Υπάρχει μία σαφέστατη αυξητική τάση προς τα κόκκινα κρασιά, με μία αντίστοιχη μείωση στη ρετσίνα, γεγονός που δείχνει ότι ο Έλληνας καταναλωτής έχει γίνει πιο σοφιστικέ, πιο απαιτητικός και γνωρίζει περισσότερο το προϊόν. Η πληθώρα και η συνεχής αύξηση των brands που κυκλοφορούν στην αγορά, είναι πλέον χαρακτηριστικό γνώρισμα της ελληνικής οινικής πραγματικότητας. Υπάρχουν, επίσης, αυξητικές τάσεις κατανάλωσης εντός σπιτιού, ενώ το κρασί έχει περάσει σε νεαρότερες ηλικίες, αλλά και σε χώρους όπου παραδοσιακά κυριαρχούσαν τα ποτά υψηλού αλκοολικού βαθμού.

Επίσης, τα εισαγόμενα κρασιά, παρόλο που εξακολουθούν να έχουν μικρό μερίδιο στην κατανάλωση, δείχνουν σαφείς ανοδικές τάσεις.

Σύμφωνα με την πιο πρόσφατη κλαδική έρευνα της ICAP (Ιανουάριος 2002), η Μπουτάρη προηγείται στην εγχώρια αγορά εμφιαλωμένων οίνων.

Αντίστοιχα, σύμφωνα με τη Nielsen που καταγράφει την αγορά του λιανεμπορίου, ο Όμιλος Μπουτάρη είχε το 2002 το μεγαλύτερο μερίδιο σε αξία, στο σύνολο της αγοράς κρασιού και το #1 brand σε αξία, το Μοσχοφίλερο Μπουτάρη (διατήρησε την ηγετική του θέση).

Απομονώνοντας την αγορά των λευκών και των κόκκινων κρασιών, ο Όμιλος κατέχει και πάλι την ηγετική θέση σε μερίδιο αξίας και στις δύο αυτές αγορές.

Αξίζει να σημειωθεί, δε, ότι στο Top 5 σε όγκο των Λευκών και Κόκκινων Κρασιών με φελλό (standard φιάλη 750 ml) 3 και 2 κρασιά αντίστοιχα είναι Μπουτάρη. Είναι το Μοσχοφίλερο Μπουτάρη, ο Κρητικός Μπουτάρη και το Lac Des Roches στα Λευκά, ενώ το Αγιωργίτικο Μπουτάρη και η Νάουσσα Μπουτάρη στα Κόκκινα.

Η εταιρία δραστηριοποιείται ενεργά στις εξαγωγές και είναι ένας από τους σημαντικότερους εξαγωγείς κρασιών υψηλής ποιότητας και αξίας. Τα προϊόντα της διανέμονται σε 38 χώρες σε όλο τον κόσμο. Οι εξαγωγές το 2002 αποτέλεσαν το 36% του όγκου και στο 30%, περίπου, της αξίας στο σύνολο της παραγωγικής της δραστηριότητας.

9.1.3 Δραστηριότητα της Εταιρίας

Η εταιρία σήμερα δραστηριοποιείται στην παραγωγή, marketing, πωλήσεις και εξαγωγές κρασιών με τις επωνυμίες ΜΠΟΥΤΑΡΗ και ΚΑΜΠΑ, ενώ εισάγει, μαρκετάρει και εμπορεύεται στην Ελλάδα τα κρασιά Antinori από την Ιταλία, τα Montes από τη Χιλή, τις σαμπάνιες Veuve Clicquot και Krug από Γαλλία καθώς και τα κρασιά Gallo από την Καλιφόρνια.

9.1.4 Μετοχική Σύνθεση

Η σημερινή μετοχική σύνθεση της εταιρίας έχει σήμερα ως εξής :

Μέτοχοι	Αριθμός Μετοχών (ονομαστικές)	% Συμμετοχής
Ι. ΜΠΟΥΤΑΡΗΣ & ΥΙΟΣ HOLDING A.E.	186.316	74,03%
CORPELL LTD	32.328	12,85%
GLOBAL CAPITAL INVESTORS L.P.	20.855	8,29%
ΠΡΟΟΔΟΣ ΑΜΟΙΒΑΙΑ ΚΕΦΑΛΑΙΑ	6.777	2,69%
OLYMPIC INVESTMENTS INC.	5.387	2,14%
Σύνολο	251.663	100%

Η σύνθεση του Δ.Σ. της εταιρίας που έχει τριετή θητεία, σύμφωνα με την απόφαση της Τακτικής Γενικής Συνέλευσης των μετόχων της 27.6.2003 είναι η ακόλουθη :



ΜΠΟΥΤΑΡΗ
ΟΜΙΛΟΣ

Διοικητικό Συμβούλιο	
Όνομα	Θέση
Κωνσταντίνος Στυλ. Μπουτάρης	Πρόεδρος
Θρασύβουλος Αναστασιάδης	Διευθύνων Σύμβουλος
Άγγελος Πλακόπητας	Μέλος
Ιωάννης Ηλιόπουλος	Μέλος
Παναγιώτης Φωτήλας	Μέλος
Μαρίνα Μπουτάρη	Μέλος
Χριστίνα Μπουτάρη	Μέλος

9.1.5 Οικονομικά Στοιχεία

Ο πίνακας αποτελεσμάτων και οι ισολογισμοί για την τριετία 2001 - 2003 έχουν ως εξής:

Πίνακας Αποτελεσμάτων σε χιλιάδες €	2001	2002	2003
Κύκλος Εργασιών	28.282	29.906	31.387
Μείον: Κόστος Πωληθέντων	(16.910)	(17.051)	(18.624)
Μικτό Κέρδος	11.372	12.855	12.763
(% στον Κύκλο Εργασιών)	40,2%	43,0%	40,6%
Πλέον: Λοιπά Έσοδα Εκμετάλλευσης	343	341	273
Σύνολο Μικτών Κερδών	11.715	13.196	13.036
(% στον Κύκλο Εργασιών)	41,4%	44,1%	41,5%
Μείον: Έξοδα Διοίκησης	(1.887)	(2.079)	(2.124)
Μείον: Έξοδα Διάθεσης	(6.480)	(7.954)	(7.834)
Σύνολο Εξόδων	(8.367)	(10.033)	(9.958)
(% στον Κύκλο Εργασιών)	29,6%	33,5%	31,7%
Λειτουργικό Αποτέλεσμα	3.348	3.163	3.079
(% στον Κύκλο Εργασιών)	11,8%	10,6%	9,8%
Πλέον: Έκτακτα και Ανόργανα Έσοδα	82	95	69
Μείον: Έκτακτα και Ανόργανα Έξοδα	(132)	(215)	(220)
Κέρδη προ Τόκων & Αποσβέσεων	3.298	3.043	2.928
(% στον Κύκλο Εργασιών)	11,7%	10,2%	9,3%
Μείον: Χρεωστικοί Τόκοι & Συναφή Έξοδα	(939)	(1.188)	(961)
Πλέον: Πιστωτικοί Τόκοι & Συναφή Έσοδα	56	2	0,2
Κέρδη προ Αποσβέσεων	2.415	1.857	1.967
(% στον Κύκλο Εργασιών)	8,5%	6,2%	6,3%
Μείον: Αποσβέσεις (συνολικές)	(652)	(851)	(882)
Κέρδη Προ Φόρων	1.763	1.006	1.085
(% στον Κύκλο Εργασιών)	6,2%	3,4%	3,4%
Μείον: Φόροι Χρήσης και λοιποί φόροι	(499)	(984)	(453)
Μείον: Αμοιβές Δ.Σ.	(146)	-	(96,00)
Κέρδη μετά από Φόρους & Αμοιβές Δ.Σ.	1.118	22	535
(% στον Κύκλο Εργασιών)	4,0%	0,1%	1,7



ΜΠΟΥΤΑΡΗ
ΟΜΙΛΟΣ

Ανάλυση Στοιχείων Ισολογισμού σε χιλιάδες €	2001	2002	2003
Ενεργητικό			
Αναπόσβεστα Έξοδα Εγκατάστασης	195	191	132
Αναπόσβεστα Ασώματα Πάγια			
Ενσώματα Πάγια	19.675	20.864	21.934
Μείον: Συσσωρευμένες Αποσβέσεις	(13.972)	(14.685)	(15.426)
Αναπόσβεστα Ενσώματα Πάγια	5.703	6.179	6.508
Συμ/χές σε Λοιπές Επιχειρήσεις	2	1.702	1.703
Λοιπές Μακροπρόθεσμες Απαιτήσεις	7	7	7
Σύνολο Πάγιου Ενεργητικού	5.712	7.888	1.710
Αποθέματα	16.061	17.466	16.594
Πελάτες – Επιταγές Εισπρακτέες	17.072	14.902	14.776
Λοιπές Απαιτήσεις	3.840	2.869	3.733
Χρεόγραφα	-	-	-
Διαθέσιμα	368	403	286
Σύνολο Κυκλοφορούντος Ενεργητικού	37.341	35.640	35.388
Μεταβατικοί Λογαριασμοί Ενεργητικού	72	305	126
Σύνολο Ενεργητικού	43.320	44.024	43.864
Παθητικό			
Μετοχικό Κεφάλαιο	7.386	7.550	7.550
Διαφορά από Έκδοση υπέρ το Άρτιο	4.083	3.999	3.999
Διαφορές Αναπροσαρμογής-Επιχορ. Επενδύσεων	80	-	-
Αποθεματικά Κεφάλαια	5.551	5.573	6.171
Κέρδη (Ζημίες) εις Νέον			
Σύνολο Ιδίων Κεφαλαίων	17.100	17.122	17.657
Μακροπρόθεσμα Δάνεια Τραπεζών	5.634	3.756	1.878
Λοιπές Μακροπρόθεσμες Υποχρεώσεις	-	-	-
Σύνολο Μακρ/σμων Υποχρεώσεων	5.634	3.756	1.878
Προμηθευτές Γραμμάτια Πληρωτέα	9.181	11.321	10.391
Τράπεζες	9.106	9.908	11.960
Φόροι-Τέλη-Ασφαλιστικά Ταμεία	925	1.237	1.549
Λοιπές Υποχρεώσεις	1.355	649	418
Σύνολο Βραχυπρόθεσμων Υποχρεώσεων	20.567	23.115	24.317
Σύνολο Υποχρεώσεων	26.201	26.871	26.195
Προβλέψεις			
Μεταβατικοί Λογαριασμοί Παθητικού	19	31	12
Σύνολο Παθητικού	43.320	44.024	43.864



9.2. ΜΥΘΟΣ ΖΥΘΟΠΟΙΑ Α.Ε.

9.2.1 Γενικές Πληροφορίες

Η εταιρία ιδρύθηκε το 1968 από την HENNINGER FRANKFURT σε συνεργασία με την ΕΤΕΒΑ παράγοντας τις μπύρες Henninger και Kaiser.

Η αρχική επωνυμία της εταιρίας ήταν «XENNINΓΚΕΡ ΕΛΛΑΣ ΑΝΩΝΥΜΗ ΕΤΑΙΡΙΑ ΠΑΡΑΓΩΓΗΣ ΖΥΘΟΥ ΚΑΙ ΑΝΑΨΥΚΤΙΚΩΝ» και ο διακριτικός τίτλος της XENNINΓΚΕΡ.

Η Έκτακτη Γενική Συνέλευση των μετόχων της 16.5.1994 αποφάσισε την τροποποίηση της επωνυμίας και την αλλαγή της σε «ΖΥΘΟΠΟΙΑ ΒΟΡΕΙΟΥ ΕΛΛΑΔΟΣ ΑΝΩΝΥΜΗ ΕΤΑΙΡΙΑ».

Η Έκτακτη Γενική Συνέλευση των μετόχων της 28.12.2000 αποφάσισε την τροποποίηση της επωνυμίας και την αλλαγή της σε «ΜΥΘΟΣ ΖΥΘΟΠΟΙΑ ΑΝΩΝΥΜΗ ΕΤΑΙΡΙΑ».

Έδρα της εταιρίας είναι ο Δήμος Εχεδώρου, Θεσσαλονίκης.

Σκοπός της εταιρίας, με βάση την έκτακτη Γενική Συνέλευση των μετόχων της 16/5/94, που ισχύει έως σήμερα είναι η παραγωγή, εισαγωγή, διάθεση και εμπορία ζύθου, αναψυκτικών ποτών, συναφών προϊόντων και υποπροϊόντων.

Η διάρκεια της εταιρίας έχει ορισθεί σε 90 χρόνια αρχόμενη από την δημοσίευση στην Εφημερίδα της Κυβερνήσεως.

Η εταιρία είναι εγγεγραμμένη στο Μητρώο Ανωνύμων Εταιριών με αριθμό 1220/62/Β/86/1480.

Η εταιρεία έχει ελεχθεί φορολογικά μέχρι τη χρήση του 2000.

Το 2002 αποτέλεσε χρονιά σταθμό στην ιστορία της ΜΥΘΟΣ ΖΥΘΟΠΟΙΑ Α.Ε. καθώς η 2^η μεγαλύτερη και ταχύτερα αναπτυσσόμενη ζυθοποιία της Ευρώπης συμμετέχει στο μετοχικό της κεφάλαιο. Συγκεκριμένα από το Σεπτέμβριο του 2002 η Scottish & Newcastle Plc. συμμετέχει στο μετοχικό κεφάλαιο με ποσοστό 46,46%.

9.2.2 Η Θέση του Ομίλου στον Κλάδο της Ζυθοποιίας

Η Ελληνική Αγορά

Η ελληνική αγορά μπύρας παρουσιάζει μικρή πτώση τα τρία τελευταία χρόνια, ξεκινώντας από το 2000. Συνολικά εκτιμάται ότι ανέρχεται περίπου στα 427,5 εκ. λίτρα, ενώ η κατά κεφαλή κατανάλωση εκτιμάται ότι ανέρχεται στα 42,8 λίτρα. Κυρίαρχες στην αγορά είναι οι μάρκες εγχώριας παραγωγής, είτε διεθνείς, είτε ελληνικές, με ποσοστό που φθάνει το 94%. Σημαντικότερη κατηγορία μπύρας – βάση του τύπου της – στην ελληνική αγορά είναι η Lager, που κατέχει κυρίαρχο ποσοστό συμμετοχής στην κατανάλωση. Η αγορά χαρακτηρίζεται από έντονη εποχικότητα, με πραγματοποίηση άνω του 60% του όγκου πωλήσεων κατά τους μήνες Μάιο – Σεπτέμβριο. Με αυτό το δεδομένο είναι φανερό, ότι οι όγκοι κάθε χρονιάς επηρεάζονται έντονα από τις καιρικές συνθήκες, αλλά και την ένταση της τουριστικής προσέλευσης. Η κατά κεφαλή κατανάλωση στην Ελλάδα (42,8 λίτρα), συγκρινόμενη με αυτή άλλων ευρωπαϊκών χωρών (π.χ. Γερμανία 138 λίτρα / κεφαλή) είναι χαμηλότερη, γεγονός που φανερώνει την προοπτική του κλάδου.

Στην Ελληνική αγορά η ΜΥΘΟΣ ΖΥΘΟΠΟΙΑ Α.Ε. παρασκευάζει και διακινεί τις μπύρες με τα σήματα : Mythos, Kaiser, Henninger και Golden, ενώ εισάγει τις μπύρες Fosters, Guinness, και Kilkenney.

Η αγορά της μπύρας στην Ελλάδα παρουσιάζει μια πολλή έντονη εποχικότητα με αποτέλεσμα το 60% περίπου της ετήσιας κατανάλωσης να γίνεται κατά τους καλοκαιρινούς μήνες, δηλ. Ιούνιο, Ιούλιο, Αύγουστο και Σεπτέμβριο.



9.2.3 Μετοχική Σύνθεση

Μετά την είσοδο της Scottish & Newcastle Plc. και την αποχώρηση των θεσμικών επενδυτών από το μετοχικό κεφάλαιο της ΜΥΘΟΣ ΖΥΘΟΠΟΙΪΑ , η μετοχική σύνθεση της εταιρίας διαμορφώνεται ως εξής :

Μέτοχοι	Αριθμός Μετοχών (κοινές ονομαστικές)	% Συμμετοχής
Ι. ΜΠΟΥΤΑΡΗΣ & ΥΙΟΣ HOLDING Α.Ε.	16.359.103	46,46%
SCOTTISH & NEWCASTLE Plc.	16.359.103	46,46%
ΕΤΒΑ Α.Ε.	927.564	2,63%
ΑΛΦΑ ΠΙΣΤΕΩΣ Α.Ε.	1.562.590	4,44%
Σύνολο	35.208.360	100%

9.2.4 Διοίκηση

Το Δ.Σ. της εταιρείας εκλέχθηκε με 3-ετή θητεία από την Γ.Σ. της 30/09/2002, η δε σύνθεσή του, ύστερα από την ανασυγκρότησή του την 30/1/2003 λόγω παραίτησης μέλους, είναι η ακόλουθη:

Διοικητικό Συμβούλιο	
Όνομα	Θέση
Παναγιώτης Π. Φωτήλας	Πρόεδρος
Richard Gibb	Αντιπρόεδρος
Κωνσταντίνος Στυλ. Μπουτάρης	Διευθύνων Σύμβουλος
Stuart Dalton	Μέλος
Ιωάννης Δ. Ηλιόπουλος	Μέλος



9.2.5 Οικονομικά Στοιχεία

Η κατάσταση αποτελεσμάτων χρήσης και οι ισολογισμοί της τριετίας 2001 - 2003 είχαν ως εξής:

Πίνακας Αποτελεσμάτων σε χιλιάδες €	2001	2002	2003
Κύκλος Εργασιών	42.414	44.700	45.053
Μείον: Κόστος Πωληθέντων	(21.867)	(22.468)	(21.883)
Μικτό Κέρδος (% στον Κύκλο Εργασιών)	20.547 48,4%	22.232 49,7%	23.170 51,4%
Πλέον: Λοιπά Έσοδα Εκμετάλλευσης	963	447	805
Σύνολο Μικτών Κερδών (% στον Κύκλο Εργασιών)	21.510 50,7%	22.679 50,7%	23.975 53,2%
Μείον Έξοδα Διοίκησης	(2.072)	(2.597)	(2.458)
Μείον: Έξοδα Διάθεσης	(16.283)	(17.056)	(17.303)
Σύνολο Εξόδων (% στον Κύκλο Εργασιών)	(18.350) 43,3%	(19.633) 43,9%	(19.761) 43,8%
Λειτουργικό Αποτέλεσμα (% στον Κύκλο Εργασιών)	3.160 7,4%	3.026 6,8%	4.214 9,3%
Πλέον: Έκτακτα και Ανόργανα Έσοδα	2.410	2.949	436
Μείον: Έκτακτα και Ανόργανα Έξοδα	(1.584)	(1.978)	(1.207)
Κέρδη προ Τόκων & Αποσβέσεων (% στον Κύκλο Εργασιών)	3.986 9,4%	3.997 8,9%	3.443 7,6%
Μείον: Χρεωστικοί Τόκοι & Συναφή Έξοδα	(2.407)	(3.145)	(3.135)
Πλέον: Πιστωτικοί Τόκοι & Συναφή Έσοδα	4	7	3
Κέρδη προ Αποσβέσεων (% στον Κύκλο Εργασιών)	1.583 3,7%	859 1,9%	311 0,7%
Μείον: Αποσβέσεις (συνολικές) ⁽¹⁾	(5.623)	(1.870)	(2.089)
Κέρδη Προ Φόρων (% στον Κύκλο Εργασιών)	(4.040) -	(1.010) -	(1.778) -
Μείον: Φόροι Χρήσης και λοιποί φόροι	-	-	-
Μείον: Αμοιβές Δ.Σ.	-	-	-
Κέρδη μετά από Φόρους & Αμοιβές Δ.Σ. (% στον Κύκλο Εργασιών)	(4.040) -	(1.010) -	(1.778) -



ΜΠΟΥΤΑΡΗ
ΟΜΙΛΟΣ

Ανάλυση Στοιχείων Ισολογισμού σε χιλιάδες €	2000	2001	2002
Ενεργητικό			
Αναπόσβεστα Έξοδα Εγκατάστασης	211	2.886	2.894
Ασώματες Ακίνητοποιήσεις	-	-	1.175
Ενσώματα Πάγια	54.201	71.830	76.320
Μείον: Συσσωρευμένες Αποσβέσεις	(30.427)	38.633	37.719
Αναπόσβεστα Ενσώματα Πάγια	23.774	33.196	38.601
Λοιπές Μακροπρόθεσμες Απαιτήσεις	314	82	6.574
Σύνολο Πάγιου Ενεργητικού	24.088	33.278	45.174
Αποθέματα	2.905	4.817	6.359
Πελάτες – Επιταγές Εισπρακτέες	12.590	17.145	19.309
Λοιπές Απαιτήσεις	793	11.971	9.839
Διαθέσιμα	21	1.590	1.063
Σύνολο Κυκλοφορούντος Ενεργητικού	17.883	35.523	36.570
Μεταβατικοί Λογαριασμοί Ενεργητικού	188	1.471	2.238
Σύνολο Ενεργητικού	42.368	73.159	86.876
Παθητικό			
Μετοχικό Κεφάλαιο	26.060	41.330	41.546
Διαφορά από Έκδοση υπέρ το Άρτιο	678	677	462
Διαφορές Αναπροσαρμογής–Επιχορ. Επενδύσεων	99	803	769
Αποθεματικά Κεφάλαια	261	262	262
Κέρδη (Ζημίες) εις Νέον	(13.100)	(11.530)	(13.379)
Καταθέσεις μετόχων	-	-	-
Σύνολο Ιδίων Κεφαλαίων	13.008	31.541	29.660
Ομολογιακά Δάνεια	-	-	8.800
Μακροπρόθεσμα Δάνεια Τραπεζών	8.082	4.799	1.709
Λοιπές Μακροπρόθεσμες Υποχρεώσεις	563	231	139
Σύνολο Μακρ/σμων Υποχρεώσεων	8.645	5.030	10.648
Προμηθευτές	8.425	5.971	6.996
Τράπεζες	4.478	18.488	16.620
Φόροι-Τέλη –Ασφαλιστικά Ταμεία	5.523	1.150	2.937
Λοιπές Υποχρεώσεις	1.250	10.889	19.951
Σύνολο Βραχ/σμων Υποχρεώσεων	19.677	36.498	46.504
Σύνολο Υποχρεώσεων	28.323	41.529	57.152
Προβλέψεις	12	6	3
Μεταβατικοί Λογαριασμοί Παθητικού	35	82	62
Σύνολο Παθητικού	42.368	73.159	86.876



9.3. ΤΡΟΦΟΔΟΜΙΚΗ Α.Ε. ΠΟΤΩΝ & ΤΡΟΦΙΜΩΝ (πρώην ΜΠΟΥΤΑΡΗ ΕΜΠΟΡΙΚΗ ΑΕ)

9.3.1 Γενικές Πληροφορίες

Η επωνυμία της εταιρίας, με απόφαση της Έκτακτης Γενικής Συνέλευσης των μετόχων της στις 16/4/2002, άλλαξε σε «ΤΡΟΦΟΔΟΜΙΚΗ ΑΕ ΠΟΤΩΝ & ΤΡΟΦΙΜΩΝ» από «ΜΠΟΥΤΑΡΗ ΕΜΠΟΡΙΚΗ ΑΕ» (ημερομηνία αλλαγής 1/5/2002). Την προηγούμενη επωνυμία της «ΜΠΟΥΤΑΡΗ ΑΝΩΝΥΜΗ ΒΙΟΜΗΧΑΝΙΚΗ ΚΑΙ ΕΜΠΟΡΙΚΗ ΕΤΑΙΡΙΑ ΠΟΤΩΝ» και διακριτικό τίτλο «ΜΠΟΥΤΑΡΗ ΕΜΠΟΡΙΚΗ Α.Ε.» διατήρησε από τα τέλη του 1997 έως την 1/5/2002. Μέχρι τα τέλη του 1997 η επωνυμία της εταιρίας ήταν «ΑΝΔΡΕΑΣ ΚΑΜΠΑΣ ΟΙΝΟΠΟΙΙΑ ΖΥΘΟΠΟΙΙΑ ΑΝΩΝΥΜΗ ΕΤΑΙΡΙΑ» και ο διακριτικός τίτλος της «ΑΝΔΡΕΑΣ ΚΑΜΠΑΣ ΑΕ». Η εταιρία ιδρύθηκε το 1995. Από το 1998 η εταιρία σταμάτησε σταδιακά το παραγωγικό της αντικείμενο και εξελίχθηκε σε κεντρική εταιρία προώθησης, marketing και πωλήσεων όλων των προϊόντων και των εμπορευμάτων που διαθέτει ο όμιλος. Εντός του 1999 ανέλαβε και τη λειτουργία της διανομής των προϊόντων του ομίλου. Από τις αρχές του 2001, οι εταιρίες Ι. Μπουτάρης & Υιός Οινοποιητική ΑΕ και Μύθος Ζυθοποιία ΑΕ ανέλαβαν και την εμπορική δραστηριότητα των προϊόντων τους στην ελληνική αγορά, δραστηριότητα την οποία ασκούσε έως και την οικονομική χρήση 2000 η εταιρία.

Έδρα της εταιρίας σήμερα είναι το Πικέρμι ενώ η πρώτη της έδρα ο Δήμος Παλλήνης.

Ο σκοπός της εταιρίας σύμφωνα με το καταστατικό είναι :

- α) Η παραγωγή οίνων, οινοπνευματωδών ποτών και μπυρών και η εμπορία τους.
- β) Η εμπορία γενικά αναψυκτικών, εμφιαλωμένων νερών, τροφίμων και άλλων ειδών σχετικών με αυτά.
- γ) Η αντιπροσώπευση οίκων του εξωτερικού ή και του εσωτερικού για τα πιο πάνω ή συναφή με αυτά είδη και προϊόντα.
- δ) Η άσκηση τουριστικών επιχειρήσεων και γενικά η διενέργεια πάσης φύσεως τουριστικών εργασιών.
- ε) Η ανέγερση κτιρίων (ανοικοδόμηση), είτε σε ιδιόκτητα ακίνητα της εταιρίας, είτε σε ακίνητα τρίτων, και η πώλησή τους με κέρδος.
- στ) Κάθε συναφής προς τα πιο πάνω εργασία ή επιχείρηση.

Για την πραγματοποίηση του παραπάνω σκοπού, η εταιρία μπορεί:

- α) να συμμετέχει σε οποιαδήποτε εταιρία ή επιχείρηση οποιασδήποτε μορφής, υφιστάμενη ή όχι, ημεδαπή ή αλλοδαπή, που έχει τους ίδιους ή παρεμφερείς σκοπούς,
- β) να συνεργάζεται με οποιοδήποτε τρόπο με οποιοδήποτε φυσικό ή νομικό πρόσωπο,
- γ) να ιδρύει υποκατάστημα ή αντιπροσωπείες οπουδήποτε, είτε στην ημεδαπή είτε στην αλλοδαπή,
- δ) να αντιπροσωπεύει σχετικούς εμπορικούς οίκους, είτε ημεδαπούς, είτε αλλοδαπούς,
- ε) να παρέχει εγγυήσεις υπέρ εταιριών ή προσώπων που συνεργάζονται ή συνδέονται με την εταιρία, με την επιφύλαξη του άρθρου 23α του ΚΝ 2190/1920, όπως ισχύει.

Από ίδρυσης της εταιρίας δεν έχει γίνει τροποποίηση του σκοπού της.

Η διάρκεια της εταιρίας είναι 50 έτη και αρχίζει από την καταχώρηση του καταστατικού της στο μητρώο Α.Ε.

Η εταιρία είναι εγγεγραμμένη στο Μητρώο Ανωνύμων Εταιριών με αριθμό 33360/04/Β/95/166.

Η εταιρεία έχει ελεγχθεί φορολογικά μέχρι τη χρήση του 2000.



9.3.2. Μετοχική Σύθεση

Η μετοχική σύθεση της εταιρίας έχει ως εξής :

Μέτοχοι	Αριθμός Μετοχών (κοινές ονομαστικές)	% Συμμετοχής
Ι. ΜΠΟΥΤΑΡΗΣ & ΥΙΟΣ HOLDING Α.Ε.	229.758	100,00%
ΜΙΔΑΣ Α.Ε.	1	-
Σύνολο	229.758	100%

9.3.3. Διοίκηση

Η σύθεση του Δ.Σ. της εταιρίας με τριετή θητεία, σύμφωνα με την απόφαση της Έκτακτης Γενικής Συνέλευσης των μετόχων της 16.4.2002 είναι η ακόλουθη:

Διοικητικό Συμβούλιο	
Όνομα	Θέση
Ελευθέριος Αρτόπουλος	Πρόεδρος & Διευθύνων Σύμβουλος
Καίτη Κυράτσου	Μέλος
Κωνσταντίνος Σ. Μπουτάρης	Μέλος
Αριστέα Γ. Πήττα	Μέλος



9.3.4 Οικονομικά Στοιχεία

Η κατάσταση αποτελεσμάτων χρήσης και οι ισολογισμοί της τριετίας 2001 - 2003 είχαν ως εξής :

Πίνακας Αποτελεσμάτων σε χιλιάδες €	2001	2002	2003
Κύκλος Εργασιών	193	0	00
Μείον: Κόστος Πωληθέντων (προ αποσβ.)	(849)	0	0
Μικτό Κέρδος	(656)	0	0
(% στον Κύκλο Εργασιών)	-	-	-
Πλέον: Λοιπά Έσοδα Εκμετάλλευσης	176	52	0
Σύνολο Μεικτών Κερδών	(480)	52	0
(% στον Κύκλο Εργασιών)	-	-	-
Μείον: Έξοδα Διοίκησης	(81)	(68)	(39)
Μείον: Έξοδα Διάθεσης	(232)	0	0
Σύνολο Εξόδων	(313)	(16)	(39)
(% στον Κύκλο Εργασιών)	-	-	-
Λειτουργικό Αποτέλεσμα	(793)	(16)	(39)
(% στον Κύκλο Εργασιών)	-	-	-
Πλέον: Έκτακτα και Ανόργανα Έσοδα	927	111	109
Μείον: Έκτακτα και Ανόργανα Έξοδα	(329)	(23)	(46)
Κέρδη προ Τόκων & Αποσβέσεων	(195)	85	24
(% στον Κύκλο Εργασιών)	-	-	-
Μείον: Χρεωστικοί Τόκοι & Συναφή Έξοδα	(395)	(19)	(6)
Πλέον: Πιστωτικοί Τόκοι & Συναφή Έσοδα	3	-	0
Κέρδη προ Αποσβέσεων	(587)	52	18
(% στον Κύκλο Εργασιών)	-	-	-
Μείον: Αποσβέσεις (συνολικές)	(411)	0	0
Κέρδη Προ Φόρων	(999)	52	18
(% στον Κύκλο Εργασιών)	-	-	-
Κέρδη μετά από Φόρους	(999)	52	18
(% στον Κύκλο Εργασιών)	-	-	-



ΜΠΟΥΤΑΡΗ
ΟΜΙΛΟΣ

Ανάλυση Στοιχείων Ισολογισμού σε χιλιάδες €	2001	2002	2003
Ενεργητικό			
Αναπόσβεστα Έξοδα Εγκατάστασης	146	233	233
Αναπόσβεστα Ενσώματα Πάγια	10	10	5
Λοιπές Μακροπρόθεσμες Απαιτήσεις	4	4	4
Σύνολο Πάγιου Ενεργητικού	14	14	9
Αποθέματα	0	0	0
Πελάτες – Επιταγές Εισπρακτέες	1.874	482	700
Λοιπές Απαιτήσεις	1.407	863	419
Διαθέσιμα	159	201	128
Σύνολο Κυκλοφορούντος Ενεργητικού	3.440	-1.547	1.247
Μεταβατικοί Λογαριασμοί Ενεργητικού	74	196	445
Σύνολο Ενεργητικού	3.675	1.990	1.935
Παθητικό			
Μετοχικό Κεφάλαιο	7	15	15
Διαφορά από Έκδοση Μετοχών Υπέρ Το Άρτιο	4	4	4
Αποτελέσματα εις Νέον	(19)	(19)	(19)
Σύνολο Ιδίων Κεφαλαίων	(8)	170	0
Μακροπρόθεσμα Δάνεια Τραπεζών	-	-	0
Λοιπές Μακροπρόθεσμες Υποχρεώσεις	-	-	0
Σύνολο Μακρ/σμων Υποχρεώσεων	-	-	0
Προμηθευτές	8.244	901	116
Τράπεζες	439	48	0
Λοιπές Υποχρεώσεις	2.894	871	1.631
Σύνολο Βραχ/σμων Υποχρεώσεων	11.577	1.820	1.747
Σύνολο Υποχρεώσεων	11.577	1.820	1.747
Μεταβατικοί Λογαριασμοί Παθητικού	-	-	0
Σύνολο Παθητικού	3.675	1.990	1.935



9.4. ΜΙΔΑΣ Α.Ε.

9.4.1 Γενικές Πληροφορίες

Η εταιρία ιδρύθηκε το 1984. Επαναδραστηριοποιήθηκε το 1992 με την επωνυμία «ΜΙΔΑΣ Ανώνυμη Εμπορική και Βιομηχανική Εταιρία Ποτών και Τροφίμων, Διανομών, Αντιπροσωπειών και Πληροφορικής» και με το διακριτικό τίτλο «ΜΙΔΑΣ Α.Ε.».

Η διάρκεια της εταιρίας έχει ορισθεί σε 50 χρόνια αρχόμενη από την δημοσίευση στην Εφημερίδα της Κυβερνήσεως του καταστατικού και της περί παροχής άδειας συστάσεως και εγκρίσεως αυτού νομαρχιακής αποφάσεως.

Έδρα της εταιρίας είναι η Κοινότητα Πικερμίου Αττικής.

Ο σκοπός της εταιρίας, με βάση την Έκτακτη Γενική Συνέλευση των μετόχων της 22/1/92, που ισχύει μέχρι σήμερα είναι :

- α) Η διανομή, εισαγωγή, αγορά, πώληση πάσης φύσεως ποτών και τροφίμων υπό οποιαδήποτε μορφή και συσκευασία, ως και εν γένει η εμπορία αυτών, είτε αυτούσιων, είτε ανασκευασμένων, μεταποιημένων τυποποιημένων και εν γένει μορφοποιούμενων κατ' άλλο τρόπο στην Ελλάδα ή στο εξωτερικό.
- β.) Η αντιπροσώπευση ημεδαπών ή αλλοδαπών παραγωγών ή εμπόρων και εν γένει επιχειρήσεων ποτών και τροφίμων και συναφών ειδών.
- γ) Η δημιουργία του κατάλληλου παραγωγικού, συσκευαστικού, αποθηκευτικού και λοιπού μηχανισμού για την επίτευξη των σκοπών της εταιρίας.
- δ) Η αντιπροσώπευση ή συνεργασία με οποιοδήποτε φυσικό ή νομικό πρόσωπο, ημεδαπό ή αλλοδαπό, ή η με οποιοδήποτε τρόπο συμμετοχή σε άλλες επιχειρήσεις, συμπεριλαμβανομένης και της ιδρύσεως νέων ή της εξαγοράς υφισταμένων, που επιδιώκουν τους ίδιους ή παρεμφερείς σκοπούς.
- ε) Η παροχή υπηρεσιών και συμβουλών οργανώσεως επιχειρήσεων, όπως οικονομικών, διοικητικών, τεχνικών και μηχανογραφικών, ως και η διενέργεια πάσης φύσεως εργασιών πληροφορικής δια της κατασκευής, αποκτήσεως, χρήσεως, εκμεταλλεύσεως και εμπορίας ηλεκτρονικών συσκευών και των πάσης φύσεως προγραμμάτων αυτών.
- στ) Η διενέργεια χερσαίων ή θαλάσσιων μεταφορών, προσώπων ή πραγμάτων, με ίδια ή αλλότρια μέσα, ως και η ανάληψη, οργάνωση και εν γένει επιμέλεια μεταφορών ή διανομών αγαθών εν γένει.
- ζ) Η παροχή εγγυήσεων προς τρίτους στην Ελλάδα ή το εξωτερικό, υπό την επιφύλαξη του άρθρου 23α του ΚΝ 2190/1920.
- η) Η διενέργεια κάθε εν γένει εμπορικής ή άλλης πράξεως ή εργασίας που τείνει αμέσως ή εμμέσως στην επίτευξη των εταιρικών σκοπών και η άσκηση κάθε εν γένει επιχείρησης που είναι συναφής ή έχει σχέση με τους εταιρικούς σκοπούς.

Η εταιρία είναι εγγεγραμμένη στο Μητρώο Ανωνύμων Εταιριών με αριθμό 9150/04/β/86/1321

Η εταιρεία έχει ελεγχθεί φορολογικά μέχρι τη χρήση του 2000.



9.4.2 Μετοχική Σύνθεση

Η μετοχική σύνθεση της εταιρίας έχει ως εξής :

Μέτοχοι	Αριθμός Μετοχών (κοινές ονομαστικές)	% Συμμετοχής
Ι. ΜΠΟΥΤΑΡΗΣ & ΥΙΟΣ HOLDING Α.Ε.	788.859	73,40%
ΛΟΙΠΟΙ	5.000	0,63%
Σύνολο	793.859	100%

9.4.3 Διοίκηση

Η σύνθεση του Δ.Σ. της εταιρίας με τριετή θητεία, σύμφωνα με την απόφαση της "Έκτακτης Γενικής Συνέλευσης των μετόχων της 16.4.2002 είναι η ακόλουθη :

Διοικητικό Συμβούλιο	
Όνομα	Θέση
Ελευθέριος Αρτόπουλος	Πρόεδρος & Διευθύνων Σύμβουλος
Καίτη Κυράτσου	Μέλος
Κωνσταντίνος Σ. Μπουτάρης	Μέλος
Αριστέα Γ. Πήττα	Μέλος



9.4.4 Οικονομικά Στοιχεία

Η κατάσταση αποτελεσμάτων χρήσης και οι ισολογισμοί της τριετίας 2001 - 2003 είχαν ως εξής :

Πίνακας Αποτελεσμάτων σε χιλιάδες €	2001	2002	2003
Κύκλος Εργασιών	0	0	0
Μείον: Κόστος Πωληθέντων	0	0	0
Μικτό Κέρδος	0	0	0
(% στον Κύκλο Εργασιών)	-	-	-
Πλέον: Λοιπά Έσοδα Εκμετάλλευσης	877	871	972
Σύνολο Μικτών Κερδών	877	871	972
(% στον Κύκλο Εργασιών)	-	-	-
Μείον: Έξοδα Διοίκησης	(22)	(25)	(26)
Μείον: Έξοδα Διάθεσης	(942)	(821)	(865)
Σύνολο Εξόδων	(964)	(846)	(891)
(% στον Κύκλο Εργασιών)	-	-	-
Λειτουργικό Αποτέλεσμα	(87)	25	81
(% στον Κύκλο Εργασιών)	-	-	-
Πλέον: Έκτακτα και Ανόργανα Έσοδα	293	4	168
Μείον: Έκτακτα και Ανόργανα Έξοδα	(124)	(346)	(262)
Κέρδη προ Τόκων & Αποσβέσεων	82	(317)	(94)
(% στον Κύκλο Εργασιών)	-	-	-
Μείον: Χρεωστικοί Τόκοι & Συναφή Έξοδα	(52)	(10)	(12)
Πλέον: Πιστωτικοί Τόκοι & Συναφή Έσοδα	-	-	-
Κέρδη προ Αποσβέσεων	30	(327)	(25)
(% στον Κύκλο Εργασιών)	-	-	-
Μείον: Αποσβέσεις (συνολικές)	7	0	0
Κέρδη Προ Φόρων	23	(327)	(25)
(% στον Κύκλο Εργασιών)	-	-	-
Κέρδη μετά από Φόρους	23	(327)	(25)
(% στον Κύκλο Εργασιών)	-	-	-



ΜΠΟΥΤΑΡΗ
ΟΜΙΛΟΣ

Ανάλυση Στοιχείων Ισολογισμού σε χιλιάδες €	2001	2002	2003
Ενεργητικό			
Αναπόσβεστα Έξοδα Εγκατάστασης	7	7	7
Αναπόσβεστα Ασώματα Πάγια	-	-	-
Ενσώματα Πάγια	1.142	1.109	1.089
Μείον: Συσσωρευμένες Αποσβέσεις	(1.141)	(1.108)	(1.088)
Αναπόσβεστα Ενσώματα Πάγια	1	1	1
Λοιπές Μακροπρόθεσμες Απαιτήσεις	3	3	3
Σύνολο Πάγιου Ενεργητικού	4	4	4
Αποθέματα	-	-	-
Πελάτες – Επιταγές Εισπρακτέες	289	577	94
Βραχυμες Απαιτήσεις κατά Συνδεδεμένων Επιχ.	147	0	104
Λοιπές Απαιτήσεις	384	354	345
Χρεόγραφα	0	0	0
Διαθέσιμα	8	2	4
Σύνολο Κυκλοφορούντος Ενεργητικού	828	932	547
Μεταβατικοί Λογαριασμοί Ενεργητικού	0	389	156
Σύνολο Ενεργητικού	839	1.332	713
Παθητικό			
Μετοχικό Κεφάλαιο	2.330	2.334	2.334
Διαφορά από Έκδοση υπέρ το Άρτιο	-	-	-
Διαφορές Αναπροσαρμογής–Επιχορ. Επενδύσεων	-	-	-
Αποθεματικά Κεφάλαια	0	0	0
Κέρδη (Ζημίες) εις Νέον	(3.211)	(3.773)	(3.798)
Σύνολο Ιδίων Κεφαλαίων	(845)	(1.403)	(1.428)
Μακροπρόθεσμα Δάνεια Τραπεζών	178	119	59
Σύνολο Μακρ/σμων Υποχρεώσεων	178	119	59
Προμηθευτές	313	174	86
Τράπεζες	-	-	64
Φόροι-Τέλη-Ασφαλιστικά Ταμεία	964	1.128	547
Υποχρεώσεις προς συνδ. Εταιρίες	63	1.145	1.361
Λοιπές Υποχρεώσεις	166	169	24
Σύνολο Βραχ/σμων Υποχρεώσεων	1.506	2.617	2.141
Προβλέψεις	-	-	-
Μεταβατικοί Λογαριασμοί Παθητικού	0	-	-
Σύνολο Παθητικού	839	1.332	713



9.5. ΚΑΜΠΑΣ ΟΙΝΟΠΟΙΗΤΙΚΗ Α.Ε.

9.5.1. Γενικές Πληροφορίες

Η εταιρία ιδρύθηκε το 1979 με την επωνυμία «Ι. ΣΠΥΡΙΔΗΣ ΕΠΕΞΕΡΓΑΣΙΑ, ΤΥΠΟΠΟΙΗΣΗ & ΕΜΠΟΡΙΑ ΞΗΡΩΝ ΚΑΡΠΩΝ, ΤΡΟΦΙΜΩΝ & ΠΟΤΩΝ OSCAR ΕΛΛΑΣ Α.Ε.» και τροποποιήθηκε με την από 28-4-95 απόφαση της Έκτακτης Γενικής Συνέλευσης των μετόχων σε ΚΑΜΠΑΣ ΚΤΗΜΑΤΑ ΑΤΤΙΚΗΣ ΟΙΝΟΠΟΙΙΑ ΟΙΚΟΔΟΜΙΚΕΣ & ΤΟΥΡΙΣΤΙΚΕΣ ΕΠΙΧΕΙΡΗΣΕΙΣ Α.Ε. Η τελευταία αυτή επωνυμία τροποποιήθηκε με την από 2-10-97 απόφαση της Έκτακτης Καθολικής Γενικής Συνέλευσης των μετόχων σε ΚΑΜΠΑΣ ΟΙΝΟΠΟΙΗΤΙΚΗ Α.Ε. Έδρα της εταιρίας είναι η Κοινότητα Πικερμίου Αττικής.

Σκοπός της εταιρίας:

- α) Η με οποιοδήποτε τρόπο καλλιέργεια αμπελώνων για την παραγωγή σταφυλιών και η πώληση του προϊόντος αυτού αυτούσιου ή μεταποιημένου. Η παραγωγή κάθε είδους οίνων (οινοποίηση) από ίδια ή ξένα σταφύλια και η εμπορία τους.
- β) Η παραγωγή ή και η εμπορία οινοπνευματωδών ή αλκοολούχων ποτών εν γένει.
- γ) Η παραγωγή ή και εμπορία γενικά αναψυκτικών, εμφιαλωμένων νερών, τροφίμων και άλλων ειδών σχετικών με αυτά.
- δ) Η αντιπροσώπηση οίκων του εξωτερικού ή και του εσωτερικού για τα πιο πάνω ή συναφή με αυτά είδη και προϊόντα.
- ε) Η άσκηση τουριστικών επιχειρήσεων και γενικά η διενέργεια πάσης φύσεως τουριστικών εργασιών.
- στ) Κάθε συναφή προς τα πιο πάνω εργασία ή επιχείρηση.

Για την πραγματοποίηση του παραπάνω σκοπού η εταιρία μπορεί:

- α) να συμμετέχει σε οποιαδήποτε εταιρία ή επιχείρηση οποιασδήποτε μορφής, υφιστάμενη ή όχι, ημεδαπή ή αλλοδαπή, που έχει του ς ίδιους ή παρεμφερείς σκοπούς
- β) να συνεργάζεται με οποιοδήποτε τρόπο με οποιοδήποτε φυσικό ή νομικό πρόσωπο.
- γ) να ιδρύει υποκατάστημα ή αντιπροσωπείες οπουδήποτε, είτε στην ημεδαπή είτε στην αλλοδαπή.
- δ) να αντιπροσωπεύει σχετικούς εμπορικούς οίκους είτε ημεδαπούς είτε αλλοδαπούς
- ε) να παρέχει εγγυήσεις υπέρ εταιριών ή προσώπων που συνεργάζονται ή συνδέονται με την εταιρία, με την επιφύλαξη του άρθρου 23α του ΚΝ 2190/1920, όπως ισχύει.

Η εταιρία είναι εγγεγραμμένη στο Μητρώο Ανωνύμων Εταιριών με αριθμό 7889/04/Β/86/298Π.

Η εταιρεία έχει ελεγχθεί φορολογικά μέχρι τη χρήση του 2000.

9.5.2 Μετοχική Σύθεση

Η μετοχική σύθεση της εταιρίας έχει σήμερα ως εξής :

Μέτοχοι	Αριθμός Μετοχών (κοινές ανώνυμες)	% Συμμετοχής
Ι. ΜΠΟΥΤΑΡΗΣ & ΥΙΟΣ HOLDING Α.Ε.	22.135	99,50%
ΛΟΙΠΟΙ	111	0,50%
Σύνολο	22.246	100%



9.5.3 Διοίκηση

Η σύνθεση του Δ.Σ. της εταιρίας με τριετή θητεία, σύμφωνα με την απόφαση της Γενικής Συνέλευσης των μετόχων της 10.6.2000 και 29.11.2000 (αντικατάσταση μέλους) είναι η ακόλουθη :

Διοικητικό Συμβούλιο	
Όνομα	Θέση
Κωνσταντίνος Στυλ. Μπουτάρης	Πρόεδρος & Διευθύνων Σύμβουλος
Φανή, χήρα Στ. Μπουτάρη	Μέλος
Νικόλαος Π. Γιαμπανάς	Μέλος
Ελένη Κ. Μπουτάρη	Μέλος

9.5.4. Οικονομικά Στοιχεία

Η κατάσταση αποτελεσμάτων χρήσης και οι ισολογισμοί της τριετίας 2001 - 2003 είχαν ως εξής :

Πίνακας Αποτελεσμάτων σε χιλιάδες €	2001	2002	2003
Σύνολο Κύκλου Εργασιών	-	-	-
Κόστος Πωληθέντων (άνευ αποσβέσεων)	-	-	-
Μικτό Κέρδος	-	-	-
(% στον Κύκλο Εργασιών)	-	-	-
Άλλα Έσοδα Εκμετάλλευσης	7	-	-
Σύνολο	7	-	-
Έξοδα Διοικήσεως	(16)	(14)	(12)
(% στον Κύκλο Εργασιών)	-	-	-
Έξοδα Διαθέσεως	0	0	0
(% στον Κύκλο Εργασιών)	-	-	-
Σύνολο Εξόδων	(16)	(14)	(12)
(% στον Κύκλο Εργασιών)	-	-	-
Λειτουργικό Αποτέλεσμα	(16)	(14)	(12)
(% στον Κύκλο Εργασιών)	-	-	-
Έκτακτα και Ανόργανα Έσοδα	0	0	0
Έκτακτα και Ανόργανα Έξοδα	(0)	(0)	0
Έσοδα Χρεογράφων	-	-	-
Κέρδη προ Τόκων, Αποσβέσεων και Φόρων	(16)	(14)	(12)
(% στον Κύκλο Εργασιών)	-	-	-
Πιστωτικοί Τόκοι	-	-	0
Χρεωστικοί Τόκοι	-	-	0
(% στον Κύκλο Εργασιών)	-	-	-
Κέρδη προ Αποσβέσεων και Φόρων	(16)	(14)	(12)
(% στον Κύκλο Εργασιών)	-	-	-
Αποσβέσεις	(11)	(1)	(11)
Κέρδη προ Φόρων	(28)	(26)	(23)
(% στον Κύκλο Εργασιών)	-	-	-
Φόρος Χρήσης και Λοιποί Φόροι	0	0	0
Κέρδη μετά από Φόρους Χρήσης	(28)	(26)	(23)
(% στον Κύκλο Εργασιών)	-	-	-
Κέρδη μετά από Φόρους Χρήσης, και Αμοιβές Δ.Σ.	(28)	(26)	(23)



ΜΠΟΥΤΑΡΗ
ΟΜΙΛΟΣ

Ανάλυση Στοιχείων Ισολογισμού σε χιλιάδες €	2001	2002	2003
Ενεργητικό			
Αναπόσβεστα Έξοδα εγκατάστασης	15	20	9
Ασώματα Πάγια	-	-	-
Ενσώματες Πάγια	3	-	-
Μείον: Συσσωρευμένες Αποσβέσεις	-	-	-
Αναπόσβεστα Ενσώματα Πάγια	3	-	-
Συμμετοχές σε Συνδεδεμένες Επιχειρήσεις	-	-	-
Λοιπές Μακροπρόθεσμες Απαιτήσεις	-	-	-
Σύνολο Πάγιου Ενεργητικού	3	0	0
Αποθέματα	-	-	-
Πελάτες – Γραμμάτια & Επιταγές εισπρακτέες	9	0	0
Λοιπές απαιτήσεις	112	339	318
Χρεόγραφα	-	-	-
Διαθέσιμα	-	0	0
Σύνολο Κυκλοφορούντος Ενεργητικού	121	339	318
Μεταβατικοί Λογαριασμοί Ενεργητικού	-	0	0
Σύνολο Ενεργητικού	139	359	327
Παθητικό			
Μετοχικό Κεφάλαιο	22	65	65
Διαφ. Από έκδοση μετ. υπέρ το άρτιο	126	370	370
Διαφορές αναπ/γής-Επιχορ. επενδύσεων	-	-	-
Αποθεματικά κεφάλαια Κέρδη εις Νέον	(11)	6	6
Κέρδη εις Νέον		(104)	(128)
Σύνολο Ιδίων Κεφαλαίων	137	337	313
Προβλέψεις	-	-	-
Μακροπρόθεσμα Δάνεια Τραπεζών	-	-	-
Σύνολο Μακροπρόθεσμων Υποχρεώσεων	-	-	-
Προμηθευτές – Γραμμάτια & επιταγές πληρωτέες	-	2	2
Τράπεζες	-	-	-
Φόροι – Τέλη – Ασφαλιστικά ταμεία	1	-	-
Μερίσματα Πληρωτέα	-	-	-
Υποχρεώσεις προς Συνδεδεμένες Επιχειρήσεις	-	19	11
Λοιπές Βραχυπρόθεσμες Υποχρεώσεις	1	1	1
Σύνολο Βραχυπρόθεσμων Υποχρεώσεων	2	22	14
Μεταβατικοί Λογαριασμοί Παθητικού	-	-	-
Σύνολο Παθητικού	139	359	327



9.6 EURODRINKS ΑΝΩΝΥΜΗ ΕΤΑΙΡΙΑ ΕΜΠΟΡΙΑΣ & ΑΝΤΙΠΡΟΣΩΠΕΙΩΝ ΜΠΥΡΑΣ ΑΝΑΨΥΚΤΙΚΩΝ & ΤΡΟΦΙΜΩΝ (πρώην ΖΥΘΟΠΟΙΙΑ ΑΙΓΑΙΟΥ Α.Ε.)

9.6.1 Γενικές Πληροφορίες

Η εταιρία ιδρύθηκε το 1990 σύμφωνα με την Ε 356198 ΤΤ/ 8.2.1990 απόφαση του Νομάρχη Πειραιά. Η επωνυμία της ήταν «EURODRINKS ΑΝΩΝΥΜΟΣ ΕΤΑΙΡΙΑ ΕΜΠΟΡΙΑΣ ΚΑΙ ΑΝΤΙΠΡΟΣΩΠΕΙΑΣ ΜΠΥΡΑΣ, ΑΝΑΨΥΚΤΙΚΩΝ ΚΑΙ ΤΡΟΦΙΜΩΝ» (ΦΕΚ 320/13.2.1990).

Η Έκτακτη Γενική Συνέλευση των μετόχων της 25.2.1993 αποφάσισε την αλλαγή της επωνυμίας της εταιρίας σε «ΖΥΘΟΠΟΙΙΑ ΑΙΓΑΙΟΥ ΑΝΩΝΥΜΗ ΒΙΟΜΗΧΑΝΙΚΗ ΚΑΙ ΕΜΠΟΡΙΚΗ ΕΤΑΙΡΙΑ» (ΦΕΚ 13.12.93) . Με απόφαση της Έκτακτης Γενικής Συνέλευσης των μετόχων της 16/4/2002 αποφασίσθηκε η αλλαγή της επωνυμίας της εταιρίας στην αρχική της ονομασία, δηλαδή σε «EURODRINKS». Ημερομηνία αλλαγής της επωνυμίας είναι η 16/5/2002.

Η διάρκεια της εταιρίας έχει ορισθεί μέχρι 31.12.2050.

Έδρα της εταιρίας ορίστηκε αρχικά ο Δήμος Βούλας. Στην συνέχεια, με την 1007 / 24.2.1993 απόφαση του Νομάρχη Πειραιά και την απόφαση της Έκτακτης Γενικής Συνέλευσης των μετόχων της 31.1.1993, εγκρίθηκε η αλλαγή της έδρας της εταιρίας από το Δήμο Βούλας όπου ήταν αρχικά, στο Δήμο Καλλιθέας (ΦΕΚ 4013 / 8.11.1993). Η Έκτακτη Γενική Συνέλευση των μετόχων της 25.2.1993 αποφάσισε την μεταφορά της έδρας της εταιρίας στο Δήμο Παλλήνης Αττικής (ΦΕΚ 1312/22.4.1993). Η Έκτακτη Γενική Συνέλευση των μετόχων της 17.9.1993 αποφάσισε την μεταφορά της έδρας στην Κοινότητα Πικερμίου Αττικής (ΦΕΚ 6131/10.11.1993). Η Έκτακτη Γενική Συνέλευση των μετόχων αποφάσισε την μεταφορά της έδρας στην Κάντζα Αττικής (ΦΕΚ 5058/30.08.1994). Τέλος, η Έκτακτη Γενική Συνέλευση αποφάσισε την μεταφορά της έδρας στο Πικέρμι Αττικής (ΦΕΚ 6455/9.9.1997)

Σκοπός της εταιρίας είναι :

- α) Η παραγωγή, διάθεση και εμπορία ζύθου, οίνου, οινοπνευματωδών ποτών και αναψυκτικών, καθώς και εμφιαλωμένου νερού.
- β) Η εισαγωγή, εξαγωγή και διάθεση γενικώς των παραπάνω προϊόντων εγχωρίων ή εισαγομένων.
- γ) Η συλλογή και επεξεργασία εμπορικών πληροφοριών, η διεξαγωγή μελετών και η παροχή υπηρεσιών σε εγχώριες ή ξένες επιχειρήσεις.
- δ) Η ανάληψη δι' ίδιων λογαριασμό ή δια λογαριασμών τρίτων και εκτέλεση πάσης φύσης αντιπροσωπείας ημεδαπών ή αλλοδαπών οίκων επί προμήθεια ή συμμετοχή στα κέρδη επί των ως άνω προϊόντων και υπηρεσιών.
- ε) Η ίδρυση ή η συμμετοχή σε άλλες εταιρίες που επιδιώκουν τον αυτό ή διάφορο σκοπό και η απόκτηση και ανάληψη του όλου ή μέρους της επιχειρήσεως, περιουσίας δικαιωμάτων και υποχρεώσεων οποιουδήποτε νομικού ή φυσικού προσώπου που ασκεί οποιαδήποτε επιχείρηση ή κατέχει περιουσιακά στοιχεία χρήσιμα για τους σκοπούς της εταιρίας και η καθ' οιονδήποτε τρόπο κτήση και εκμετάλλευση παντός δικαιώματος ή προνομίου αναγκαίου ή χρήσιμου για τον εμπορικό σκοπό που επιδιώκεται από την εταιρία.
- στ) Κάθε άλλη συγγενής με τις παραπάνω εμπορική δραστηριότητα, στην οποία περιλαμβάνεται η παροχή εγγυήσεως υπέρ τρίτων ή η αναδοχή, εκτέλεση και χρηματοδότηση πάσης φύσεως συνεργασίας στο εσωτερικό ή εξωτερικό συντελούμενη καθ' οιονδήποτε τρόπο και τύπο αφορώσης τα ως άνω είδη.

Η εταιρία είναι εγγεγραμμένη στο Μητρώο Ανωνύμων Εταιριών με αριθμό 21131/02/Β/90/39.

Η εταιρία έχει ελεγχθεί φορολογικά με τακτικό φορολογικό έλεγχο μέχρι και την χρήση 1994. Ήδη διενεργείται έλεγχος για τα έτη 1995 – 2000.



ΜΠΟΥΤΑΡΗ
ΟΜΙΛΟΣ

Από τον Απρίλιο 2001 οι εταιρίες ΜΥΘΟΣ ΖΥΘΟΠΟΙΙΑ ΑΕ και Ι. ΜΠΟΥΤΑΡΗΣ & ΥΙΟΣ ΟΙΝΟΠΟΙΗΤΙΚΗ ΑΕ ανέλαβαν την εμπορική δραστηριότητα των προϊόντων τους που ασκούσε, έως τον Απρίλιο 2001, η εταιρία.

9.6.2 Μετοχικό Κεφάλαιο και Μετοχική Σύσταση

Η μετοχική σύσταση της εταιρίας έχει σήμερα ως εξής :

Μέτοχοι	Αριθμός Μετοχών (κοινές ανώνυμες)	% Συμμετοχής
Ι. ΜΠΟΥΤΑΡΗΣ & ΥΙΟΣ HOLDING Α.Ε.	1.154.722	100,00%
ΛΟΙΠΟΙ	1	-
Σύνολο	1.154.722	100%

9.6.3 Διοίκηση

Η σύσταση του Δ.Σ. της εταιρίας, σύμφωνα με την απόφαση της Έκτακτης Γενικής Συνέλευσης των μετόχων της 16.4.2002 είναι η ακόλουθη. Η θητεία του Δ.Σ. είναι πενταετής:

Διοικητικό Συμβούλιο	
Όνομα	Θέση
Ελευθέριος Αρτόπουλος	Πρόεδρος & Διευθύνων Σύμβουλος
Καίτη Κυράτσου	Μέλος
Κωνσταντίνος Σ. Μπουτάρης	Μέλος
Αριστέα Γ. Πήττα	Μέλος

Τα Μέλη Δ.Σ. δεν αμείβονται.



9.6.4 Οικονομικά Στοιχεία

Η κατάσταση αποτελεσμάτων χρήσης και οι ισολογισμοί της τριετίας 1999-2001 είχαν ως εξής :

Πίνακας Αποτελεσμάτων σε χιλιάδες €	2001	2002	2003
Κύκλος Εργασιών	924	0	0
Μείον: Κόστος Πωληθέντων	(826)	0	0
Μικτό Κέρδος	98	0	0
(% στον Κύκλο Εργασιών)	10,6%	-	-
Πλέον: Λοιπά Έσοδα Εκμετάλλευσης	7	2	2
Σύνολο Μικτών Κερδών	105	2	2
(% στον Κύκλο Εργασιών)	11,3%	-	-
Μείον: Έξοδα Διοίκησης	(24)	(18)	(17)
Μείον: Έξοδα Διάθεσης	(76)	0	0
Λοιπά Έξοδα	0	0	0
Σύνολο Εξόδων	(100)	(18)	(17)
(% στον Κύκλο Εργασιών)	10,8%	-	-
Λειτουργικό Αποτέλεσμα	4	(16)	(15)
(% στον Κύκλο Εργασιών)	0,4%	-	-
Πλέον: Έκτακτα και Ανόργανα Έσοδα	183	0	1
Μείον: Έκτακτα και Ανόργανα Έξοδα	(10)	(2)	(106)
Κέρδη προ Τόκων & Αποσβέσεων	178	(18)	(120)
(% στον Κύκλο Εργασιών)	19,2%	-	-
Μείον: Χρεωστικοί Τόκοι & Συναφή Έξοδα	(52)	(31)	(23)
Πλέον: Πιστωτικοί Τόκοι & Συναφή Έσοδα	-	-	0
Κέρδη προ Αποσβέσεων	126	(49)	(143)
(% στον Κύκλο Εργασιών)	13,6%	-	-
Μείον: Αποσβέσεις (συνολικές)	0	0	0
Κέρδη Προ Φόρων	126	(49)	(143)
(% στον Κύκλο Εργασιών)	13,6%	-	-



ΜΠΟΥΤΑΡΗ
ΟΜΙΛΟΣ

Ανάλυση Στοιχείων Ισολογισμού σε χιλιάδες €	2001	2002	2003
Ενεργητικό			
Αναπόσβεστα Έξοδα Εγκατάστασης	22	44	44
Αναπόσβεστα Ασώματα Πάγια	-	-	-
Ενσώματα Πάγια	24	24	24
Μείον: Συσσωρευμένες Αποσβέσεις	(20)	(20)	(20)
Αναπόσβεστα Ενσώματα Πάγια	3	3	3
Λοιπές Μακροπρόθεσμες Απαιτήσεις	-	-	-
Σύνολο Πάγιου Ενεργητικού	3	3	3
Αποθέματα	-	-	-
Πελάτες – Επιταγές Εισπρακτέες	62	52	54
Βραχ/μες απαιτήσεις κατά συνδεδεμένων επιχ.	-	-	-
Λοιπές Απαιτήσεις	307	359	305
Χρεόγραφα	0	0	0
Διαθέσιμα	16	4	2
Σύνολο Κυκλοφορούντος Ενεργητικού	385	363	361
Μεταβατικοί Λογαριασμοί Ενεργητικού	-	1	0
Σύνολο Ενεργητικού	410	411	408
Παθητικό			
Μετοχικό Κεφάλαιο	3.389	5.395	5.395
Αποθεματικά Κεφάλαια	-	-	-
Κέρδη (Ζημίες) εις Νέον	(5.867)	(5.916)	(6.102)
Σύνολο Ιδίων Κεφαλαίων	(2.478)	(521)	(707)
Μακροπρόθεσμα Δάνεια Τραπεζών	612	408	204
Λοιπές Μακροπρόθεσμες Υποχρεώσεις	-	-	-
Σύνολο Μακρ/σμων Υποχρεώσεων	612	408	(204)
Προμηθευτές	1.545	281	3
Τράπεζες	-	230	220
Φόροι-Τέλη-Ασφαλιστικά Ταμεία	0	-	133
Υποχρεώσεις προς συνδ. Εταιρίες	470	4	546
Λοιπές Υποχρεώσεις	262	13	12
Σύνολο Βραχ/σμων Υποχρεώσεων	2.276	524	911
Σύνολο Υποχρεώσεων	2.888	932	1.115
Προβλέψεις	-	-	-
Μεταβατικοί Λογαριασμοί Παθητικού	-	-	-
Σύνολο Παθητικού	410	411	408



9.7. ALBADRINK Sh. P. K.

9.7.1 Γενικές Πληροφορίες

Η εταιρία ιδρύθηκε τον Δεκέμβριο του 1993 με την επωνυμία «ALBADRINK Sh.P.K.» (ΕΠΕ) Αλβανική Εταιρία Ποτών.

Έδρα της εταιρίας είναι στα Τίρανα, Αλβανίας. Τα γραφεία της στεγάζονται στο κτίριο της οδού Bulevardi “Deshmoret e Kombit”, Tirana Business Center.

Σκοπός της εταιρίας είναι η παραγωγή, εισαγωγή και το εμπόριο για όλα τα είδη των ποτών όπως μπίρα, κρασί, αναψυκτικά, ρακί, ούζο, κονιάκ, φερνέτ, κτλ. (Αποφ. Δικ. Αρ. 8771 ημερ. 23.12.1993), παροχή υπηρεσιών, διανομής, Marketing και πληροφορικής (Αποφ. Δικ. Αρ. 1537 ημερ. 26.09.1995).

Η Ι.ΜΠΟΥΤΑΡΗΣ & ΥΙΟΣ HOLDING Α.Ε. κατέχει το σύνολο των εταιρικών μεριδίων της εταιρίας.

9.7.2 Διοίκηση

Διαχειριστής της εταιρίας είναι η κα Κατερίνα Καρσοπούλου.

Η εταιρία, βάσει του αριθ. 97 του Ν. 2190/20, δεν συμπεριλαμβάνεται στις ενοποιημένες οικονομικές καταστάσεις του ομίλου Μπουτάρη .



10. ΔΙΕΤΑΙΡΙΚΕΣ ΣΥΝΑΛΛΑΓΕΣ

Τα έσοδα από πωλήσεις προϊόντων και εμπορευμάτων ή από την παροχή υπηρεσιών μεταξύ των εταιριών του ομίλου στις 31.12.2003 έχουν ως εξής :

Τα διεταιρικά υπόλοιπα στις 31.12.2003 διαμορφώθηκαν ως εξής:

ΠΟΣΟ (σε χιλ.ευρω)	ΥΠΟΧΡΗ ΕΤΑΙΡΙΑ						
ΑΠΑΙΤΟΥΣΑ ΕΤΑΙΡΙΑ	Ι.ΜΠΟΥΤΑΡΗΣ & ΥΙΟΣ HOLDING Α.Ε.	Ι.ΜΠΟΥΤΑΡΗΣ & ΥΙΟΣ ΟΙΝΟΠΟΙΗΤΙΚΗ Α.Ε.	ΚΑΜΠΑΣ ΟΙΝΟΠΟΙΗΤΙΚΗ Α.Ε.	ΜΥΘΟΣ ΖΥΘΟΠΟΙΑ Α.Ε.	ΤΡΟΦΟΔΟΜΙΚΗ Α.Ε.	ΜΙΔΑΣ Α.Ε.	EURODRINKS Α.Ε.
Ι.ΜΠΟΥΤΑΡΗΣ & ΥΙΟΣ HOLDING Α.Ε.					913	884	241
Ι.ΜΠΟΥΤΑΡΗΣ & ΥΙΟΣ ΟΙΝΟΠΟΙΗΤΙΚΗ Α.Ε.	585				52		
ΚΑΜΠΑΣ ΟΙΝΟΠΟΙΗΤΙΚΗ Α.Ε.	137	138					
ΜΥΘΟΣ ΖΥΘΟΠΟΙΑ Α.Ε.	1.688	12			516	434	276
ΤΡΟΦΟΔΟΜΙΚΗ Α.Ε.			11			44	29
ΜΙΔΑΣ Α.Ε.		104					
EURODRINKS Α.Ε.							



ΜΠΟΥΤΑΡΗ
ΟΜΙΛΟΣ

ΠΟΣΟ (σε χιλ.ευρω)	ΑΓΟΡΑΖΟΥΣΑ ΕΤΑΙΡΙΑ						
	Ι.ΜΠΟΥΤΑΡΗΣ & ΥΙΟΣ HOLDING Α.Ε.	Ι.ΜΠΟΥΤΑΡΗΣ & ΥΙΟΣ ΟΙΝΟΠΟΙΗΤΙΚΗ Α.Ε.	ΚΑΜΠΙΑΣ ΟΙΝΟΠΟΙΗΤΙΚΗ Α.Ε.	ΜΥΘΟΣ ΖΥΘΟΠΟΙΑ Α.Ε.	ΤΡΟΦΟΔΟΜΙΚΗ Α.Ε.	ΜΙΔΑΣ Α.Ε.	EURODRINKS Α.Ε.
Ι.ΜΠΟΥΤΑΡΗΣ & ΥΙΟΣ HOLDING Α.Ε.		1.032	5	976	6	5	5
Ι.ΜΠΟΥΤΑΡΗΣ & ΥΙΟΣ ΟΙΝΟΠΟΙΗΤΙΚΗ Α.Ε.				1.110		1	
ΚΑΜΠΙΑΣ ΟΙΝΟΠΟΙΗΤΙΚΗ Α.Ε.							
ΜΥΘΟΣ ΖΥΘΟΠΟΙΑ Α.Ε.		493				3	
ΤΡΟΦΟΔΟΜΙΚΗ Α.Ε.				1			
ΜΙΔΑΣ Α.Ε.				972			
EURODRINKS Α.Ε.				2			



11. ΜΑΚΡΟΧΡΟΝΙΟΙ ΣΤΟΧΟΙ – ΠΡΟΟΠΤΙΚΕΣ

11.1 Στο χώρο της Οινοποιίας

Η εταιρεία μετά από παρουσία 125 ετών στην Ελληνική αγορά συνεχίζει να είναι ηγέτιδα του κλάδου διατηρώντας παράλληλα πολύ σημαντική εξαγωγική δραστηριότητα σε 40 χώρες. Η προσπάθειά της επικεντρώνεται στο να αυξήσει το μερίδιό που κατέχει στις αγορές που δραστηριοποιείται, βελτιώνοντας παράλληλα το product-mix των προϊόντων, ώστε να επιτύχει καλύτερο περιθώριο μικτού κέρδους.

Οι νέες ετικέτες ΩΔΗ (ερυθρός) και ΗΛΙΔΑ (λευκός), καθώς επίσης και το ειδικής οινοποίησης Skin Contact – Μοσχοφίλερο Boutari, ενίσχυσαν σημαντικά την παρουσία της εταιρείας στην premium αγορά του Ελληνικού κρασιού.

Η ποιότητα των κρασιών Μπουτάρη επιβραβεύτηκε για άλλη μία χρονιά στο 4^ο Διεθνή Διαγωνισμό Οίνου που διεξήχθη στα Πλαίσια του Οινοράμματος, με 8 χρυσά μετάλλια και 6 Αργυρά.

Συγκεκριμένα, από τις ελληνικές ετικέτες με χρυσό μετάλλιο τιμήθηκε το Σκαλάκι 2002, το νέο ερυθρό κρασί από τους αμπελώνες του Κτήματος Φανταζομέτοχο στην Κρήτη, το Νεμέα 2001 και το Skin Contact 2003. Από τις εισαγόμενες, με χρυσό βραβεύθηκε το Tignanello Antinori 2000, το Montes Chardonnay 2002, το Cabernet Sauvignon 2002 και η Veuve Cliquot Brut. Αργυρό μετάλλιο απέσπασε το Syrah Μπουτάρη 2002, το Grande Reserve Νάουσα 1999, το Φανταζομέτοχο Μπουτάρη 2003, το Montes Alpha Cabernet Sauvignon 2001, το Montes Cabernet Sauvignon – Carmenera 2002 και το Laguna Chardonnay Gallo 1999."

Η ελληνική αγορά έχει ήδη αρχίσει να αποδέχεται και να πειραματίζεται με εισαγόμενα κρασιά. Η ΜΠΟΥΤΑΡΗ ΟΙΝΟΠΟΙΗΤΙΚΗ έχει πολύ ισχυρές συμμαχίες στο χώρο των εισαγόμενων κρασιών με τους σημαντικότερους οίκους της Γαλλίας, Ιταλίας, Χιλής και Αμερικής με την Gallo την μεγαλύτερη οινοποιία του κόσμου, η οποία σε λίγα χρόνια έχει ήδη αναπτυχθεί με ταχύτατους ρυθμούς στην Ευρωπαϊκή αγορά.

Το 2003 η εταιρεία εγκαινίασε το νέο επισκέψιμο οινοποιείο της στο κτήμα Φανταζομέτοχο που βρίσκεται στο χωριό Σκαλάκι του Νομού Ηρακλείου της Κρήτης, ενισχύοντας την 20ετή παρουσία της εταιρείας στο νησί. Το νέο αυτό οινοποιείο έρχεται να προστεθεί στα ήδη υπάρχοντα 4 οινοποιεία της εταιρείας.

Η εταιρεία έχει δυναμική παρουσία στις σπουδαιότερες αμπελοοινικές περιοχές της Ελλάδας και πιο συγκεκριμένα :

- Στη Στενήμαχο Ναούσης : Το παλαιότερο επισκέψιμο οινοποιείο της εταιρείας και το κεντρικό εμφιαλωτήριο.
- Στη Γουμένισα Κιλκίς : Ιδιόκτητο αμπελώνα «Κτήμα Φιλιριά» και επισκέψιμο οινοποιείο.
- Στη Σαντορίνη : Ιδιόκτητο αμπελώνα «Κτήμα Σελάδια» και επισκέψιμο οινοποιείο.
- Στην Πάρο : Ιδιόκτητο αμπελώνα
- Στην Νεμέα Πελοποννήσου : Ιδιόκτητο αμπελώνα
- Στη Μαντινεία Πελοποννήσου : Ιδιόκτητο αμπελώνα και οινοποιείο.
- Στο Σκαλάκι Κρήτης : Ιδιόκτητο αμπελώνα «Κτήμα Φανταζομέτοχο και επισκέψιμο οινοποιείο.

Η εταιρεία ΜΠΟΥΤΑΡΗ ήταν η πρώτη εταιρεία στην Ελλάδα που ανέπτυξε ιδιόκτητους τοπικούς αμπελώνες. Οι ιδιόκτητοι αμπελώνες και τα τοπικά οινοποιεία ενισχύουν την ηγετική



φυσιογνωμία της εταιρείας στο χώρο και αποτελούν για την εταιρεία ένα πραγματικό θησαυρό γνώσης καθώς και ένα ιδανικό πεδίο για έρευνα και ανάπτυξη.

Συνεχίζοντας τη στρατηγική ανάπτυξη της στην Ελληνική αγορά, η εταιρεία συμφώνησε την απόκτηση του μεγαλύτερου αμπελώνα της περιοχής Μαντινείας εκτάσεως 700 στρεμμάτων.

11.2 Στο χώρο της Ζυθοποιίας

Το 2003 ήταν μια δύσκολη χρονιά για την ελληνική αγορά της μπίρας, αφού σύμφωνα με έρευνες και εκτιμήσεις υποχώρησε κατά 5% έναντι του 2002. Παρόλα αυτά η εταιρεία αύξησε κι άλλο το μερίδιό της στην αγορά φτάνοντας περίπου το 14%. Στόχος το 2003 ήταν να αυξηθεί την διανομή των προϊόντων της εταιρείας στην Ελληνική αγορά. Ο Στόχος επιτεύχθηκε σε μεγάλο βαθμό αφού πλέον τα προϊόντα της Μύθος Ζυθοποιία βρίσκονται σε περισσότερα από τα μισά σημεία τελικής κατανάλωσης σε όλη την ελληνική επικράτεια. Υπάρχει όμως ακόμα μεγάλο περιθώριο ανάπτυξης.

Οι διαρθρωτικές αλλαγές του 2002 επέτρεψαν στη διαχείριση του 2003 να γίνει πιο οικονομική μειώνοντας τόσο το κόστος παραγωγής, όσο και το κόστος διαχείρισης και διάθεσης.

Στο χώρο των επενδύσεων η εταιρεία προχώρησε σε σημαντικές επενδύσεις κυρίως στην διαδικασία παραγωγής με μηχανήματα συσκευασίας shrink pack με θερμοσυρρικνόμενα πλαστικά φύλλα, καθώς και παλετοποιητές και αποπαλλετοποιητές. Ο τομέας της παραγωγής κατάφερε για άλλη μια χρονιά να αυξήσει την παραγωγικότητά του, βελτιώνοντας σημαντικά το μικτό περιθώριο κέρδους.

11.3 Σε Ομήλικο Επίπεδο

Ο όμιλος έχει συνεχίσει τις διαδικασίες για την μετατροπή του βραχυπρόθεσμου δανεισμού σε μακροπρόθεσμο με σημαντικά οφέλη στο χρηματοοικονομικό κόστος. Με την μετατροπή αυτή θα εξυγιανθεί σημαντικά η εικόνα των εταιρειών του Ομίλου αφού τα βάρη που αυτή τη στιγμή υφίστανται στα ακίνητα των εταιρειών θα μειωθεί στα πραγματικά χαμηλά υπόλοιπα.

12. ΠΟΛΙΤΙΚΗ ΜΕΡΙΣΜΑΤΩΝ

Κατά την διετία 2001 – 2003 η εταιρία δεν προέβη σε διανομή μερισμάτων.



13. ΠΑΡΑΡΤΗΜΑ ΟΙΚΟΝΟΜΙΚΩΝ ΚΑΤΑΣΤΑΣΕΩΝ

- 13.1 ΟΙΚΟΝΟΜΙΚΕΣ ΚΑΤΑΣΤΑΣΕΙΣ ΕΤΑΙΡΙΑΣ 2002**
 - 13.1.1 ΙΣΟΛΟΓΙΣΜΟΣ ΧΡΗΣΕΩΣ 2002
 - 13.1.2 ΠΡΟΣΑΡΤΗΜΑ ΧΡΗΣΕΩΣ 2002
 - 13.1.3 ΕΚΘΕΣΗ Δ.Σ. ΧΡΗΣΕΩΣ 2002

- 13.2 ΤΑΜΙΑΚΕΣ ΡΟΕΣ ΧΡΗΣΕΩΣ 2002 ΤΗΣ Ι. ΜΠΟΥΤΑΡΗΣ & ΥΙΟΣ HOLDING Α.Ε.**

- 13.3 ΠΕΡΙΟΔΙΚΕΣ ΟΙΚΟΝΟΜΙΚΕΣ ΚΑΤΑΣΤΑΣΕΙΣ ΤΗΣ Ι. ΜΠΟΥΤΑΡΗΣ & ΥΙΟΣ HOLDING Α.Ε. ΤΡΙΜΗΝΟΥ, ΕΞΑΜΗΝΟΥ, ΕΝΝΕΑΜΗΝΟΥ 2002, ΤΡΙΜΗΝΟΥ 2003**

- 13.4 ΕΝΟΠΟΙΗΜΕΝΕΣ ΟΙΚΟΝΟΜΙΚΕΣ ΚΑΤΑΣΤΑΣΕΙΣ ΕΤΑΙΡΙΑΣ 2002**
 - 13.4.1 ΕΝΟΠΟΙΗΜΕΝΟΣ ΙΣΟΛΟΓΙΣΜΟΣ ΧΡΗΣΕΩΣ 2002
 - 13.4.2 ΕΝΟΠΟΙΗΜΕΝΟ ΠΡΟΣΑΡΤΗΜΑ ΧΡΗΣΕΩΣ 2002
 - 13.4.3 ΕΝΟΠΟΙΗΜΕΝΗ ΕΚΘΕΣΗ Δ.Σ. ΧΡΗΣΕΩΣ 2002

- 13.5 ΕΝΟΠΟΙΗΜΕΝΕΣ ΤΑΜΙΑΚΕΣ ΡΟΕΣ ΧΡΗΣΕΩΣ 2002 ΤΗΣ Ι. ΜΠΟΥΤΑΡΗΣ & ΥΙΟΣ HOLDING Α.Ε.**

- 13.6 ΠΕΡΙΟΔΙΚΕΣ ΕΝΟΠΟΙΗΜΕΝΕΣ ΟΙΚΟΝΟΜΙΚΕΣ ΚΑΤΑΣΤΑΣΕΙΣ ΤΗΣ Ι. ΜΠΟΥΤΑΡΗΣ & ΥΙΟΣ HOLDING Α.Ε. ΤΡΙΜΗΝΟΥ, ΕΞΑΜΗΝΟΥ, ΕΝΝΕΑΜΗΝΟΥ 2002, ΤΡΙΜΗΝΟΥ 2003**

- 13.7. ΟΙΚΟΝΟΜΙΚΕΣ ΚΑΤΑΣΤΑΣΕΙΣ ΤΗΣ Ι. ΜΠΟΥΤΑΡΗΣ & ΥΙΟΣ ΟΙΝΟΠΟΙΗΤΙΚΗ Α.Ε. 2002**
 - 13.7.1 ΙΣΟΛΟΓΙΣΜΟΣ ΧΡΗΣΕΩΣ 2002
 - 13.7.2 ΠΡΟΣΑΡΤΗΜΑ ΧΡΗΣΕΩΣ 2002

- 13.8. ΟΙΚΟΝΟΜΙΚΕΣ ΚΑΤΑΣΤΑΣΕΙΣ ΤΗΣ ΜΥΘΟΣ ΖΥΘΟΠΟΙΑ Α.Ε. 2002**
 - 13.8.1 ΙΣΟΛΟΓΙΣΜΟΣ ΧΡΗΣΕΩΣ 2002
 - 13.8.2 ΠΡΟΣΑΡΤΗΜΑ ΧΡΗΣΕΩΣ 2002

- 13.9 ΟΙΚΟΝΟΜΙΚΕΣ ΚΑΤΑΣΤΑΣΕΙΣ ΤΗΣ ΤΡΟΦΟΔΟΜΙΚΗ ΑΕ (ΠΡΩΗΝ ΜΠΟΥΤΑΡΗ ΕΜΠΟΡΙΚΗ Α.Ε.) 2002**
 - 13.9.1 ΙΣΟΛΟΓΙΣΜΟΣ ΧΡΗΣΕΩΣ 2002
 - 13.9.2 ΠΡΟΣΑΡΤΗΜΑ ΧΡΗΣΕΩΣ 2002

- 13.10. ΟΙΚΟΝΟΜΙΚΕΣ ΚΑΤΑΣΤΑΣΕΙΣ ΤΗΣ EURODRINKS (ΠΡΩΗΝ ΖΥΘΟΠΟΙΑ ΑΙΓΑΙΟΥ Α.Ε.) 2002**
 - 13.10.1 ΙΣΟΛΟΓΙΣΜΟΣ ΧΡΗΣΕΩΣ 2001
 - 13.10.2 ΠΡΟΣΑΡΤΗΜΑ ΧΡΗΣΕΩΣ 2001

- 13.11 ΟΙΚΟΝΟΜΙΚΕΣ ΚΑΤΑΣΤΑΣΕΙΣ ΤΗΣ ΜΙΔΑΣ Α.Ε. 2002**
 - 13.11.1 ΙΣΟΛΟΓΙΣΜΟΣ ΧΡΗΣΕΩΣ 2001
 - 13.11.2 ΠΡΟΣΑΡΤΗΜΑ ΧΡΗΣΕΩΣ 2001

- 13.12 ΟΙΚΟΝΟΜΙΚΕΣ ΚΑΤΑΣΤΑΣΕΙΣ ΤΗΣ ΚΑΜΠΑΣ ΟΙΝΟΠΟΙΗΤΙΚΗ Α.Ε. 2002**
 - 13.12.1 ΙΣΟΛΟΓΙΣΜΟΣ ΧΡΗΣΕΩΣ 2002
 - 13.12.2 ΠΡΟΣΑΡΤΗΜΑ ΧΡΗΣΕΩΣ 2002