



**ΜΠΟΥΤΑΡΗ**  
ΟΜΙΛΟΣ

---

**Ι. ΜΠΟΥΤΑΡΗΣ & ΥΙΟΣ**  
**ΑΝΩΝΥΜΗ ΕΤΑΙΡΙΑ ΣΥΜΜΕΤΟΧΩΝ & ΕΠΕΝΔΥΣΕΩΝ**  
**Δ.Τ. Ι. ΜΠΟΥΤΑΡΗΣ & ΥΙΟΣ HOLDING Α.Ε.**

**ΕΤΗΣΙΟ ΔΕΛΤΙΟ ΧΡΗΣΗΣ 2004**  
Σύμφωνα με τις διατάξεις του Αρ. 16 της απόφασης 5/204/14.11.2000  
της Επιτροπής Κεφαλαιαγοράς



**ΙΟΥΝΙΟΣ 2005**



## ΠΙΝΑΚΑΣ ΠΕΡΙΕΧΟΜΕΝΩΝ

<b>1. ΠΛΗΡΟΦΟΡΙΕΣ ΣΧΕΤΙΚΑ ΜΕ ΤΗ ΣΥΝΤΑΞΗ ΤΟΥ ΕΤΗΣΙΟΥ ΔΕΛΤΙΟΥ ΤΗΣ ΕΤΑΙΡΕΙΑΣ</b> .....	4
<b>2. ΠΛΗΡΟΦΟΡΙΕΣ ΣΧΕΤΙΚΑ ΜΕ ΤΙΣ ΔΗΜΟΣΙΕΣ ΠΡΟΣΦΟΡΕΣ</b> .....	5
<b>3. ΚΑΤΑΛΟΓΟΣ ΠΡΟΣΩΠΩΝ ΠΟΥ ΔΥΝΑΝΤΑΙ ΝΑ ΚΑΤΑΡΤΙΖΟΥΝ ΣΥΝΑΛΛΑΓΕΣ ΣΤΟ Χ.Α.Α.</b> .....	5
<b>4. ΧΡΗΜΑΤΙΣΤΗΡΙΑΚΑ ΣΤΟΙΧΕΙΑ ΜΕΤΟΧΗΣ</b> .....	5
<b>5. ΔΙΚΑΙΩΜΑΤΑ ΜΕΤΟΧΩΝ</b> .....	6
5.1. Γενικά .....	6
5.2. Δικαιώματα Προνομιούχων Άνευ Ψήφου Μετοχών .....	7
5.3. Φορολογία Μερισμάτων.....	8
<b>6. ΠΛΗΡΟΦΟΡΙΕΣ ΓΙΑ ΤΗΝ ΕΤΑΙΡΙΑ</b> .....	9
6.1 Ιστορικό.....	10
6.2 Δομή του Ομίλου Μπουτάρη.....	13
6.3 Συμμετοχές – Εσωτερική Λογιστική Αξία Συμμετοχών .....	14
6.4 Αντικείμενο εργασιών .....	14
6.5 Πάγια Περιουσιακά .....	14
6.6 Εξέλιξη Μετοχικού Κεφαλαίου.....	16
6.7 Μέτοχοι.....	20
6.8 Διοίκηση Διεύθυνση της Εταιρίας .....	20
6.9 Προσωπικό .....	23
6.10 Επενδύσεις 2002 - 2004.....	23
<b>7. ΑΠΟΛΟΓΙΣΤΙΚΑ ΣΤΟΙΧΕΙΑ ΔΡΑΣΤΗΡΙΟΤΗΤΑΣ ΤΗΣ ΕΤΑΙΡΙΑΣ 2002- 2004</b> .....	24
7.1. Δραστηριότητα.....	24
7.2 Εξέλιξη Εργασιών - Αποτελεσμάτων .....	25
7.3 Διάθεση των προ Αποσβέσεων Κερδών .....	27
7.4 Ανάλυση Οικονομικής Κατάστασης.....	28
7.5 Χρηματοοικονομικοί Δείκτες .....	31
7.6. Ταμειακές Ροές (Cash Flow) .....	32
<b>8. ΕΝΟΠΟΙΗΜΕΝΑ ΑΠΟΛΟΓΙΣΤΙΚΑ ΣΤΟΙΧΕΙΑ ΔΡΑΣΤΗΡΙΟΤΗΤΑΣ</b> .....	34
8.1 Εξέλιξη Ενοποιημένων Εργασιών – Αποτελεσμάτων.....	34
<b>9. ΣΥΝΔΕΔΕΜΕΝΕΣ ΕΤΑΙΡΙΕΣ</b> .....	39
9.1 <b>Ι. ΜΠΟΥΤΑΡΗΣ &amp; ΥΙΟΣ ΟΙΝΟΠΟΙΗΤΙΚΗ Α.Ε.</b> .....	39
9.1.1. Γενικές Πληροφορίες .....	39
9.1.2 Η θέση της εταιρίας στον Κλάδο .....	40
9.1.3 Δραστηριότητα της Εταιρίας.....	42



**ΜΠΟΥΤΑΡΗ**  
**ΟΜΙΛΟΣ**

---

9.1.4	Μετοχική Σύνθεση .....	42
9.1.5	Οικονομικά Στοιχεία .....	43
9.2.	ΚΥΜΗ ΕΜΦΙΑΛΩΤΙΚΗ Α.Ε.....	45
9.2.1	Γενικές Πληροφορίες .....	45
9.2.2	Μετοχική Σύνθεση .....	45
9.2.3	Διοίκηση .....	45
9.2.4	Οικονομικά Στοιχεία .....	46
9.3.	ΤΡΟΦΟΔΟΜΙΚΗ Α.Ε. ΠΟΤΩΝ & ΤΡΟΦΙΜΩΝ .....	48
9.3.1	Γενικές Πληροφορίες .....	48
9.3.2.	Μετοχική Σύνθεση .....	49
9.3.3.	Διοίκηση .....	49
9.3.4	Οικονομικά Στοιχεία .....	50
9.4.	ΜΙΔΑΣ Α.Ε.....	52
9.4.1	Γενικές Πληροφορίες .....	52
9.4.2	Μετοχική Σύνθεση .....	53
9.4.3	Διοίκηση .....	53
9.4.4	Οικονομικά Στοιχεία.....	54
9.5.	ΚΑΜΠΑΣ ΟΙΝΟΠΟΙΗΤΙΚΗ Α.Ε. ....	56
9.5.1.	Γενικές Πληροφορίες .....	56
9.5.2	Μετοχική Σύνθεση .....	56
9.5.3	Διοίκηση .....	57
9.6	EURODRINKS ΑΝΩΝΥΜΗ ΕΤΑΙΡΙΑ ΕΜΠΟΡΙΑΣ & ΑΝΤΙΠΡΟΣΩΠΕΙΩΝ ΜΠΥΡΑΣ ΑΝΑΨΥΚΤΙΚΩΝ & ΤΡΟΦΙΜΩΝ (πρώην ΖΥΘΟΠΟΙΑ ΑΙΓΑΙΟΥ Α.Ε.) .....	59
9.6.1	Γενικές Πληροφορίες .....	59
9.6.2	Μετοχικό Κεφάλαιο και Μετοχική Σύνθεση.....	60
9.6.3	Διοίκηση .....	60
9.6.4	Οικονομικά Στοιχεία.....	61
9.7.	ALBADRINK Sh. P. K.....	63
9.7.1	Γενικές Πληροφορίες .....	63
9.7.2	Διοίκηση .....	63
9.8.	ΜΥΘΟΣ ΖΥΘΟΠΟΙΑ Α.Ε.....	64
9.8.1	Γενικές Πληροφορίες .....	64
10.	ΔΙΕΤΑΙΡΙΚΕΣ ΣΥΝΑΛΛΑΓΕΣ .....	66
11.	ΜΑΚΡΟΧΡΟΝΙΟΙ ΣΤΟΧΟΙ – ΠΡΟΟΠΤΙΚΕΣ.....	68
12.	ΠΟΛΙΤΙΚΗ ΜΕΡΙΣΜΑΤΩΝ.....	68
13.	ΠΑΡΑΡΤΗΜΑ ΟΙΚΟΝΟΜΙΚΩΝ ΚΑΤΑΣΤΑΣΕΩΝ.....	69



## **1. ΠΛΗΡΟΦΟΡΙΕΣ ΣΧΕΤΙΚΑ ΜΕ ΤΗ ΣΥΝΤΑΞΗ ΤΟΥ ΕΤΗΣΙΟΥ ΔΕΛΤΙΟΥ ΤΗΣ ΕΤΑΙΡΕΙΑΣ.**

Στο παρόν Ετήσιο Δελτίο, περιέχονται όλες οι πληροφορίες και τα οικονομικά στοιχεία που είναι απαραίτητα με βάση την απόφαση 5/204/14-11-2000 της Επιτροπής Κεφαλαιαγοράς.

Οι επενδυτές που ενδιαφέρονται για περισσότερες πληροφορίες θα μπορούν να απευθύνονται κατά τις εργάσιμες ημέρες και ώρες στα γραφεία της **I. ΜΠΟΥΤΑΡΗΣ & ΥΙΟΣ HOLDING A.E.**, 20 χλμ. Λεωφόρου Μαραθώνος, Πικέρμι Αττικής τηλ. 210 6605200, υπεύθυνος κος Νικόλαος Γιαμπανάς

Υπεύθυνοι για τη σύνταξη του Ενημερωτικού Δελτίου και την ακρίβεια των στοιχείων που περιέχει είναι :

1. Ο κ. Κωνσταντίνος Σ. Μπουτάρης, Διευθύνων Σύμβουλος της Εταιρίας, κάτοικος Αθηνών, τηλ.: 210 6605200 και
2. Ο κ. Νικόλαος Γιαμπανάς, Δ/ντής Εταιρικών Υποθέσεων του Ομίλου, κάτοικος Αθηνών, τηλ.: 210 6605200

Το Διοικητικό Συμβούλιο της εταιρίας δηλώνει ότι όλα τα Μέλη του έχουν λάβει γνώση του περιεχομένου του παρόντος Ετησίου Δελτίου και μαζί με τους συντάκτες του, βεβαιώνουν υπεύθυνα ότι :

1. Όλες οι πληροφορίες και τα στοιχεία που περιέχονται στο Ετήσιο Δελτίο είναι πλήρη και αληθή.
2. Δεν υπάρχουν άλλα στοιχεία και δεν έχουν λάβει χώρα γεγονότα, η απόκρυψη ή παράλειψη των οποίων θα μπορούσε να καταστήσει παραπλανητικό το σύνολο ή μέρος των στοιχείων και πληροφοριών που περιέχονται στο Ετήσιο Δελτίο.
3. Δεν εκκρεμούν σε βάρος της εταιρίας και των εταιριών που ελέγχονται μετοχικά από αυτήν δικαστικές διαφορές ή διαιτησίες, η έκβαση των οποίων θα μπορούσε να έχει ουσιώδεις επιπτώσεις στην οικονομική τους κατάσταση.

Η εταιρία καθώς και οι ενοποιημένες οικονομικές καταστάσεις ελέγχονται από Ορκωτούς Ελεγκτές. Συγκεκριμένα, τον έλεγχο της εταιρικής χρήσης 2004 διενήργησε η Ορκωτή Ελεγκτής κα. Ιωάννα Φλώρου της εταιρίας ΣΟΛ Α.Ε.Ο.Ε (Α.Μ. ΣΟΕ 11912958). Τα πιστοποιητικά ελέγχου της χρήσεως παρατίθενται στο παράρτημα μαζί με τις δημοσιευμένες οικονομικές καταστάσεις.

**Η εταιρία έχει ελεγχθεί φορολογικά με τακτικό φορολογικό έλεγχο μέχρι και την χρήση 2001.**

Τα Πιστοποιητικά Ελέγχου για την εταιρεία I. ΜΠΟΥΤΑΡΗΣ & ΥΙΟΣ HOLDING A.E. της χρήσεως 2004 περιλαμβάνονται στο οικείο παράρτημα.



## 2. ΠΛΗΡΟΦΟΡΙΕΣ ΣΧΕΤΙΚΑ ΜΕ ΤΙΣ ΔΗΜΟΣΙΕΣ ΠΡΟΣΦΟΡΕΣ

Κατά τη διάρκεια της τελευταίας και της τρέχουσας χρήσης δεν υπεβλήθη από την εταιρία δημόσια προσφορά αγοράς ή ανταλλαγής για μετοχές άλλης εταιρίας, ούτε έγιναν από τρίτους παρόμοιες προσφορές για μετοχές της εταιρίας.

## 3. ΚΑΤΑΛΟΓΟΣ ΠΡΟΣΩΠΩΝ ΠΟΥ ΔΥΝΑΝΤΑΙ ΝΑ ΚΑΤΑΡΤΙΖΟΥΝ ΣΥΝΑΛΛΑΓΕΣ ΣΤΟ Χ.Α.Α.

Σύμφωνα με όσα ορίζονται στο άρθρο 8 της υπ' αριθμού 5/204/14-11-2000 απόφαση του Δ.Σ. της Επιτροπής Κεφαλαιαγοράς, τα άτομα που έχουν κωδικό συναλλαγών στο ολοκληρωμένο σύστημα ηλεκτρονικών συναλλαγών 'ΟΑΣΗΣ' και λογαριασμό αξιών στο Σ.Α.Τ., και επιτρέπεται να καταρτίζουν συναλλαγές με αντικείμενο μετοχές της Ι. ΜΠΟΥΤΑΡΗΣ & ΥΙΟΣ ΑΝΩΝΥΜΟΣ ΕΤΑΙΡΙΑ ΣΥΜΜΕΤΟΧΩΝ ΚΑΙ ΕΠΕΝΔΥΣΕΩΝ ή παράγωγα προϊόντα επί των μετοχών της εταιρίας, τα οποία είναι διαπραγματεύσιμα στο Χρηματιστήριο Παραγώγων Αθηνών υπό τις προϋποθέσεις του ανωτέρω άρθρου, είναι τα κάτωθι.

Κωνσταντίνος Στ. Μπουτάρης – Πρόεδρος και Διευθύνων Σύμβουλος

Βασίλης Κωνσταντινίδης – Νομικός Σύμβουλος - Δηκηγόρος

Ιωάννα Φλώρου - Ορκωτή Ελεγκτής

Νικόλαος Π. Γιαμπανάς - Υπεύθυνος Εταιρικών Ανακοινώσεων & Εξυπηρέτησης Μετόχων

Ιωάννης Παπαδάκης - Υπεύθυνος Εσωτερικού Ελέγχου.

## 4. ΧΡΗΜΑΤΙΣΤΗΡΙΑΚΑ ΣΤΟΙΧΕΙΑ ΜΕΤΟΧΗΣ

Ο πίνακας που ακολουθεί παρουσιάζει την τιμή κλεισίματος της μετοχής της εταιρίας (κοινή & προνομιούχος), της τελευταίας συνεδρίασης κάθε μήνα, τον μηνιαίο όγκο συναλλαγών καθώς και την μηνιαία αξία συναλλαγών.

Πίνακας Τιμών Μετοχών – Αξίας Όγκου Συναλλαγών ανά Μήνα

ΜΠΟΥΤΑΡΗ – Κοινές (ΜΠΟΚΑ)				ΜΠΟΥΤΑΡΗ – Προνομιούχες (ΜΠΟΠΑ)			
Ημερομηνία	Κλείσιμο	Όγκος Μηνός	Αξία Συναλλαγών Μηνός σε χιλ. €	Ημερομηνία	Κλείσιμο	Όγκος Μηνός	Αξία Συναλλαγών Μηνός σε χιλ. €
31/12/2003	1,41			31/1/2003	1,49		
30/1/2004	1,51	2.391.755	3.655,27	28/2/2003	1,45	11.760	16,93
27/2/2004	1,37	1.097.858	1.581,38	31/3/2003	1,4	66.930	75,04
31/3/2004	1,2	1.241.724	1.528,83	30/4/2003	1,15	3.010	3,4
30/4/2004	1,22	817.796	995,05	30/5/2003	1,13	1.052	1,11
28/5/2004	1,19	625.880	750,30	30/6/2003	1,08	3.360	3,63
30/6/2004	1,01	936.224	1.112,57	31/7/2003	1,07	12.510	13,31
30/7/2004	1,1	717.880	772,36	29/8/2003	1,13	2.490	2,51
31/8/2004	1	543.000	559,77	30/9/2003	1,02	3.710	3,31
30/9/2004	0,93	576.590	532,93	31/10/2003	0,86	8.010	6,93
29/10/2004	0,84	328.680	283,74	28/11/2003	0,87	8.308	7,72
30/11/2004	0,92	1.120.324	1.117,08	31/12/2003	0,89	4.850	4,62



## **5. ΔΙΚΑΙΩΜΑΤΑ ΜΕΤΟΧΩΝ**

### **5.1. Γενικά**

Με απόφαση της Τακτικής Γενικής Συνέλευσης της 29/6/2001, λόγω της υποχρεωτικής έκφρασης του μετοχικού κεφαλαίου της εταιρίας και της ονομαστικής αξίας των μετοχών σε ΕΥΡΩ και για λόγους στρογγυλοποίησης, η ονομαστική αξία της μετοχής από 200 δρχ έγινε 204,45 ή 0,60 ΕΥΡΩ. Η αύξηση αυτή του μετοχικού κεφαλαίου ύψους 121.787.600 δρχ. ή 357.410,42 ΕΥΡΩ έγινε με κεφαλαιοποίηση μέρους του αποθεματικού από έκδοση μετοχών υπέρ το άρτιο. Έτσι, το μετοχικό κεφάλαιο διαμορφώθηκε σε 5.595.387.600 δρχ. (ή 16.420.800,00 ΕΥΡΩ) διαιρούμενο σε 27.368.000 συνολικά μετοχές από τις οποίες 25.828.000 οι κοινές ανώνυμες μετοχές ονομαστικής αξίας 204,45 δρχ. ή 0,60 ΕΥΡΩ η κάθε μια και 1.540.000 οι προνομιούχες ανώνυμες μετοχές ονομαστικής αξίας 204,45 δρχ. ή 0,60 ΕΥΡΩ η κάθε μία.

Κάθε μετοχή της εταιρίας ενσωματώνει όλα τα δικαιώματα και τις υποχρεώσεις που καθορίζονται από το Νόμο και το Καταστατικό της εταιρίας, το οποίο δεν περιέχει διατάξεις περισσότερο περιοριστικές από αυτές που προβλέπει ο Νόμος. Η κατοχή του τίτλου της μετοχής συνεπάγεται αυτοδικαίως την αποδοχή από τον κύριο αυτής του Καταστατικού της εταιρίας και των νόμιμων αποφάσεων των Γενικών Συνελεύσεων των μετόχων.

Όλες οι μετοχές της εταιρίας είναι ελεύθερα διαπραγματεύσιμες. Μονάδα διαπραγμάτευσης είναι ο τίτλος των δέκα (10) κοινών μετοχών και των δέκα (10) προνομιούχων μετοχών.

Η ευθύνη των μετόχων περιορίζεται στην ονομαστική αξία των μετοχών που κατέχουν. Οι μέτοχοι συμμετέχουν στη διοίκηση και τα κέρδη της εταιρίας σύμφωνα με το Νόμο και τις διατάξεις του Καταστατικού. Τα δικαιώματα και οι υποχρεώσεις που απορρέουν από κάθε μετοχή θα παρακολουθούν και οποιονδήποτε καθολικό ή ειδικό διάδοχο του μετόχου.

Οι μέτοχοι ασκούν τα δικαιώματά τους σε σχέση με τη Διοίκηση της εταιρίας μόνο μέσω των Γενικών Συνελεύσεων.

Οι μέτοχοι έχουν δικαίωμα προτίμησης σε κάθε μελλοντική αύξηση του μετοχικού κεφαλαίου της εταιρίας, ανάλογα με την συμμετοχή τους στο υφιστάμενο μετοχικό κεφάλαιο, όπως ορίζεται στο άρθρο 13, παράγραφος 5 του Κωδικοποιημένου Νόμου 2190/1920.

Οι δανειστές του μετόχου και οι διάδοχοί τους σε καμία περίπτωση δεν θα μπορούν να προκαλέσουν την κατάσχεση ή τη σφράγιση οποιουδήποτε περιουσιακού στοιχείου ή των βιβλίων της εταιρίας, ούτε να ζητήσουν τη διανομή ή εκκαθάρισή της, ούτε να αναμιχθούν κατά οποιοδήποτε τρόπο στη διοίκηση ή τη διαχείρισή της.

Κάθε μέτοχος, οπουδήποτε και να κατοικεί, θα λογίζεται ότι έχει νόμιμη κατοικία την έδρα της εταιρίας ως προς τις σχέσεις του με αυτήν και υπόκειται στην ελληνική νομοθεσία. Κάθε διαφορά μεταξύ της εταιρίας αφ' ενός και των μετόχων ή οποιουδήποτε τρίτου αφ' ετέρου, υπάγεται στην αποκλειστική αρμοδιότητα των τακτικών δικαστηρίων, η δε εταιρεία ενάγεται μόνο ενώπιον των δικαστηρίων της έδρας της.

Κάθε κοινή μετοχή παρέχει το δικαίωμα μίας ψήφου στις Γενικές Συνελεύσεις της εταιρίας. Συγκύριοι μετοχής, για να έχουν δικαίωμα ψήφου, πρέπει να υποδείξουν στην Εταιρία εγγράφως έναν κοινό εκπρόσωπο για τη μετοχή αυτή, ο οποίος θα τους εκπροσωπήσει στη Γενική Συνέλευση, μέχρι δε τον καθορισμό εκπροσώπου αναστέλλεται η άσκηση των δικαιωμάτων τους.



Κάθε μέτοχος δικαιούται να μετέχει στη Γενική Συνέλευση των μετόχων της εταιρίας, είτε αυτοπροσώπως, είτε μέσω πληρεξουσίου. Για να μετάσχει μέτοχος στη Γενική Συνέλευση πρέπει να δεσμεύσει τις μετοχές του μέσω του Συστήματος Αυλών Τίτλων (ΣΑΤ) πέντε (5) τουλάχιστον ημέρες πριν την ορισθείσα για την συνεδρίαση της Γενικής Συνέλευσης ημερομηνία. Μέσα στην ίδια προθεσμία πρέπει να κατατίθενται στην εταιρεία οι αποδείξεις δέσμευσης των μετοχών και τα έγγραφα εκπροσώπησης και να δίνεται στον μέτοχο απόδειξη για την είσοδό του στη Γενική Συνέλευση. Μέτοχοι που δεν θα συμμορφώνονται με τα παραπάνω, θα μετέχουν στη Γενική Συνέλευση μόνο με την άδειά της.

Μέτοχοι που εκπροσωπούν το 5% του καταβεβλημένου μετοχικού κεφαλαίου :

- έχουν δικαίωμα να ζητήσουν από το Πρωτοδικείο της έδρας της εταιρίας, το διορισμό ενός ή περισσοτέρων ελεγκτών για τον έλεγχο της εταιρίας, σύμφωνα με τα άρθρα 40, 40ε του Ν. 2190/20 και
- μπορούν να ζητήσουν τη σύγκληση Έκτακτης Γενικής Συνέλευσης των μετόχων. Το Διοικητικό Συμβούλιο είναι υποχρεωμένο να συγκαλέσει τη Συνέλευση αυτή εντός τριάντα (30) ημερών από την ημέρα κατάθεσης της αίτησης στον Πρόεδρο του Διοικητικού Συμβουλίου. Στην αίτηση, οι αιτούντες μέτοχοι οφείλουν να αναφέρουν τα θέματα για τα οποία θα πρέπει να αποφασίσει η Γενική Συνέλευση.
- Μπορούν να ζητήσουν αναβολή της λήψης αποφάσεων Τακτικής ή Έκτακτης Γενικής Συνελεύσεως. Ο Πρόεδρος της Γενικής Συνέλευσης είναι υποχρεωμένος να αναβάλει άπαξ τη λήψη αποφάσεων για τα παραπάνω θέματα ορίζοντας ημέρα συνεδριάσεως για τη λήψη αποφάσεων, εκείνη που αναφέρεται στην αίτηση, που όμως δεν μπορεί να απέχει περισσότερο από τριάντα (30) ημέρες από την ημέρα της αναβολής.
- Έχουν δικαίωμα πληροφοριών κατά το άρθρο 29, του καταστατικού.

Κάθε μέτοχος μπορεί να ζητήσει, δέκα (10) ημέρες πριν από την Τακτική Γενική Συνέλευση, τις ετήσιες οικονομικές καταστάσεις και τις σχετικές εκθέσεις του Διοικητικού Συμβουλίου και των Ελεγκτών.

Το μέρισμα κάθε μετοχής πληρώνεται στους μετόχους της εταιρίας, μέσα σε δύο (2) μήνες από την ημερομηνία της Τακτικής Γενικής Συνέλευσης, που ενέκρινε τις ετήσιες οικονομικές καταστάσεις. Ο τρόπος και ο τόπος καταβολής ανακοινώνεται δια του Τύπου.

Τα μερίσματα τα οποία δεν θα έχουν ζητηθεί για μία πενταετία παραγράφονται υπέρ του Δημοσίου.

Σε ότι αφορά τη διαδικασία κατάθεσης των μετοχών προκειμένου να συμμετέχει ο μέτοχος στις Γενικές Συνελεύσεις των μετόχων της εταιρίας και τη διαδικασία πληρωμής του μερίσματος θα εφαρμόζονται τα προβλεπόμενα στον Κανονισμό Λειτουργίας και Εκκαθάρισης του Συστήματος Αϋλών Τίτλων του Κεντρικού Αποθετηρίου Αξιών, όπως αυτός εκάστοτε ισχύει.

## **5.2. Δικαιώματα Προνομιούχων Άνευ Ψήφου Μετοχών**

Οι προνομιούχες άνευ ψήφου μετοχές είναι μη μετατρέψιμες σε κοινές και έχουν τα εξής δικαιώματα:

Από τα κέρδη χρήσεως διανέμεται πρώτα στις προνομιούχες και μετά στις κοινές το πρώτο μέρισμα που ανέρχεται σε ποσοστό 6% επί της ονομαστικής αξίας της μετοχής.

Δικαιούνται, ισότιμα με τις κοινές μετοχές, να εισπράττουν πρόσθετο μέρισμα, που διανέμεται με οποιαδήποτε μορφή.



Δικαιούνται σωρευτικού μερίσματος, που σημαίνει ότι, αν η εταιρία σε μία ή περισσότερες χρήσεις δεν μοιράσει μέρισμα ή μοιράσει μικρότερο του προβλεπόμενου (6%), τότε οι προνομιούχες μετοχές θα εισπράξουν το μέρισμα των παραπάνω χρήσεων σωρευτικά από τα κέρδη επομένων χρήσεων.

Σε περίπτωση διάλυσης ή εκκαθάρισης της εταιρίας αποδίδεται προνομιακά στους κατόχους προνομιούχων μετοχών το μετοχικό κεφάλαιο, που έχουν καταβάλλει και παράλληλα συμμετέχουν μαζί με τους κατόχους κοινών μετοχών στο προϊόν της εκκαθάρισης κατά το ποσό, που υπερβαίνει το συνολικό μετοχικό κεφάλαιο της εταιρίας.

### **5.3. Φορολογία Μερισμάτων**

Σύμφωνα με την ισχύουσα νομοθεσία (Ν. 2238/1994, άρθρο 109) οι εταιρείες των οποίων οι μετοχές τους είναι εισηγμένες στο Χρηματιστήριο Αξιών Αθηνών βαρύνονται με συντελεστή φόρου 35% επί των φορολογητέων κερδών τους πριν από οποιαδήποτε διανομή.

Έτσι, τα μερίσματα διανέμονται από τα ήδη φορολογηθέντα στο νομικό πρόσωπο κέρδη και επομένως ο μέτοχος δεν έχει καμία φορολογική υποχρέωση επί του ποσού των μερισμάτων που εισπράττει. Ως χρόνος απόκτησης του εισοδήματος από τα μερίσματα λογίζεται η ημερομηνία έγκρισης των οικονομικών καταστάσεων από τη Γενική Συνέλευση των μετόχων της εταιρίας.

Σημειώνεται ότι σύμφωνα με τις διατάξεις του Νόμου, από τα κέρδη που πραγματοποιούν σε κάθε χρήση οι θυγατρικές εταιρίες και διανέμονται μερίσματα, το μέρος των μερισμάτων που αντιστοιχεί στη μητρική εταιρία καταβάλλεται κατά την επόμενη χρήση (εκτός αν δοθεί προμέρισμα στην ίδια χρήση) και συνεπώς περιέχεται στα κέρδη της μητρικής εταιρίας της επόμενης χρήσης.

Τα δε μερίσματα από τα κέρδη της μητρικής εταιρίας που σχηματίζονται κατά ένα μέρος από τα διανεμόμενα κέρδη των εταιριών στις οποίες συμμετέχει, εφ' όσον διανεμηθούν, καταβάλλονται στην επόμενη από τη λήψη τους χρήση.

Επιπρόσθετα σημειώνεται ότι για το μέρος των κερδών της μητρικής εταιρίας που προέρχεται από μερίσματα προσδιορίζεται φορολογητέο ποσό 5%, το οποίο στη συνέχεια φορολογείται με συντελεστή φόρου 35%, καθ' όσον αυτά έχουν ήδη φορολογηθεί στην πηγή τους.





## 6. ΠΛΗΡΟΦΟΡΙΕΣ ΓΙΑ ΤΗΝ ΕΤΑΙΡΙΑ

Η εταιρία ιδρύθηκε το 1976 στη Θεσσαλονίκη. Συγκεκριμένα με την ΕΜ 22333/27.11.1975 απόφαση του Αναπληρωτή Νομάρχη Θεσσαλονίκης δόθηκε άδεια σύστασης της ανώνυμης εταιρίας με την επωνυμία «Ι. ΜΠΟΥΤΑΡΗΣ ΚΑΙ ΥΙΟΣ ΑΝΩΝΥΜΟΣ ΑΜΠΕΛΟΥΡΓΙΚΗ, ΟΙΝΟΠΟΙΗΤΙΚΗ, ΒΙΟΜΗΧΑΝΙΚΗ ΚΑΙ ΕΜΠΟΡΙΚΗ ΕΤΑΙΡΙΑ» και το διακριτικό τίτλο «ΜΠΟΥΤΑΡΗ» (ΦΕΚ 20/3/1/1976). Η Εταιρία συστάθηκε με την εισφορά της καθαρής περιουσίας των ατομικών επιχειρήσεων των α.) κ. Στυλιανού Ι. Μπουτάρη β.) Ιωάννου Στ. Μπουτάρη και γ.) Κωνσταντίνου Στ. Μπουτάρη, καθώς και της εταιρίας « Ι. ΜΠΟΥΤΑΡΗΣ & ΥΙΟΣ Α.Ε. ΟΙΝΟΠΟΙΙΑ – ΠΟΤΟΠΟΙΙΑ», η οποία είχε ιδρυθεί το 1968.

Την 5.8.1994,(Φ.Ε.Κ. 4869/94) με βάση τις διατάξεις του Ν. 2166/93 και σύμφωνα με τις αποφάσεις των Γενικών Συνελεύσεων στις 06.04.1994, 04.05.1994, και 30.06.1994, έγινε απόσχιση και εισφορά του οινοποιητικού κλάδου της στην θυγατρική εταιρία ΙΩΑΝΝΗΣ ΜΠΟΥΤΑΡΗΣ & ΥΙΟΣ ΟΙΝΟΠΟΙΗΤΙΚΗ Α.Ε., ενώ επίσης τροποποιήθηκε η επωνυμία, ο διακριτικός τίτλος και ο σκοπός της με στόχο να μετατραπεί σε Συμμετοχική Εταιρία των λοιπών εταιριών του ομίλου.

Η εταιρία έλαβε την επωνυμία « Ι. ΜΠΟΥΤΑΡΗΣ & ΥΙΟΣ ΑΝΩΝΥΜΗ ΕΤΑΙΡΙΑ ΣΥΜΜΕΤΟΧΩΝ ΚΑΙ ΕΠΕΝΔΥΣΕΩΝ» και τον διακριτικό τίτλο « Ι. ΜΠΟΥΤΑΡΗΣ & ΥΙΟΣ HOLDING Α.Ε.», οι οποίοι διατηρούνται μέχρι σήμερα . Η εταιρία είναι εγγεγραμμένη στο Μητρώο Ανωνύμων Εταιριών με αριθμό 8514/62/Β/86/349.

Σημερινή έδρα της εταιρίας είναι ο Δήμος Ελευθερίου Κορδελιού, Θεσσαλονίκης.

Η διάρκεια της είναι 50 έτη, δηλαδή μέχρι το 2026.

Ο σκοπός της εταιρίας, σύμφωνα με το καταστατικό της μετά την εισφορά του οινοποιητικού κλάδου στην «Ι. ΜΠΟΥΤΑΡΗΣ & ΥΙΟΣ ΟΙΝΟΠΟΙΗΤΙΚΗ Α.Ε.» το 1994, (ΦΕΚ 4869/94) ο οποίος διατηρείται μέχρι σήμερα είναι:

Η απόκτηση μετοχών ανωνύμων εταιριών και εν γένει η συμμετοχή σε επιχειρήσεις που έχουν ως σκοπό ή σκοπούς:

- α) την παραγωγή ή και αποθήκευση ή και εμπορία και διάθεση οίνων, ζύθου, πάσης φύσεως άλλων ποτών και τροφίμων, τόσο στην εσωτερική όσο και στη διεθνή αγορά
- β) την ανέγερση προς εκμετάλλευση ή πώληση ακινήτων
- γ) την παροχή υπηρεσιών οργανώσεως επιχειρήσεων, υπηρεσιών συμβούλων, καθώς και υπηρεσιών περί την ανάληψη νέων επιχειρηματικών ευκαιριών στην Ελλάδα και τη διεθνή αγορά και
- δ) την εκτέλεση κάθε συναφούς ή παρεμφερούς προς τους παραπάνω σκοπούς εργασίας.

Για την επιδίωξη του σκοπού της, η εταιρία μπορεί να :

- α) συνεργάζεται με οποιοδήποτε φυσικό ή νομικό πρόσωπο, συμπεριλαμβανομένης και της ίδρυσης με αυτά άλλων επιχειρηματικών μονάδων που επιδιώκουν συναφείς ή παρεμφερείς σκοπούς
- β) παρέχει εξειδικευμένες υπηρεσίες και συμβουλές σε συνδεδεμένες και μη εταιρίες



γ) παρέχει με απόφαση του Διοικητικού Συμβουλίου, με την επιφύλαξη των διατάξεων του άρθρου 23α του ΚΝ 2190/1920, όπως ισχύει, εγγυήσεις υπέρ τρίτων, ίδια υπέρ συνδεδεμένων επιχειρήσεων, ή και πιστώσεις προς συνδεδεμένες εταιρίες.

Η εταιρία είναι εισηγμένη στην κύρια αγορά του Χ.Α.Α. από την 11η Δεκεμβρίου 1987.

Σημειώνεται ότι δεν έχει σημειωθεί μεταβολή του σκοπού της εταιρίας κατά την τελευταία πενταετία.

Η εταιρία σήμερα δραστηριοποιείται στους κλάδους «Νομικές Δραστηριότητες και Δραστηριότητες Παροχής Επιχειρηματικών και Διαχειριστικών Συμβουλών» (Κλάδοι 741.1, 741.4 ΣΤΑΚΟΔ – 91)

## 6.1 Ιστορικό

Η εταιρία ιδρύθηκε το 1976 με εισφορά των ατομικών επιχειρήσεων της οικογένειας Μπουτάρη και της «Ι. ΜΠΟΥΤΑΡΗΣ & ΥΙΟΣ Α.Ε. ΟΙΝΟΠΟΙΙΑ – ΠΟΤΟΠΟΙΙΑ».

Η δραστηριοποίηση της οικογένειας Μπουτάρη στο χώρο της οινοποιίας άρχισε το 1879 στην Νάουσα με την ίδρυση της ατομικής επιχείρησης του Ιωάννη Στ. Μπουτάρη, προγόνου των σημερινών μετόχων.

Τις δεκαετίες 1930 - 1960 η οινοποιία Μπουτάρη ασχολήθηκε συστηματικά με την ανάπτυξη του κόκκινου κρασιού, ξεκίνησε τις πρώτες εξαγωγές με προορισμό την Αίγυπτο, Τουρκία, Αυστρία και Ιαπωνία και τέλος δημιούργησε το κόκκινο κρασί «Νάουσα Μπουτάρη» το οποίο σταδιακά πήρε την πρώτη θέση στις προτιμήσεις της ελληνικής 'ελίτ'.

Την δεκαετία του 1970 δημιουργείται ο πρώτος αμπελώνας 'Όνομασίας Προέλευσης', επεκτείνεται η παραγωγή, αναπτύσσονται νέα προϊόντα και δημιουργούνται οινοποιεία και αμπελώνες σε περιοχές Ο.Π.Α.Π.

Στα μέσα της δεκαετίας του 1980 και όταν η εταιρία είχε κατακτήσει την πρώτη θέση στην αγορά εμφιαλωμένου οίνου με μερίδιο άνω του 20%, αποφασίστηκε η επέκταση στον ευρύτερο χώρο τροφίμων και ποτών, έτσι το 1984 εξαγοράστηκε η εταιρία «Ν. ΒΟΣΙΝΑΚΗΣ ΑΒΕΕ», δεύτερη εταιρία στην αγορά φρυγανιάς.

Το 1988, η στρατηγική της εταιρίας επεκτάθηκε στην αγορά οινοπνευματωδών ποτών βάσει των προβλέψεων της ανάπτυξής τους στην Ελλάδα, και ανέλαβε την αποκλειστική πώληση και διανομή στην Ελλάδα των ποτών *JOHNNIE WALKER*, *GORDON'S GIN*, *BLACK & WHITE* και μέσω της δημιουργίας της «ΓΙΟΥΝΑΪΤΕΝΤ ΝΤΙΣΤΙΛΕΡΣ ΜΠΟΥΤΑΡΗ ΕΜΠΟΡΙΑ , ΕΙΣΑΓΩΓΕΣ, ΑΝΤΙΠΡΟΣΩΠΕΙΕΣ ΠΟΤΩΝ ΑΕ», ως joint venture με την «UNITED DISTILLERS Plc». Στο joint venture αυτό συμμετείχε κατά 40% η εταιρία και κατά 60% η «UNITED DISTILLERS Plc».

Το 1990 η εταιρία ανέλαβε την αντιπροσωπεία στην Ελλάδα του πρώτου σε πωλήσεις στον κόσμο οινοπνευματώδους ποτού *BACARDI*.

Τον Σεπτέμβριο του 1991, η εταιρία εξαγόρασε την «Α. ΚΑΜΠΑΣ ΑΕ» την παλαιότερη οινοβιομηχανία στην Ελλάδα, με μεγάλη ακίνητη περιουσία συνολικής έκτασης 1.500 στρεμμάτων περίπου. Έτσι, το μερίδιο αγοράς εμφιαλωμένου οίνου που ήλεγχαν οι δύο εταιρίες ξεπερνούσε το 25%, και το 30-32% των εξαγωγών αυτού.

Τον Μάρτιο του 1992 η εταιρία εξαγόρασε από την «BSN» το 67% των μετοχών της «HENNINGER HELLAS S.A.», μετονομάστηκε σε «ΖΥΘΟΠΟΙΙΑ ΒΟΡΕΙΟΥ ΕΛΛΑΔΑΣ Α.Ε.».



## ΜΠΟΥΤΑΡΗ ΟΜΙΛΟΣ

---

Αργότερα μετέφερε την έδρα και τις διοικητικές υπηρεσίες της στο εργοστάσιο της Σίνδου, στην Θεσσαλονίκη. Στις 3/1/2001 η εταιρία μετονομάστηκε σε Μύθος Ζυθοποιία ΑΕ.

Τον Ιούλιο του 1992 και τον Δεκέμβριο του 1993 η εταιρία πούλησε σταδιακά το μερίδιο που κατείχε στην εταιρία UNITED DISTILLERS BOUTARI (joint venture με GUINNESS) στη μητρική εταιρία GUINNESS PLC.

Την ίδια χρονιά, η εταιρία ίδρυσε την εταιρία φυσικών διανομών ΜΙΔΑΣ Α.Ε., η οποία ανέλαβε την αποθήκευση και διακίνηση όλων των προϊόντων του ομίλου ΜΠΟΥΤΑΡΗ και της UNITED DISTILLERS BOUTARI καθώς και τρίτων.

Το 1993 η εταιρία εξαγόρασε το ενεργητικό της εταιρίας ΒΟΤΡΥΣ (συμπεριλαμβανομένων σημάτων, αποθεμάτων κλπ), ενώ εξασφάλισε ταυτόχρονα την αντιπροσώπευση, παραγωγή και εμπορία των διεθνών σημάτων μπίρας TUBORG και CARLSBERG για την «ΚΑΜΠΑΣ». Την παραγωγή της TUBORG ανέλαβε η ΖΥΘΟΠΟΙΙΑ ΒΟΡΕΙΟΥ ΕΛΛΑΔΑΣ Α.Ε. (νυν ΜΥΘΟΣ ΖΥΘΟΠΟΙΙΑ ΑΕ).

Το 1994, η εταιρία Α. ΚΑΜΠΑΣ Α.Ε. ανέλαβε την αποκλειστική εμπορία των προϊόντων της ΖΥΘΟΠΟΙΙΑΣ ΒΟΡΕΙΟΥ ΕΛΛΑΔΟΣ (νυν ΜΥΘΟΣ ΖΥΘΟΠΟΙΙΑ ΑΕ) στην ελληνική αγορά καθώς επίσης και της βρετανικής μαύρης μπίρας Guinness.

Το 1994 ιδρύθηκε στα Τίρανα η ALBADRINK Sh. P. K., η οποία ασχολείται με την έρευνα της αλβανικής αγοράς και την προώθηση των προϊόντων του ομίλου.

Την ίδια χρονιά, και σύμφωνα με απόφαση της Τακτικής Γενικής Συνέλευσης της 30.6.1994, αποσχίστηκε ο οινοποιητικός κλάδος και όλες οι παραγωγικές δραστηριότητες της εταιρίας μεταβιβάστηκαν στη θυγατρική εταιρία Ι. ΜΠΟΥΤΑΡΗΣ & ΥΙΟΣ ΟΙΝΟΠΟΙΗΤΙΚΗ Α.Ε. Συνεπεία αυτού η εταιρία μετετράπη σε εταιρία συμμετοχών και επενδύσεων με κύρια δραστηριότητα την παροχή υπηρεσιών προς τις εταιρίες του ομίλου.

Επίσης, την ίδια χρονιά υπογράφηκε συμφωνία με την «SCHWEPPEES INT.» για την αποκλειστική παραγωγή, αντιπροσώπευση, προώθηση και διάθεση των προϊόντων της τελευταίας στην Ελλάδα.

Τη διετία 1995-96 η εταιρία ανέπτυξε το νέο προϊόν, την μπίρα ΜΥΘΟΣ, και προετοίμασε την εισαγωγή του στην ελληνική αγορά.

Το 1997 πραγματοποιήθηκε με επιτυχία η εισαγωγή της μπίρας ΜΥΘΟΣ στην ελληνική αγορά. Το νέο προϊόν έγινε δεκτό με ιδιαίτερη απήχηση βοηθώντας θεαματικά στην βελτίωση των αποτελεσμάτων της ΜΥΘΟΣ ΖΥΘΟΠΟΙΙΑ ΑΕ.

Το 1998 ενισχύθηκε περαιτέρω η παρουσία της ΜΥΘΟΣ ΖΥΘΟΠΟΙΙΑ ΑΕ και τα μερίδια αγορά της διαμορφώθηκαν στο 10% από 6,6% το 1995, δηλαδή την προ της εισαγωγής του ΜΥΘΟΥ περίοδο.

Τον Οκτώβριο του 1998 ο όμιλος προχώρησε σε ρύθμιση των υποχρεώσεων του προς τις τράπεζες και την κεφαλαιακή αναδιάρθρωσή του με την μετατροπή των βραχυπρόθεσμων υποχρεώσεων του σε μακροπρόθεσμες. Η ρύθμιση αυτή αποτέλεσε εξέλιξη θεμελιώδους σημασίας για την πορεία του ομίλου, αφού μείωσε τις άμεσες πιέσεις για καταβολή μετρητών, ενίσχυσε την πιστοληπτική του ικανότητά του, έδωσε την δυνατότητα διαμόρφωσης κερδοφόρων αποτελεσμάτων για τις θυγατρικές εταιρίες του ομίλου.



Το 1999 σταθεροποιήθηκε η παρουσία της ΜΥΘΟΣ ΖΥΘΟΠΟΙΙΑ ΑΕ με επιπλέον αύξηση του μεριδίου της στην Ελληνική αγορά μπύρας, που διαμορφώθηκε στο 11.8%. Επίσης, η Ι.ΜΠΟΥΤΑΡΗΣ & ΥΙΟΣ ΟΙΝΟΠΟΙΗΤΙΚΗ Α.Ε., παρουσίασε τη νέα γενιά κρασιών αποσκοπώντας στον εμπλουτισμό της γκάμας των προσφερόμενων προϊόντων της.

Ο όμιλος το 1999, στα πλαίσια της περαιτέρω αναδιάρθρωσης, και στρατηγικής ανάπτυξης των εταιριών του, προχώρησε σε συμφωνία με θεσμικούς Έλληνες και ξένους επενδυτές υπό την διαχείριση της εταιρίας venture capital GLOBAL FINANCE Α.Ε., μιας εκ των κορυφαίων εταιριών παροχής επιχειρηματικού κεφαλαίου την Ελλάδα. Με την προαναφερθείσα συμφωνία αποφασίστηκε η συμμετοχή των θεσμικών επενδυτών, μέσω αυξήσεως του μετοχικού κεφαλαίου των θυγατρικών εταιριών του ομίλου συνολικού ύψους δρχ 4.7 δις.

Τον Οκτώβριο του 2000 ολοκληρώθηκε με επιτυχία η αύξηση του μετοχικού κεφαλαίου της εταιρίας με καταβολή μετρητών μέσω του Χ.Α.Α. ύψους 8.2 δις δρχ. Παράλληλα, ολοκληρώθηκαν οι αυξήσεις μετοχικού κεφαλαίου των θυγατρικών εταιριών με την συμμετοχή των λοιπών μετόχων τους. Η συνολική εισροή νέων κεφαλαίων στον όμιλο ανήλθε σε Δρχ. 11 δις περίπου.

Από τον Αύγουστο του 2002 η εταιρεία Scottish & Newcastle Plc., η 2<sup>η</sup> σε μέγεθος Ζυθοποιία στην Ευρώπη, κατέχει το 46.46% του μετοχικού κεφαλαίου της Μύθος Ζυθοποιία Α.Ε.

Παράλληλα, οι δύο κύριοι μέτοχοι της ΜΥΘΟΣ ΖΥΘΟΠΟΙΙΑ Α.Ε., δηλαδή η Ι. Μπουτάρης & Υιός Holding Α.Ε. (46.46%) και η Scottish & Newcastle Plc. (46.46%) παραχώρησαν προς τη ΜΥΘΟΣ ΖΥΘΟΠΟΙΙΑ Α.Ε. ομολογιακό μετατρέψιμο δάνειο ύψους € 8.8 εκ.

Το 2004 η Scottish & Newcastle Plc. αύξησε το ποσοστό της στη ΜΥΘΟΣ ΖΥΘΟΠΟΙΙΑ Α.Ε. στο 68% εξαγοράζοντας 21,46% από την Ι. Μπουτάρης & Υιός Holding ΑΕ. Παράλληλα, η Ι. Μπουτάρης & Υιός Holding ΑΕ εξαγόρασε το ποσοστό που κατείχαν στη ΜΥΘΟΣ ΖΥΘΟΠΟΙΙΑ Α.Ε. οι Τράπεζες Πειραιώς και Alpha με αποτέλεσμα να κατέχει σήμερα το 32% της εταιρείας.

Στα πλαίσια της παραπάνω συμφωνίας η Scottish & Newcastle Plc εξαγόρασε στο 100% της αξίας του το Ομολογιακό Δάνειο που είχε χορηγήσει η Ι. Μπουτάρης & Υιός Holding ΑΕ προς τη ΜΥΘΟΣ ΖΥΘΟΠΟΙΙΑ Α.Ε. προς € 4,4 εκ.

Η πλειοψηφική συμμετοχή της S&N στο μετοχικό κεφάλαιο της ΜΥΘΟΣ ΖΥΘΟΠΟΙΙΑ Α.Ε. ανοίγει ένα νέο κεφάλαιο στην θυγατρική εταιρεία και ενισχύει ακόμα περισσότερο τις προοπτικές των προϊόντων της στην εγχώρια και διεθνή αγορά. Παράλληλα προσφέρει τα μέσα ώστε να μειωθεί δραστικά το λειτουργικό κόστος να μειωθεί δραστικά ο δανεισμός της και να αυξηθεί η παραγωγικότητα της ΜΥΘΟΣ ΖΥΘΟΠΟΙΙΑ Α.Ε. με πολλαπλά οφέλη.

Η ΜΥΘΟΣ ΖΥΘΟΠΟΙΙΑ Α.Ε. κατέχει πλέον το 14% της Ελληνικής αγοράς μπύρας.

Η Ι. Μπουτάρης & Υιός Holding ΑΕ αύξησε το ποσοστό της στο μετοχικό κεφάλαιο της ΚΥΜΗ ΕΜΦΙΑΛΩΤΙΚΗ στο 72%.



## 6.2 Δομή του Ομίλου Μπουτάρη

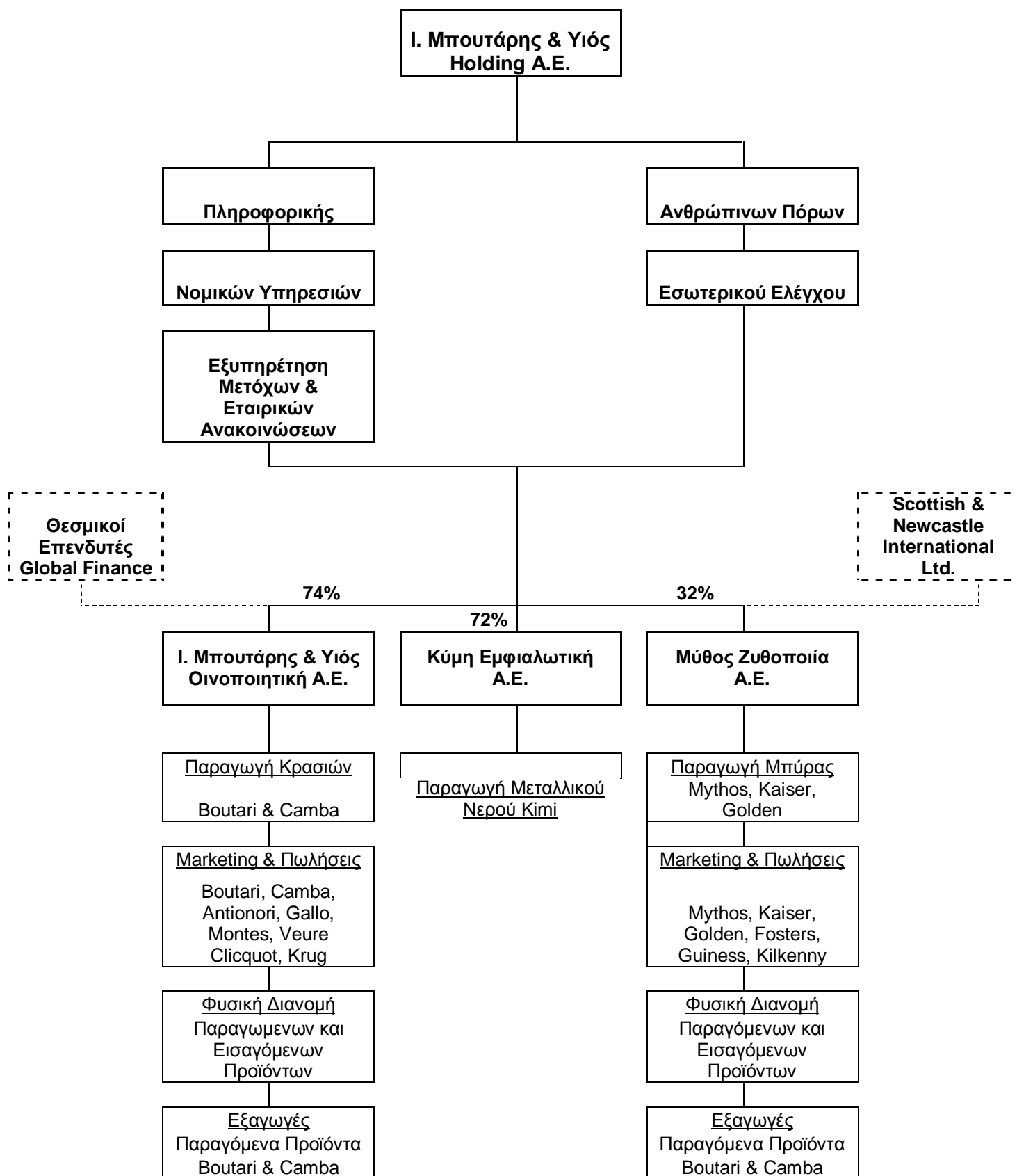



### 6.3 Συμμετοχές – Εσωτερική Λογιστική Αξία Συμμετοχών

Κατά την 31.12.2004 η αξία των συμμετοχών της εταιρίας είχε ως εξής:

ΕΤΑΙΡΙΑ	ΑΞΙΑ	ΠΟΣΟΣΤΟ
	ΣΥΜΜΕΤΟΧΗΣ	ΣΥΜΜΕΤΟΧΗΣ
1. Ι. ΜΠΟΥΤΑΡΗΣ & ΥΙΟΣ ΟΙΝΟΠΟΙΗΤΙΚΗ ΑΕ	8.689	74,03%
2. ΜΙΔΑΣ ΑΕ	2.319	99,37%
3. ΜΥΘΟΣ ΖΥΘΟΠΟΙΙΑ Α.Ε.	11.028	32,08%
4. EURODRINKS Α.Ε.	5.816	100%
5. ALBADRINK ΕΠΕ	294	100%
6. ΤΡΟΦΟΔΟΜΙΚΗ Α.Ε.	9.227	45,13%
7. ΚΑΜΠΑΣ ΟΙΝΟΠΟΙΗΤΙΚΗ Α.Ε.	218	99,50%
8. ΚΥΜΗ ΕΜΦΙΑΛΩΤΙΚΗ Ε.Π.Ε.	597	72,10%
<b>ΣΥΝΟΛΟ</b>	<b>38.188</b>	

\* Ποσά σε χιλιάδες Euro

\*\*Σύμφωνα με τον Κώδικα Βιβλίων & Στοιχείων

### 6.4 Αντικείμενο εργασιών

Από το 1994 και μετά ο κύκλος εργασιών της εταιρίας προέρχεται αποκλειστικά από παροχή υπηρεσιών σε εταιρίες του ομίλου.

Η εταιρία στα πλαίσια του σκοπού της παρέχει βάση σχετικών συμβάσεων υπηρεσίες για τις οποίες ανάλογα με την έκταση τους τιμολογεί τις θυγατρικές της εταιρίες.

### 6.5 Πάγια Περιουσιακά

#### Εξέλιξη Αξίας των Πάγιων Περιουσιακών Στοιχείων

Στον πίνακα που ακολουθεί παρουσιάζεται η μεταβολή της λογιστικής αξίας των παγίων της εταιρίας για την περίοδο 2003 - 2004 :

ΠΕΡΙΓΡΑΦΗ ΠΑΓΙΩΝ	Α' ΑΞΙΕΣ ΚΤΗΣΕΩΣ					Β' ΑΠΟΣΒΕΣΕΙΣ					ΥΠΟΛΟΙΠΟ
	31.12.2003	ΠΡΟΣΘΗΚΕΣ	ΜΕΙΩΣΕΙΣ	ΑΝΑΠΡ/ΓΗ	31.12.2004	31.12.2003	ΑΠΟΣΒΕΣΕΙΣ 2.004	ΜΕΙΩΣΕΙΣ	ΑΝΑΠΡ/ΓΗ	31.12.2004	
ΓΗΠΕΔΑ - ΟΙΚΟΠΕΔΑ	1.301.392,62	72.003,65	0,00	585.626,67	1.959.022,94	0,00	0,00	0,00	0,00	0,00	1.959.022,94
ΑΓΡΟΙ - ΦΥΤΕΙΕΣ	723.893,25	0,00	0,00	323.550,95	1.047.444,20	0,00	0,00	0,00	0,00	0,00	1.047.444,20
ΚΤΙΡΙΑ - ΤΕΧΝ. ΕΡΓΑ	3.595.478,19	0,00	0,00	696.090,05	4.291.568,24	2.514.118,28	193.972,10	0,00	424.135,91	3.132.226,29	1.159.341,95
ΜΗΧ/ΤΑ - ΕΓΚΑΤΑΣΤΑΣΕΙΣ	35.700,66	0,00	0,00	0,00	35.700,66	16.572,33	5.216,52	0,00	0,00	21.788,85	13.911,81
ΜΕΤΑΦΟΡΙΚΑ ΜΕΣΑ	88.879,03	0,00	0,00	0,00	88.879,03	70.518,32	8.146,84	0,00	0,00	78.665,16	10.213,87
ΕΠΙΠΛΑ - ΣΚΕΥΗ	574.607,81	1.908,98	0,00	0,00	576.516,79	546.575,68	20.244,19	0,00	0,00	566.819,87	9.696,92
ΑΚΙΝΗΤΟΠΟΙΗΣΕΙΣ ΥΠΟ ΕΚΤΕΛΕΣΗ & ΠΡΟΚΑΤ.	91.767,05	0,00	0,00	0,00	91.767,05	0,00	0,00	0,00	0,00	0,00	91.767,05
<b>ΣΥΝΟΛΟ</b>	<b>6.411.718,61</b>	<b>73.912,63</b>	<b>0,00</b>	<b>1.605.267,67</b>	<b>8.090.898,91</b>	<b>3.147.784,61</b>	<b>227.579,65</b>	<b>0,00</b>	<b>424.135,91</b>	<b>3.799.500,17</b>	<b>4.291.398,74</b>

Η τελευταία αναπροσαρμογή της αξίας των ακινήτων της εταιρίας έγινε στη χρήση 2004



### **Ασφαλιστήρια Συμβόλαια**

Η ανάλυση των ασφαλιστηρίων συμβολαίων της εταιρίας και το ύψος του ασφαλιζόμενου κινδύνου ανά κατηγορία περιουσιακού στοιχείου έχει ως εξής:

<b>Ασφαλιστική Εταιρία</b>	<b>Αριθμ. Συμβολαίου</b>	<b>Ισχύς Συμβολαίου</b>	<b>Είδος Ασφαλιστικού Κινδύνου</b>	<b>Ασφαλιστικό Κεφάλαιο (σε χιλ.ευρω)</b>	<b>Καλυπτόμενα Περιουσιακά Στοιχεία</b>
GERLING-KONZERN	81/78214/01	31/12/2004-31/12/2004	Αστική Ευθύνη	2.400	Γενική Αστική Ευθύνη , Αστική Ευθύνη προϊόντων και Εργοδοτική Ευθύνη
GERLING-KONZERN	81/57582/28/1	30/4/2005 – 30/4/2006	Παντός Κινδύνου	2.030	Εγκαταστάσεις Πικερμίου και Κορδελιού

Τα συνολικά ασφαλιζόμενα κεφάλαια κατά παντός κινδύνου των εταιριών του ομίλου ανέρχονται σε ποσόν των 35 εκ. ΕΥΡΩ περίπου.



## 6.6 Εξέλιξη Μετοχικού Κεφαλαίου

Το μετοχικό κεφάλαιο της εταιρίας ανέρχεται σήμερα στο ποσό των €16.420.800. Στο ποσό αυτό ανήλθε ακολουθώντας τα εξής στάδια :

- 1) Όπως οριζόταν στο άρθρο 39 του Καταστατικού της εταιρίας (ΦΕΚ 20/3.1.1976), το μετοχικό κεφάλαιο ορίστηκε αρχικά σε δρχ. 42.250.000 διαιρούμενο σε 84.500 κοινές ονομαστικές μετοχές, ονομαστικής αξίας δρχ. 500 και τιμής διάθεσης δρχ. 500 εκάστη, το οποίο καταβλήθηκε από τους ιδρυτές, αρχικούς μετόχους.
- 2) Με απόφαση της Έκτακτης Γενικής Συνέλευσης των μετόχων της 22.9.1976 (ΦΕΚ 2633/6.10.76), το μετοχικό κεφάλαιο της εταιρίας αυξήθηκε κατά δρχ.7.750.000 με την έκδοση 15.500 νέων κοινών ανωνύμων μετοχών, ονομαστικής αξίας δρχ.500 και τιμής διάθεσης δρχ.500 εκάστη. Η αύξηση αυτή έγινε με καταβολή μετρητών. Έτσι, το μετοχικό κεφάλαιο της εταιρίας ανήλθε σε δρχ. 50.000.000 διαιρούμενο σε 100.000 κοινές μετοχές, ονομαστικής αξίας δρχ.500 εκάστη, από τις οποίες 84.500 ονομαστικές και 15.500 ανώνυμες.
- 3) Με απόφαση της Τακτικής Γενικής Συνέλευσης των Μετόχων της εταιρίας της 30.6.1982 (ΦΕΚ 3410/20.8.82), το μετοχικό κεφάλαιο αυτής αυξήθηκε κατά δρχ.91.000.000 με την έκδοση 182.000 νέων κοινών μετοχών, από τις οποίες 153.790 ονομαστικές και 28.210 ανώνυμες, ονομαστικής αξίας δρχ.500 και τιμής διάθεσης δρχ. 500 εκάστη. Η αύξηση αυτή του μετοχικού κεφαλαίου της εταιρίας έγινε με την κεφαλαιοποίηση της από δρχ.89.258.941 υπεραξίας που προέκυψε από την αναπροσαρμογή της αξίας των ακινήτων της εταιρίας προς εφαρμογή και σύμφωνα με τη διαδικασία του Ν. 1249/1982 και με καταβολή μετρητών για στρογγυλοποίηση κατά δρχ.1.741.059 του προς κεφαλαιοποίηση παραπάνω ποσού της υπεραξίας των ακινήτων. Έτσι, το μετοχικό κεφάλαιο της εταιρίας ανήλθε σε δρχ. 141.000.000 διαιρούμενο σε 282.000 κοινές μετοχές, ονομαστικής αξίας δρχ. 500 εκάστη από τις οποίες 238.290 ονομαστικές και 43.710 ανώνυμες.
- 4) Με απόφαση της Έκτακτης Γενικής Συνέλευσης των Μετόχων της εταιρίας της 14.12.1986 (ΦΕΚ 3415/29.12.86), το μετοχικό κεφάλαιο της εταιρίας αυξήθηκε κατά δρχ. 100.000.000 με την έκδοση 200.000 νέων κοινών μετοχών, από τις οποίες 169.000 ονομαστικές και 31.000 ανώνυμες, ονομαστικής αξίας δρχ. 500 και τιμής διάθεσης δρχ. 500 εκάστη. Η αύξηση αυτή έγινε με καταβολή μετρητών. Έτσι το μετοχικό κεφάλαιο της εταιρίας αυξήθηκε σε δρχ. 241.000.000 διαιρούμενο σε 482.000 κοινές μετοχές, ονομαστικής αξίας δρχ. 500 εκάστη, από τις οποίες 407.290 ονομαστικές και 74.710 ανώνυμες.
- 5) Η Έκτακτη Γενική Συνέλευση της εταιρίας της 28.10.1987 (ΦΕΚ 2733/11.11.87) αποφάσισε μεταξύ άλλων τα εξής:
  - α) Μείωση της ονομαστικής αξίας της μετοχής από δρχ.500 σε δρχ. 200 και το εκ δραχμών δρχ. 241.000.000 μετοχικό κεφάλαιο της εταιρίας διαιρέθηκε πλέον σε 1.205.000 μετοχές ονομαστικής αξίας δρχ. 200 εκάστη, από τις οποίες 1.018.225 ονομαστικές και 186.775 ανώνυμες.
  - β) το μετοχικό κεφάλαιο αυξήθηκε κατά δρχ.70.000.000 με την έκδοση 350.000 νέων μετοχών ονομαστικής αξίας δρχ. 200 και τιμής διάθεσης δρχ. 2.300 εκάστη, από τις οποίες 175.000 μετοχές κοινές ανώνυμες μετά ψήφου και 175.000 προνομιούχες άνευ ψήφου μη μετατρέψιμες.
  - γ) την μετατροπή 300.225 κοινών ονομαστικών μετοχών σε κοινές ανώνυμες.





Έτσι, το μετοχικό κεφάλαιο της εταιρίας ανήλθε σε δρχ.311.000.000 διαιρούμενο σε 1.555.000 μετοχές ονομαστικής αξίας δρχ. 200 εκάστη από τις οποίες 662.000 κοινές ανώνυμες, 718.000 κοινές ονομαστικές, και 175.000 προνομιούχες άνευ ψήφου.

- 6) Η Έκτακτη Γενική Συνέλευση των Μετόχων της εταιρίας της 6.10.1988 (ΦΕΚ 3302/1.11.88), αποφάσισε την αύξηση του μετοχικού κεφαλαίου της εταιρίας κατά δρχ. 311.000.000 με την έκδοση 1.555.000 νέων μετοχών ονομαστικής αξίας δρχ. 200 και τιμής διάθεσης 200 δρχ εκάστη, με κεφαλαιοποίηση των λογαριασμών «Διαφοράς Αναπροσαρμογής Αξίας Παγίων» (σύμφωνα με τις διατάξεις της υπ. αριθμόν Ε 2665/84/22.2.1988 αποφάσεως των Υπουργών Εθνικής Οικονομίας και Οικονομικών) κατά δρχ. 241.969.818 και «Διαφορά από έκδοση μετοχών υπέρ το άρτιο» κατά δρχ. 69.030.182. Οι παραπάνω 1.555.000 νέες μετοχές ήταν κατ' είδος και ποσότητα αντίστοιχες προς τις υπάρχουσες μετοχές της εταιρίας και διανεμήθηκαν δωρεάν στους παλαιούς μετόχους με αναλογία 1 νέα ανά 1 παλαιά μετοχή. Έτσι, το μετοχικό κεφάλαιο της εταιρίας ανήλθε σε δρχ.622.000.000 διαιρούμενο σε 3.110.000 μετοχές ονομαστικής αξίας δρχ.200 εκάστη από τις οποίες 1.324.000 κοινές ανώνυμες, 1.436.000 κοινές ονομαστικές και 350.000 προνομιούχες ανώνυμες άνευ ψήφου.
- 7) Με απόφαση της Έκτακτης Γενικής Συνέλευσης των Μετόχων της εταιρίας της 11.4.1990 και 24.4.1990 (ΦΕΚ 1300/14.5.90), το μετοχικό κεφάλαιο αυξήθηκε κατά δρχ.62.200.000 με την έκδοση 311.000 νέων μετοχών ονομαστικής αξίας δρχ.200 και τιμής διάθεσης 6.600 δρχ εκάστη, από τις οποίες 276.000 κοινές ανώνυμες και 35.000 προνομιούχες άνευ ψήφου μη μετατρέψιμες. Η διαφορά που θα προκύψει από την έκδοση μετοχών υπέρ το άρτιο ύψους δρχ. 1.990.400.000 θα πιστωθεί στο λογαριασμό «Αποθεματικό από την έκδοση υπέρ το άρτιο». Έτσι το μετοχικό κεφάλαιο της εταιρίας ανήλθε σε δρχ.684.200.000 διαιρούμενο σε 3.421.000 μετοχές ονομαστικής αξίας δρχ.200 εκάστη από τις οποίες 1.600.000 κοινές ανώνυμες, 1.436.000 κοινές ονομαστικές και 385.000 προνομιούχες ανώνυμες άνευ ψήφου.
- 8) Με απόφαση της Έκτακτης Γενικής Συνέλευσης των Μετόχων της εταιρίας της 9.11.1992 (ΦΕΚ 5613/22.12.92) , το μετοχικό κεφάλαιο αυξήθηκε :
- α) κατά ποσό δρχ.93.190.153 λόγω κεφαλαιοποιήσεως της εκ δρχ.93.190.353 υπεραξίας του μηχανολογικού εξοπλισμού σύμφωνα με τις διατάξεις του Ν. 1731/1987
- β) κατά ποσό δρχ.574.880.516 λόγω κεφαλαιοποιήσεως της εκ δρχ.574.880.516 υπεραξίας των γηπέδων και κτιρίων σύμφωνα με τις διατάξεις του Ν. 2065/1992
- γ) κατά ποσό δρχ.16.129.331 από κεφαλαιοποίηση μέρους του αποθεματικού από την έκδοση μετοχών υπέρ το άρτιο, ήτοι συνολικά κατά ποσό δρχ.684.200.000 με την έκδοση 3.421.000 νέων μετοχών ονομαστικής αξίας δρχ.200 η καθεμία. Οι παραπάνω 3.421.000 νέες μετοχές ήταν κατ' είδος και ποσότητα αντίστοιχες προς τις υπάρχουσες μετοχές της εταιρίας και διανεμήθηκαν δωρεάν στους μετόχους κατ' αναλογία μία νέα προς μία παλαιά. Έτσι το μετοχικό κεφάλαιο της εταιρίας ανέρχεται σε δρχ.1.368.400.000 διαιρούμενο σε 6.842.000 μετοχές ονομαστικής αξίας δρχ.200 εκάστη από τις οποίες 3.200.000 κοινές ανώνυμες, 2.872.000 κοινές ονομαστικές και 770.000 προνομιούχες ανώνυμες άνευ ψήφου.
- 9) Με απόφαση της ίδιας Έκτακτης Γενικής Συνέλευσης των μετόχων της εταιρίας της 9.11.1992 (ΦΕΚ 5613/22.12.92) οι κοινές ονομαστικές μετοχές της εταιρίας μετατράπηκαν σε κοινές ανώνυμες σε αναλογία 1 κοινή ονομαστική προς 1 κοινή ανώνυμη. Έτσι, το μετοχικό κεφάλαιο της εταιρίας ανέρχεται σε δρχ.1.368.400.000 διαιρούμενο σε 6.842.000 μετοχές ονομαστικής αξίας δρχ.200 εκάστη από τις οποίες 6.072.000 κοινές ανώνυμες, και 770.000 προνομιούχες ανώνυμες άνευ ψήφου.



- 10) Η Έκτακτη Γενική Συνέλευση των κοινών μετόχων της εταιρίας της 11.5.1998 και των προνομιούχων μετόχων της 25.5.1998 αποφάσισε την αύξηση του μετοχικού κεφαλαίου κατά δρχ. 1.368.400.000 με καταβολή μετρητών με την έκδοση 6.842.000 μετοχών ονομαστικής αξίας δρχ.200 και τιμή διάθεσης δρχ.200 εκάστη, από τις οποίες 6.072.000 κοινές ανώνυμες, και 770.000 προνομιούχες. Έτσι, το μετοχικό κεφάλαιο της εταιρίας ανέρχεται σε δρχ. 2.736.800.000 διαιρούμενο σε 13.684.000 μετοχές ονομαστικής αξίας δρχ.200 εκάστη από τις οποίες 12.144.000 κοινές ανώνυμες και 1.540.000 προνομιούχες ανώνυμες άνευ ψήφου.
- 11) Με την απόφαση των Εκτάκτων Γενικών Συνελεύσεων των κοινών μετόχων της εταιρίας της 5.01.2000 και 12.6.2000 αποφασίσθηκε η αύξηση του μετοχικού κεφαλαίου κατά δρχ. 2.736.800.000 με καταβολή μετρητών με την έκδοση 13.684.000 κοινών ανωνύμων μετοχών ονομαστικής αξίας δρχ. 200, και τιμή διάθεσης 600 δρχ. Έτσι, μετά την αύξηση το μετοχικό κεφάλαιο της εταιρίας διαμορφώθηκε σε 5.473.600.000 διαιρούμενο σε 25.828.000 κοινές ανώνυμες μετοχές και σε 1.540.000 προνομιούχες μετοχές άνευ ψήφου.
- 12) Με απόφαση της Τακτικής Γενικής Συνέλευσης της 29/6/2001, λόγω της υποχρεωτικής έκφρασης του μετοχικού κεφαλαίου της εταιρίας και της ονομαστικής αξίας των μετοχών σε ΕΥΡΩ και για λόγους στρογγυλοποίησης, η ονομαστική αξία της μετοχής από 200 δρχ έγινε 204,45 ή 0,60 ΕΥΡΩ. Η αύξηση αυτή του μετοχικού κεφαλαίου ύψους 121.787.600 δρχ. ή 357.410,42 ΕΥΡΩ έγινε με κεφαλαιοποίηση μέρους του αποθεματικού από έκδοση μετοχών υπέρ το άρτιο. Έτσι, το μετοχικό κεφάλαιο διαμορφώθηκε σε 5.595.387.600 δρχ. (ή 16.420.800,00 ΕΥΡΩ) διαιρούμενο σε 27.368.000 κοινές ανώνυμες μετοχές ονομαστικής αξίας 204,45 δρχ. ή 0,60 ΕΥΡΩ η κάθε μια και 1.540.000 προνομιούχες ανώνυμες μετοχές ονομαστικής αξίας 204,45 δρχ. ή 0,60 ΕΥΡΩ η κάθε μία.

Ο παρακάτω πίνακας συνοψίζει όλες τις προαναφερθείσες μεταβολές:



**ΜΠΟΥΤΑΡΗ**  
**ΟΜΙΛΟΣ**

ΕΞΕΛΙΞΗ ΜΕΤΟΧΙΚΟΥ ΚΕΦΑΛΑΙΟΥ (σε δρχ.)								
Ημ/νία Γ.Σ.	Αριθμός ΦΕΚ	Αριθμός Μετοχών	Ον/κή αξία μετοχ.	Ποσό Αύξησης Μ.Κ.	Μετρητά	Κεφ/σεις	Μ.Κ. μετά την αύξηση	Σύνολο Μετοχών
Ίδρυση	20/76	84.500 (ΚΟ)	500	42.500.000	42.500.000		42.500.000	84.500 (ΚΟ)
22/9/76	2633/76	15.500 (ΚΑ)	500	7.500.000	7.500.000		50.000.000	84.500 (ΚΟ) 15.500 (ΚΑ)
30/6/82	3410/82	153.790 (ΚΟ) 28.210 (ΚΑ)	500	91.000.000		91.000.000	141.000.000	238.290 (ΚΟ) 43.710 (ΚΑ)
14/12/86	3415/86	169.000 (ΚΟ) 31.000 (ΚΑ)	500	100.000.000	100.000.000		241.000.000	407.290 (ΚΟ) 74.710 (ΚΑ)
28/10/87	2733/87		200					1.018.225 (ΚΟ) 186.775 (ΚΑ)
		175.000 (ΚΑ) 175.000 (ΠΟ)	200	70.000.000	70.000.000		311.000.000	1.018.225 (ΚΟ) 361.775 (ΚΑ) 175.000 (ΠΟ)
			200					718.000 (ΚΟ) 662.000 (ΚΑ) 175.000 (ΠΟ)
06/10/88	3302/88	718.000 (ΚΟ) 662.000 (ΚΑ) 175.000 (ΠΟ)	200	311.000.000		311.000.000	622.000.000	1.436.000 (ΚΟ) 1.324.000 (ΚΑ) 350.000 (ΠΟ)
24/4/90	1300/90	276.000 (ΚΑ) 35.000 (ΠΟ)	200	62.200.000	62.200.000		684.200.000	1.436.000 (ΚΟ) 1.600.000 (ΚΑ) 385.000 (ΠΟ)
9/11/92	5613/92	1.436.000 (ΚΟ) 1.600.000 (ΚΑ) 385.000 (ΠΟ)	200	684.200.000		684.200.000	1.368.400.000	2.872.000 (ΚΟ) 3.200.000 (ΚΑ) 770.000 (ΠΟ)
9/11/92	5613/92		200					6.072.000 (ΚΑ) 770.000 (ΠΟ)
11/05/98	6718/98	6.072.000 (ΚΑ)	200	1.368.400.000	1.368.400.000		2.736.800.000	12.144.000 (ΚΑ)
25/05/98		770.000 (ΠΟ)						1.540.000 (ΚΟ)
12/6/2000	5741/00	13.684.000 (ΚΑ)	200	2.736.800.000	2.736.800.000		5.473.600.000	25.828.000 (ΚΑ) 1.540.000 (ΠΟ)
29/6/2001	6378/01	-	204,45	121.787.600	-	121.787.600	5.595.387.600 ή € 16.420.800	25.828.000 (ΚΑ) 1.540.000 (ΠΟ)
<b>ΣΥΝΟΛΟ ΜΕΤΑ ΤΗΝ ΠΑΡΟΥΣΑ ΑΥΞΗΣΗ</b>							<b>€ 16.420.800</b>	<b>25.828.000 (ΚΑ) 1.540.000 (ΠΟ)</b>

(ΚΟ) Κοινή Ονομαστική, (ΚΑ) Κοινή Ανώνυμη, (ΠΟ) Προνομιούχος Ανώνυμη



## 6.7 Μέτοχοι

Με βάση τα στοιχεία του ΚΑΑ της 31/12/2004, οι κύριοι μέτοχοι της εταιρίας κατείχαν κατά την ημερομηνία αυτή τα ακόλουθα μερίδια στο μετοχικό κεφάλαιο της εταιρίας και συνεπώς η μετοχική σύνθεση της εταιρίας έχει ως ακολούθως:

### Μέτοχοι κατά την 31/12/2004

	ΚΟΙΝΩΝ	ΠΡΟΝ/ΧΩΝ	ΣΥΝΟΛΟ
ΜΠΟΥΤΑΡΗΣ ΚΩΝ/ΝΟΣ	21,15%	3,00%	20,13%
ΜΠΟΥΤΑΡΗ ΜΑΡΙΝΑ	8,21%	0,11%	7,76%
ΜΠΟΥΤΑΡΗ ΧΡΙΣΤΙΝΑ	8,28%	0,97%	7,87%
ΜΠΟΥΤΑΡΗ ΕΛΕΝΗ	4,15%	2,97%	4,09%
ΝΙΚΟΛΑΟΣ ΓΙΑΜΠΑΝΑΣ	3,06%	0,14%	2,89%
ΦΑΝΗ ΜΠΟΥΤΑΡΗ	1,58%	1,00%	1,54%
ΛΟΙΠΟΙ ΜΕΤΟΧΟΙ	53,57%	91,81%	55,72%
<b>ΣΥΝΟΛΟ</b>	<b>100,00%</b>	<b>100,00%</b>	<b>100,00%</b>

## 6.8 Διοίκηση Διεύθυνση της Εταιρίας

Η εταιρία διοικείται από 5μελές Διοικητικό Συμβούλιο. Η σημερινή σύνθεση του Διοικητικού Συμβουλίου της εταιρίας, σύμφωνα με την από 30.6.2003 Απόφαση της Τακτικής Γενικής Συνέλευσης των Μετόχων, είναι η ακόλουθη:

- **Κωνσταντίνος Στυλ. Μπουτάρης**, Πρόεδρος Δ.Σ. & Διευθύνων Σύμβουλος, κάτοικος Αθηνών, 20 χλμ. Λεωφόρος Μαραθώνος.
- **Φανή Μπουτάρη**, Αντιπρόεδρος, Μέλος, κάτοικος Αθηνών, 20 χλμ. Λεωφόρος Μαραθώνος.
- **Σπυρίδων Θεοδωρόπουλος**, Μη εκτελεστικό Ανεξάρτητο Μέλος
- **Οδυσσέας Κυριακόπουλος**, Μη εκτελεστικό Ανεξάρτητο Μέλος
- **Μαρίνα Μπουτάρη**, Μέλος κάτοικος Ν. Ερυθραίας οδός Πλάτωνος 22.

Η θητεία του Διοικητικού Συμβουλίου είναι διετής, εκλέχτηκε την 30/06/2003 και λήγει το 2005.

Την εταιρία εκπροσωπεί και δεσμεύει ο Πρόεδρος & Διευθύνων Σύμβουλος κ. Κωνσταντίνος Μπουτάρης .

### **Αμοιβές Μελών Δ.Σ.**

Τα μέλη του Διοικητικού Συμβουλίου προσφέρουν τις υπηρεσίες τους αμισθί. Ο Πρόεδρος & Διευθύνων Σύμβουλος της εταιρίας κ. Κων/νος Μπουτάρης λαμβάνει ως εργαζόμενος στην εταιρία το ποσό των € 429.975,56 ετησίως.

Τα ανώτατα διευθυντικά στελέχη της εταιρίας είναι τα ακόλουθα :

**Κωνσταντίνος Στ. Μπουτάρης**, Πρόεδρος & Διευθύνων Σύμβουλος, με σημαντική εμπειρία στο κλάδο των ποτών.

**Νικόλαος Γιαμπανάς**, Διευθυντής Στρατηγικής Ανάπτυξης του ομίλου, Υπεύθυνος Εταιρικών Ανακοινώσεων και Εξυπηρέτησης Μετόχων .

**Βασίλης Κωνσταντινίδης**, Δικηγόρος. Παρέχει υπηρεσίες στην εταιρία ως Νομικός Σύμβουλος.



**ΜΠΟΥΤΑΡΗ**  
ΟΜΙΛΟΣ

Τα Μέλη του Δ.Σ. της εταιρίας και τα στελέχη της διεύθυνσής της δεν έχουν καταδικασθεί για πράξεις ατιμωτικές, ούτε για οικονομικά εγκλήματα, ούτε είναι αναμειγμένα σε δικαστικές εκκρεμότητες που αφορούν πτώχευση, εγκληματική πράξη και απαγόρευση άσκησης:

- επιχειρηματικής δραστηριότητας,
- χρηματιστηριακών συναλλαγών,
- επαγγέλματος ως σύμβουλος επιχειρήσεων, διευθυντικό στέλεχος τραπεζών και ασφαλιστικών εταιριών, ανάδοχος έκδοσης, στέλεχος χρηματιστηριακών εταιριών κ.λ.π.

Μεταξύ των μελών του Δ.Σ. και των διευθυντικών στελεχών της εταιρίας υφίστανται οι εξής συγγενικές σχέσεις :

Η κα Φανή Μπουτάρη είναι μητέρα του κ. Κων/νου Μπουτάρη.

Η κυρία Μαρίνα Μπουτάρη είναι κόρη του κ. Κων/νου Μπουτάρη.

**Συμμετοχές των Μελών του Δ.Σ. και των Κυρίων Μετόχων στη Διοίκηση και το Κεφάλαιο άλλων Εταιριών**

Στον πίνακα που ακολουθεί παρουσιάζονται οι συμμετοχές των μελών του Δ.Σ. και των κυρίων μετόχων της εταιρίας στο κεφάλαιο ή και την διοίκηση άλλων εταιρειών.

Μέλη Δ.Σ. ή Κύριοι Μέτοχοι	Εταιρία που συμμετέχει	Θέση στο Δ.Σ.	Συμμετοχή στο Μ.Κεφάλαιο
<b>Κωνσταντίνος Σ. Μπουτάρης</b>	Ι. ΜΠΟΥΤΑΡΗΣ & ΥΙΟΣ ΟΙΝΟΠΟΙΗΤΙΚΗ Α.Ε.	Πρόεδρος	ΝΑΙ, Πάνω από 10%
	ΜΥΘΟΣ ΖΥΘΟΠΟΙΙΑ ΑΕ	Πρόεδρος	
	ΜΙΔΑΣ Α.Ε.	Μέλος Δ.Σ.	
	EURODRINKS ΑΕ	Μέλος Δ.Σ.	
	ΚΑΜΠΑΣ ΟΙΝΟΠΟΙΗΤΙΚΗ Α.Ε.	Πρόεδρος & Δ/νων Σύμβουλος	
	ΤΡΟΦΟΔΟΜΙΚΗ ΑΕ	Μέλος Δ.Σ.	
	ATLAS CORSCO	Πρόεδρος	
<b>Μαρίνα Κ. Μπουτάρη</b>	Ι. ΜΠΟΥΤΑΡΗΣ & ΥΙΟΣ ΟΙΝΟΠΟΙΗΤΙΚΗ Α.Ε.	Μέλος Δ.Σ.	
<b>Φανή χήρα Στ. Μπουτάρη</b>	ΚΑΜΠΑΣ ΟΙΝΟΠΟΙΗΤΙΚΗ Α.Ε	Μέλος Δ.Σ.	
<b>Οδυσσέας Κυριακόπουλος</b>	AIR LIQUIDE HELLAS SA	ΜΕΛΟΣ	
	S&B ΒΙΟΜΗΧΑΝΙΚΑ ΟΡΥΚΤΑ ΑΕ (πρώην ΑΡΓΥΡΟΜΕΤΑΛΛΕΥΜΑΤΩΝ & ΒΑΡΥΤΙΝΗΣ ΑΕΕ)	Πρόεδρος	ΝΑΙ, ΚΑΤΩ ΑΠΟ 10%
	ΕΜΠΟΡΙΚΗ ΜΗΧΑΝΗΜΑΤΩΝ Α.Ε (ΕΡΓΟΤΡΑΚ)	ΑΝΤΙΠΡΟΕΔΡΟΣ	
	ΕΜΠΟΡΙΚΗ ΕΙΣΑΓΩΓΙΚΗ ΔΙΤΡΟΧΩΝ ΚΑΙ ΜΗΧΑΝΩΝ ΘΑΛΑΣΣΗΣ ΑΝΩΝΥΜΗ ΕΜΠΟΡΙΚΗ ΕΤΑΙΡΙΑ (ΜΟΤΟΔΥΝΑΜΙΚΗ Α.Ε.Ε. - YAMAHA MOTOR HELLAS SA)	ΠΡΟΕΔΡΟΣ	
	S&B HOLDING GmbH	ΔΙΑΧΕΙΡΙΣΤΗΣ	



**ΜΠΟΥΤΑΡΗ**  
ΟΜΙΛΟΣ

	ARISEIZE SA	ΠΡΟΕΔΡΟΣ	
	ΟΡΥΜΗΛ ΑΕ	ΜΕΤΟΧΟΣ	ΝΑΙ, ΠΑΝΩ ΑΠΟ 10%
	ΚΟΦ ΑΕ	ΜΕΛΟΣ	ΝΑΙ, ΠΑΝΩ ΑΠΟ 10%
	ΔΕΛΤΑ ΣΥΜΜΕΤΟΧΩΝ ΑΕ	ΜΕΛΟΣ	
<b>ΣΠΥΡΙΔΩΝ ΘΕΟΔΩΡΟΠΟΥΛΟΣ</b>	CHIPITA INTERNATIONAL S.A.	Πρόεδρος	<b>3,266%</b>
	SMAKY A.E.	Πρόεδρος	-
	ΦΡΑΝΚΑ Α.Ε.	Πρόεδρος	-
	ΑΝΘΕΜΙΑ Α.Ε.	Πρόεδρος	-
	CREAM LINE S.A.	Πρόεδρος & Δ/νων Σύμβουλος	-
	Σ. ΜΟΥΖΑΚΗ ΥΙΟΙ – OLYMPIC A.E.	Πρόεδρος	-
	CONFINVEST A.E. (πρώην “Ψυγεία Chipita A.E.”)	Πρόεδρος	-
	EUROHELLENIC A.E.	Πρόεδρος	<b>100%</b>
	ΔΕΛΤΑ Α.Ε.	Μέλος	-
	ΠΑΓΩΤΑ ΔΩΔΩΝΗ ΑΒΕΕ	Μέλος	-
	ΚΥΛΙΝΔΡΟΙ ΒΑΘΥΤΥΠΙΑΣ Α.Ε.	Πρόεδρος	-
	ΖΥΘΕΣΤΙΑΣΗ Α.Ε.	Μέλος	-
	ΕΧΑΕ	Αντιπρόεδρος	-
	ΔΕΗ	Μέλος	-
	Ι. ΜΠΟΥΤΑΡΗΣ & ΥΙΟΣ HOLDING A.E.	Μέλος	-
	Σ.Ε.Β.	Αντιπρόεδρος	-
	ΤΙΤΑΝ Α.Ε.	Μέλος	-
	ΕΝΩΣΗ ΕΙΣΗΓΜΕΝΩΝ ΕΤΑΙΡΕΙΩΝ Χ.Α.Α.	Μέλος	-
	ΜΠΑΡΜΠΑ ΣΤΑΘΗΣ – ΓΕΝΙΚΗ ΤΡΟΦΙΜΩΝ	Μέλος	-
	CHIPITA PARTICIPATIONS LTD	Πρόεδρος	-
	CHIPITA EAST EUROPE (CYPRUS) LTD	Πρόεδρος	-
	CHIPITA BULGARIA (CYPRUS) LTD	Πρόεδρος	-
	CHIPITA POLAND (CYPRUS) LTD	Πρόεδρος	-
	CHIPITA ROMANIA (CYPRUS) LTD	Πρόεδρος	-
	DEORA ENTERPRISES LTD	Πρόεδρος	-
	CHIPITA RUSSIA (CYPRUS) LTD	Πρόεδρος	-
	CHIPITA YUGOSLAVIA (CYPRUS) LTD	Πρόεδρος	-
	CHIPITA HUNGARY (CYPRUS) LTD	Πρόεδρος	-
	CHIPITA UKRAINE (CYPRUS) LTD	Πρόεδρος	-
	CHIPITA CZECH (CYPRUS) LTD	Πρόεδρος	-
	CHIPITA RUSSIA TRADING (CYPRUS) LTD	Πρόεδρος	-
	CHIPITA BULGARIA	Πρόεδρος	-



**ΜΠΟΥΤΑΡΗ**  
ΟΜΙΛΟΣ

	TRANSPORTATION (CYPRUS) LTD		
	CHIPITA ITALIA S.R.L.	Πρόεδρος	-
	EDITA FOOD INDUSTRY S.A.E.	Μέλος	-
	CHIPIMA S.A.	Μέλος	-
	CHIPITA BULGARIA S.A.	Πρόεδρος	-
	CHIPITA POLAND Sp.z.o.o.	Πρόεδρος	-

Συμμετοχή του κ. Σπυρίδωνα Θεοδωρόπουλου σε εταιρείες με ποσοστό 10% και άνω:

Επωνυμία : EUROHELLENIC ΑΝΩΝΥΜΟΣ ΕΤΑΙΡΕΙΑ ΕΠΕΝΔΥΣΕΩΝ  
Διακριτικός τίτλος: EUROHELLENIC A.E.

Η εταιρεία EUROHELLENIC ΑΝΩΝΥΜΟΣ ΕΤΑΙΡΕΙΑ ΕΠΕΝΔΥΣΕΩΝ ιδρύθηκε το έτος 1989 και εδρεύει στην Αθήνα, οδός Μουρούζη αρ. 7.  
Μοναδικός μέτοχος της εταιρείας είναι ο κ. Σπυρίδων Θεοδωρόπουλος με ποσοστό 100%.

## 6.9 Προσωπικό

Η εταιρία απασχολεί σήμερα 7 άτομα. Η εξέλιξη του προσωπικού της εταιρίας κατά την τελευταία τριετία απεικονίζεται στον πίνακα που ακολουθεί :

	2002	2003	2004
Σύνολο	7	9	7

## 6.10 Επενδύσεις 2002 - 2004

Η εταιρία, ως εταιρία συμμετοχών, πραγματοποιεί επενδύσεις κατά κύριο λόγο σε συμμετοχές στο μετοχικό κεφάλαιο των θυγατρικών της εταιριών και όχι σε πάγια περιουσιακά στοιχεία.

Ο πίνακας που ακολουθεί καταγράφει τις επενδύσεις που έγιναν σε Ανώματες και Ενσώματες Ακινήτοποιήσεις την τελευταία τριετία :

Σε χιλιάδες €	2002	2003	2004
<b>Ανώματες Ακινήτοποιήσεις</b>	<b>169</b>		<b>8</b>
<b>Ενσώματες Ακινήτοποιήσεις</b>			
Γήπεδα – Οικόπεδα			72
Αγροί Φυτείες			
Κτίρια		31	
Μηχανήματα			
Μεταφορικά Μέσα			
Έπιπλα – Λοιπός εξοπλισμός	7	3	2
Ακινήτ. Υπό εκτέλ.			
<b>Σύνολο Ενσωμάτων</b>	<b>7</b>	<b>31</b>	<b>74</b>
<b>ΣΥΝΟΛΟ ΑΚΙΝΗΤ/ΣΕΩΝ</b>	<b>176</b>	<b>31</b>	<b>82</b>



## 7. ΑΠΟΛΟΓΙΣΤΙΚΑ ΣΤΟΙΧΕΙΑ ΔΡΑΣΤΗΡΙΟΤΗΤΑΣ ΤΗΣ ΕΤΑΙΡΙΑΣ 2002- 2004

Στους ακόλουθους συνοπτικούς πίνακες παρουσιάζονται τα αποτελέσματα των οικονομικών χρήσεων και τα οικονομικά στοιχεία της εταιρίας για την περίοδο 2002 - 2004.

Τα αναλυτικά στοιχεία, όπως παρουσιάζονται στους ισολογισμούς και στα αποτελέσματα χρήσης, μπορούν να βρεθούν στο παράρτημα του παρόντος Ετησίου Δελτίου.

### 7.1. Δραστηριότητα

Η εξέλιξη του κύκλου εργασιών της εταιρίας κατά την τριετία 2002 - 2004, ανά δραστηριότητα είχε ως κάτωθι:

Ποσά σε Χιλιάδες €	2002	2003	2004
Κύκλος εργασιών ανά Δραστηριότητα κατά ΣΤΑΚΟΔ			
- Κωδ. 741.1 Νομικές Δραστηριότητες	102,40	92,40	92,40
- Κωδ. 741.4 Παροχή Επιχ. Και Διαχ. Συμβουλών	409,60	369,60	369,60
<b>Σύνολο κύκλου εργασιών</b>	<b>512,00</b>	<b>462,00</b>	<b>462,00</b>

Ποσά σε χιλιάδες Euro





## 7.2 Εξέλιξη Εργασιών - Αποτελεσμάτων

Στον ακόλουθο πίνακα παρουσιάζονται τα αποτελέσματα των οικονομικών χρήσεων της εταιρίας για την περίοδο 2002 - 2004.

Πίνακας Αποτελεσμάτων Χρήσεως σε χιλιάδες €	2002	2003	2004
Σύνολο Κύκλου Εργασιών	512,00	462,00	462,00
Κόστος Πωληθέντων (άνευ αποσβέσεων)	( 174,76)	( 164,51)	( 169,49)
Μικτό Κέρδος (% στον Κύκλο Εργασιών)	337,24 65,80%	297,49 65,80%	292,51 63,31%
Άλλα Έσοδα Εκμετάλλευσης	1.496,07	1.567,46	1.523,09
Σύνολο	1.833,31	1.864,95	1.815,60
Έξοδα Διοικήσεως	( 1.088,90)	( 1.024,99)	( 1.056,04)
(% στον Κύκλο Εργασιών)	212,70%	212,80%	228,58%
Έξοδα Διαθέσεως	-	-	-
(% στον Κύκλο Εργασιών)	-	-	-
Σύνολο Εξόδων	( 1.088,90)	( 1.025,99)	( 1.056,04)
(% στον Κύκλο Εργασιών)	212,70%	212,80%	228,58%
Λειτουργικό Αποτέλεσμα*	744,44	839,96	759,56
(% στον Κύκλο Εργασιών)	145,00%	182,00%	164,41%
Έκτακτα και Ανόργανα Έσοδα	13,25	10,45	144,33
Έκτακτα και Ανόργανα Έξοδα	( 105,35)	( 490,08)	( 119,40)
Έσοδα Συμμετοχών & Χρεογράφων	946,76	-	565,43
Κέρδη προ Τόκων, Αποσβέσεων και Φόρων	1.599,10	360,33	1.349,92
(% στον Κύκλο Εργασιών)	312,00%	77,99%	292,19%
Πιστωτικοί Τόκοι	-	7,68	11,15
Χρεωστικοί Τόκοι	( 321,75)	( 357,31)	( 521,16)
(% στον Κύκλο Εργασιών)	62,80%	77,00%	112,81%
Κέρδη προ Αποσβέσεων και Φόρων	1.277,35	10,70	839,91
(% στον Κύκλο Εργασιών)	249,00%	2,30%	181,80%
Αποσβέσεις	397,75	349,60	346,19
Κέρδη προ Φόρων	879,60	( 338,90)	493,73
(% στον Κύκλο Εργασιών)	175,00%		106,87%
Φόρος Χρήσης και Λοιποί Φόροι	-	-	-
Κέρδη μετά από Φόρους Χρήσης	879,60	( 338,90)	493,73
(% στον Κύκλο Εργασιών)	175,00%		106,87%
Κέρδη (Ζημίες) μετά από Φόρους Χρήσης, και Αμοιβές Δ.Σ.	879,60	( 338,90)	493,73
(% στον Κύκλο Εργασιών)	175,00%		106,87%
Κέρδη (Ζημίες) μετά από Φόρους Χρήσης, Αμοιβές Δ.Σ. και Φόρους Φορολογικού Ελέγχου.	879,60	( 338,90)	493,73
(% στον Κύκλο Εργασιών)	175,00%		106,87%

\*Οι ενσωματωμένες στο κόστος αποσβέσεις έχουν αφαιρεθεί αναλογικά με το ποσοστό συμμετοχής τους από το κόστος πωληθέντων, και τα έξοδα διοικήσεως.



### **Αναμόρφωση Αποτελεσμάτων**

Η αναμόρφωση των αποτελεσμάτων έχει προκύψει σύμφωνα με τις παρατηρήσεις του Ορκωτού Ελεγκτή της εταιρίας για την τριετία 2002 - 2004 έχει ως εξής :

	<b>2002</b> <b>(χιλ.ΕΥΡΩ)</b>	<b>2003</b> <b>(χιλ.ΕΥΡΩ)</b>	<b>2004</b> <b>(χιλ.ΕΥΡΩ)</b>
<b>Κέρδη προ φόρων</b>	<b>879,56</b>	<b>(338,90)</b>	<b>493,73</b>
<b>Αναμόρφωση Αποτελεσμάτων</b>			
Πρόβλεψη Επισφαλειών	(0,030)		269,34
Υποχρεώσεις φόρων	-		0,00
Υποτίμηση συμμετοχών	(6.719,26)	(1.742,85)	0,00
Έκτακτα έξοδα	(43,77)	(5,22)	0,00
<b>Σύνολο</b>	<b>(6.763,07)</b>	<b>(1.748,07)</b>	<b>269,34</b>
<b>Αναμορφωμένα Κέρδη (Ζημίες) προ Φόρων</b>	<b>(5.883,51)</b>	<b>(2.086,97)</b>	<b>224,38</b>

### **Σχολιασμός Αποτελεσμάτων**

#### **Κύκλος εργασιών**

Για την καλύτερη κατανόηση της εξέλιξης του κύκλου εργασιών θα πρέπει να σημειωθούν τα εξής :

- Ο κύκλος εργασιών της εταιρίας αφορά αποκλειστικά παροχή νομικών, διοικητικών και οικονομικών υπηρεσιών προς τις θυγατρικές και συγγενείς εταιρίες.
- Από το 1997 και εφεξής η εταιρία τιμολογεί βάση συμβάσεων, και αναλογικά με την έκταση των προσφερόμενων υπηρεσιών.
- Τα άλλα έσοδα της εταιρίας αφορούν κυρίως royalties για την παραχώρηση χρήσης προς τις θυγατρικές και συγγενείς εταιρίες των εμπορικών σημάτων "ΜΠΟΥΤΑΡΗ" για τα κρασιά και "Mythos" για τις μπύρες . καθώς και τα έσοδα από την εμπορική εκμετάλλευση των ακινήτων της.

#### **Κόστος Πωληθέντων, Μικτά Κέρδη, Έξοδα Διοικητικής Λειτουργίας Έξοδα Διαθέσεως**

Το κόστος πωληθέντων διαμορφώθηκε σύμφωνα με τον κύκλο εργασιών και αφορά παροχή υπηρεσιών προς τις θυγατρικές και συγγενείς εταιρίες.

#### **Λειτουργικό Αποτέλεσμα**

Το Λειτουργικό Αποτέλεσμα είναι κατά 9,6% μειωμένο σε σχέση με την περυσινή χρονιά.

#### **Κέρδη προ Φόρων, Τόκων και Αποσβέσεων (EBITDA)**

Η εταιρεία παρουσιάζει αύξηση του κέρδους προ Φόρων, Τόκων και Αποσβέσεων (EBITDA).



### 7.3 Διάθεση των προ Αποσβέσεων Κερδών

Η διάθεση των πραγματοποιηθέντων προ αποσβέσεων κερδών της εταιρίας κατά την εξεταζόμενη περίοδο 2002 - 2004, σύμφωνα με τις ελεγμένες οικονομικές καταστάσεις, έχει ως εξής :

<b>Διάθεση προ Αποσβέσεων Κερδών</b>	<b>2002 (χιλ.ΕΥΡΩ)</b>	<b>2003 (χιλ.ΕΥΡΩ)</b>	<b>2004 (χιλ.ΕΥΡΩ)</b>
Κέρδη προ αποσβέσεων	1.277,35	10,90	839,91
Αποθεματικά προς διάθεση	-	-	-
Υπόλοιπο Αποτελεσμάτων Προηγούμενων	(2.292,70)	(1.633,21)	(2.249,88)
<b>Σύνολο</b>	<b>(1.015,35)</b>	<b>(1.622,31)</b>	<b>(1.409,97)</b>
Διατέθηκαν ως ακολούθως:			
Σύνολο Αποσβέσεων	397,75	349,60	346,19
Τακτικό Αποθεματικό			
Αφορολόγητα Αποθεματικά			
Μέρισμα			
Φόροι			
Αμοιβές Δ.Σ.			
Υπόλοιπο Κερδών εις νέο	(1.413,10)	(1.971,91)	(1.756,16)
<b>Σύνολο</b>	<b>(1.015,35)</b>	<b>(1.622,31)</b>	<b>(1.409,96)</b>



## 7.4 Ανάλυση Οικονομικής Κατάστασης

Στον παρακάτω πίνακα απεικονίζονται τα στοιχεία των Ισολογισμών της εταιρίας, για την περίοδο 2002 – 2004.

Ανάλυση Στοιχείων Ισολογισμού	2002 (χιλ. ΕΥΡΩ)	2003 (χιλ. ΕΥΡΩ)	2004 (χιλ. ΕΥΡΩ)
<b>Ενεργητικό</b>			
Αναπόσβεστα Έξοδα Εγκατάστασης	265,02	154,70	43,93
Ασώματα Πάγια	223,23	223,23	223,23
Μείον: Συσσωρευμένες Αποσβέσεις	-	-	-
Αναπόσβεστα Ασώματα Πάγια	223,23	223,23	223,23
Ενσώματα Πάγια	6.381,86	6.411,72	8.090,90
Μείον: Συσσωρευμένες Αποσβέσεις	2.943,76	3.147,78	3.799,50
Αναπόσβεστα Ενσώματα Πάγια	3.438,10	3.263,93	4.291,40
Συμμετοχές σε Συνδεδεμένες Επιχειρήσεις	43.685,78	43.682,44	38.187,94
Λοιπές Μακροπρόθεσμες Απαιτήσεις	3,34	3,34	3,34
<b>Σύνολο Πάγιου Ενεργητικού</b>	<b>47.347,12</b>	<b>47.172,95</b>	<b>42.705,92</b>
Αποθέματα	-	-	-
Πελάτες – Γραμμάτια & Επιταγές εισπρακτέες	63,72	721,25	244,35
Λοιπές απαιτήσεις	2.823,17	7.312,70	9.824,89
Χρεόγραφα	4.441,29	4.441,29	41,29
Διαθέσιμα	38,50	631,83	2.237,08
<b>Σύνολο Κυκλοφορούντος Ενεργητικού</b>	<b>7.366,68</b>	<b>13.107,06</b>	<b>12.347,61</b>
Μεταβατικοί Λογαριασμοί Ενεργητικού	3,22	4,99	180,30
<b>Σύνολο Ενεργητικού</b>	<b>54.982,04</b>	<b>60.439,71</b>	<b>55.277,76</b>
<b>Παθητικό</b>			
Μετοχικό Κεφάλαιο	16.420,80	16.420,80	16.420,80
Διαφ. από Έκδοση μετ. υπέρ το Άρτιο	23.477,95	23.477,95	23.477,95
Διαφορές Αναπ/γής-Επιχոր. Επενδύσεων	2.356,39	2.356,39	2.356,39
Αποθεματικά Κεφάλαια και Κέρδη εις Νέον	4.128,10	3.007,90	4.206,82
<b>Σύνολο Ιδίων Κεφαλαίων</b>	<b>46.383,24</b>	<b>45.263,04</b>	<b>46.461,97</b>
Προβλέψεις	-	-	-
Μακροπρόθεσμα Δάνεια Τραπεζών	-	2.380,00	643,23
Λοιπές Μακροπρόθεσμες Υποχρεώσεις	-	-	-
<b>Σύνολο Μακροπρόθεσμων Υποχρεώσεων</b>	<b>-</b>	<b>2.380,00</b>	<b>643,23</b>
Προμηθευτές – Γραμμάτια & Επιταγές Πληρωτέες	2.313,18	1.264,75	343,61
Τράπεζες	4.287,77	5.869,08	-
Φόροι – Τέλη – Ασφαλιστικά Ταμεία	326,61	822,12	416,78
Μερίσματα Πληρωτέα	60,86	60,86	60,86
Λοιπές Βραχυπρόθεσμες Υποχρεώσεις	1.610,37	2.429,85	5.001,31
<b>Σύνολο Βραχυπρόθεσμων Υποχρεώσεων</b>	<b>8.598,79</b>	<b>10.446,67</b>	<b>5.822,56</b>
Μεταβατικοί Λογαριασμοί Παθητικού		2.350,00	2.350,00
<b>Σύνολο Παθητικού</b>	<b>54.982,04</b>	<b>60.439,71</b>	<b>55.277,76</b>



### **Αναμόρφωση Καθαρής Θέσης Εταιρίας**

Η αναμόρφωση των ιδίων κεφαλαίων της εταιρίας έχει προκύψει σύμφωνα με τις παρατηρήσεις του Ορκωτού Ελεγκτή της Εταιρίας για την τριετία 2002 - 2004 ως εξής:

<b>Ποσά σε εκατ. δρχ.</b>	<b>2002 (χιλ.ΕΥΡΩ)</b>	<b>2003 (χιλ.ΕΥΡΩ)</b>	<b>2004 (χιλ.ΕΥΡΩ)</b>
<b>Ίδια Κεφάλαια</b>	<b>46.383,24</b>	<b>45.263,04</b>	<b>46.461.965,23</b>
<b>Αναμόρφωση Ιδίων Κεφαλαίων</b>			
Προβ. για Ζημία από Συμμετοχές	(28.330,41)	(30.073,26)	28.986,35
Πρόβλεψη Επισφαλειών	(272,96)	(272,96)	542,30
Υποχρεώσεις Φόρων	(503,53)	-	
Εκτακτα Έξοδα, αποζημιώσεις	(422,34)	(427,57)	376,66
<b>Σύνολο</b>	<b>(29.529,26)</b>	<b>(30.773,79)</b>	<b>29.905,32</b>
<b>Αναμορφωμένα Ίδια Κεφάλαια</b>	<b>16.853,98</b>	<b>14.489,25</b>	<b>16.556,64</b>

Σχετικά με την εξέλιξη των οικονομικών μεγεθών της εταιρίας παρατηρούνται τα ακόλουθα:

### **Σχολιασμός Αποτελεσμάτων**

#### **Έξοδα Εγκατάστασης**

Ο λογαριασμός έξοδα εγκατάστασης κατά τη χρήση του 2004 διαμορφώθηκε ως εξής:

<b>Ποσά σε χιλιάδες €</b>	<b>Αξία Κτήσης</b>	<b>Συσσωρευμένες Αποσβέσεις</b>	<b>Αναπόσβεστη Αξία</b>
Έξοδα Αύξησης Κεφαλαίου	631,03	630,32	0,72
Έξοδα κτήσεως ακιν/σεων	533,60	519,60	13,99
Λοιπά έξοδα πολυετούς απόσβεσης	1.630,44	1.621,69	8,75
Έξοδα Αναδιοργάνωσης	183,24	162,77	20,47
	<b>2.978,31</b>	<b>2.934,38</b>	<b>43,93</b>

#### **Ενσώματα Πάγια**

Ο λογαριασμός των ενσωμάτων παγίων για την χρήση του 2004 αναλύεται ως εξής:

<b>Ποσά σε χιλιάδες €</b>	<b>Αξία Κτήσης</b>	<b>Συσσωρευμένες Αποσβέσεις</b>	<b>Αναπόσβεστη Αξία</b>
Γήπεδα Οικόπεδα	1.959,02	-	1.959,02
Αγροί Φυτείες	1.047,45	-	1.047,45
Κτίρια Τεχνικά Έργα	4.291,57	3.132,22	1.159,34
Μηχανήματα	35,70	21,79	13,91
Μεταφορικά Μέσα	88,88	78,67	10,21
Έπιπλα & Λοιπός Εξοπλισμός	576,51	566,82	9,70
Ακίνητοποιήσεις υπό Εκτέλεση	91,77	-	91,77
<b>Σύνολο</b>	<b>8.090,90</b>	<b>3.799,50</b>	<b>4.291,40</b>



### **Απαιτήσεις**

Ο λογαριασμός των απαιτήσεων της εταιρίας για τη χρήση του 2004 αναλύεται ως ακολούθως :

<b>Ποσά σε χιλιάδες €</b>	
Πελάτες	-
Επιταγές Εισπρακτές	244,35
Βραχ. Απαιτήσεις κατά Συνδεδεμένως Επιχειρήσεων	5.634,06
Δεσμευμένοι Λογ. καταθέσεων	-
Χρεώστες διάφοροι	4.002,89
Λογ/σμοί Διαχείρισης Προκαταβολών & Πιστώσεων	187,94
<b>Σύνολο</b>	<b>10.069,24</b>

### **Ίδια Κεφάλαια**

Τα ίδια κεφάλαια της εταιρίας κατά την χρήση του 2004 διαμορφώθηκαν στο ποσό των € 46.461.965,23 δηλ. αυξήθηκαν κατά 2,65%.

### **Μακροπρόθεσμες Υποχρεώσεις**

Το σύνολο του Μακροπρόθεσμου δανεισμού αφορά δάνεια από τις Τράπεζες ΠΕΙΡΑΙΩΣ € 602.916,60 και ΩΜΕΓΑ € 40.317,63.

### **Βραχυπρόθεσμες Υποχρεώσεις**

Οι βραχυπρόθεσμες υποχρεώσεις της εταιρίας αναλύονται ως εξής :

<b>Ποσά σε χιλιάδες €</b>	
Προμηθευτές	64,79
Επιταγές Πληρωτές	278,81
Φόροι, Τέλη, Αφάριστικοί Οργανισμοί	416,78
Υποχρεώσεις προς Συνδεδεμένες Επιχειρήσεις	249,68
Υποχρεώσεις προς λοιπές συμμετοχικού ενδιαφέροντος Επιχειρήσεις	3.450,40
Μερίσματα Πληρωτέα	60,86
Πιστωτές Διάφοροι	1.301,23
<b>Σύνολο</b>	<b>5.822,56</b>



## 7.5 Χρηματοοικονομικοί Δείκτες

Στον παρακάτω πίνακα απεικονίζονται οι βασικότεροι χρηματοοικονομικοί δείκτες της εταιρίας, για την περίοδο 2002 - 2004:

	2002	2003	2004
<b>Δείκτες Εξέλιξης</b>			
Κύκλου Εργασιών	(3,1%)	(9,8%)	0,0%
Κερδών προ Φόρων	110%	-	-
Κερδών μετά από Φόρους Χρήσης	110%	-	-
Κερδών μετά από Φόρους Χρήσης & Αμοιβές Δ.Σ.	110%	-	-
Ενσωμάτων Παγίων (Σε Αξία Κτήσης)	(5,9%)	0,4%	26,2%
Συνολικών Απασχολούμενων Κεφαλαίων	12,62%	9,9%	-1,1%
<b>Δείκτες Αποδοτικότητας (προ Φόρων)</b>			-
Μ.Ο. Ιδίων Κεφαλαίων	1,91%	-	1,07%
Μ.Ο Συνολικών Απασχολούμενων Κεφαλαίων	1,69%	-	1,04%
<b>Δείκτες Ρευστότητας</b>			
Γενική Ρευστότητα	0,86	1,25	2,12
Άμεση Ρευστότητα	0,86	1,25	2,12
<b>Δείκτες Δανειακής Επιβάρυνσης</b>			
Ξένα / Ίδια κεφάλαια	0,18	0,28	0,01
Τραπεζικές Υποχρεώσεις / Ίδια κεφάλαια	0,09	0,18	0,01
<b>Δείκτες Κυκλοφοριακής Ταχύτητας (Ημέρες)</b>			
Απαιτήσεων	-	-	-
Προμηθευτών	-	-	-
Αποθεμάτων	-	-	-
<b>Δείκτες Χρηματοοικονομικής Επιβάρυνσης</b>			
Χρηματ/κά Έξοδα / Μικτό Κέρδος	-	18%	28%
Χρηματ/κά Έξοδα / Κέρδη προ Αποσβέσεων και Φόρων	25,2%	71%	61%
Χρηματ/κά Έξοδα / Κέρδη προ Τόκων Αποσβέσεων και Φόρων	20,1%	41,6%	37%



## 7.6. Ταμειακές Ροές (Cash Flow)

Στον παρακάτω πίνακα απεικονίζονται οι Ταμειακές Ροές, για την περίοδο 2003 – 2004

ΑΝΑΛΥΣΗ	ΠΟΣΑ ΣΕ €	
	ΧΡΗΣΗ 2004	ΧΡΗΣΗ 2003
<b><u>ΤΑΜΙΑΚΕΣ ΡΟΕΣ ΑΠΟ ΣΥΝΗΘΕΙΣ (ΛΕΙΤΟΥΡΓΙΚΕΣ) ΔΡΑΣΤΗΡΙΟΤΗΤΕΣ</u></b>	-	
<b>ΤΑΜΙΑΚΕΣ ΕΙΣΡΟΕΣ</b>		
Πωλήσεις	462.000,00	462.000,00
Άλλα έσοδα εκμεταλλεύσεως	1.523.091,60	1.567.457,46
Έκτακτα και ανόργανα έσοδα	144.333,24	2.018,53
Έσοδα προηγούμενων χρήσεων	0,00	7.495,10
Πιστωτικοί τόκοι (καταθέσεων κλπ)	11.153,66	7.687,37
Πώληση χρεογράφων	4.400.000,52	0,00
<b>Αφαιρούνται:</b>		
Αύξηση απαιτήσεων	2.035.290,62	5.147.062,40
<b>ΣΥΝΟΛΟ ΤΑΜΙΑΚΩΝ ΕΙΣΡΟΩΝ (Α100)</b>	<b>4.505.288,40</b>	<b>(3.100.403,94)</b>
<b>ΤΑΜΙΑΚΕΣ ΕΚΡΟΕΣ</b>		
Κόστος πωληθέντων (μείον αποσβέσεις και προβλέψεις)	169.490,14	164.507,65
Έξοδα λειτουργίας διοικήσεως	1.056.035,16	1.024.990,85
Άλλα έξοδα	119.397,40	490.085,44
Αύξηση μεταβατικών λογαριασμών ενεργητικού	175.299,79	1.775,89
<b>Αφαιρούνται:</b>		
Αύξηση μεταβατικών λογαριασμών παθητικού	0,00	1.175.000,00
Αύξηση βραχυπρόθεσμων υποχρεώσεων (πλην Τραπεζών)	0,00	956.399,51
<b>ΣΥΝΟΛΟ ΤΑΜΙΑΚΩΝ ΕΚΡΟΩΝ (Α200)</b>	<b>1.520.222,49</b>	<b>(450.039,68)</b>
<b>ΤΑΜΙΑΚΕΣ ΕΚΡΟΕΣ ΦΟΡΩΝ</b>		
Μη ενσωματούμενοι στο λειτουργικό κόστος φόροι	475.935,75	0,00
Διαφορές φόρου φορολογικού ελέγχου	0,00	781.303,77
Μείωση υποχρεώσεων από φόρους - τέλη	399.312,01	0,00
<b>Αφαιρείται:</b>		
Αύξηση υποχρεώσεων από φόρους - τέλη	0,00	485.161,16
<b>ΣΥΝΟΛΟ ΤΑΜΙΑΚΩΝ ΕΚΡΟΩΝ ΦΟΡΩΝ (Α300)</b>	<b>875.247,76</b>	<b>296.142,61</b>
<b>ΤΑΜΙΑΚΕΣ ΡΟΕΣ ΑΠΟ ΣΥΝΗΘΕΙΣ (ΛΕΙΤΟΥΡΓΙΚΕΣ) ΔΡΑΣΤΗΡΙΟΤΗΤΕΣ (Α100-Α200-Α300)=Α</b>	<b>2.109.818,15</b>	<b>(2.946.506,87)</b>
<b><u>ΤΑΜΙΑΚΕΣ ΡΟΕΣ ΑΠΟ ΕΠΕΝΔΥΤΙΚΕΣ ΔΡΑΣΤΗΡΙΟΤΗΤΕΣ</u></b>	-	
<b>ΤΑΜΙΑΚΕΣ ΕΙΣΡΟΕΣ</b>		
Πώληση ενσώματων ακινητοποιήσεων	0,00	1.300,00
Πώληση συμμετοχών και τίτλων ακινητοποιήσεων	8.400.000,00	0,00
<b>ΣΥΝΟΛΟ ΤΑΜΙΑΚΩΝ ΕΙΣΡΟΩΝ (Β100)</b>	<b>8.400.000,00</b>	<b>1.300,00</b>
<b>ΤΑΜΙΑΚΕΣ ΕΚΡΟΕΣ</b>		
Αγορά ενσώματων ακινητοποιήσεων	73.912,63	33.975,00
Αγορά συμμετοχών και τίτλων ακινητοποιήσεων	2.340.071,80	0,00
Αύξηση εξόδων εγκαταστάσεως	7.848,92	31.501,00
<b>ΣΥΝΟΛΟ ΤΑΜΙΑΚΩΝ ΕΚΡΟΩΝ (Β200)</b>	<b>2.421.833,35</b>	<b>65.476,00</b>
<b>ΤΑΜΙΑΚΕΣ ΡΟΕΣ ΑΠΟ ΕΠΕΝΔΥΤΙΚΕΣ ΔΡΑΣΤΗΡΙΟΤΗΤΕΣ (Β100-Β200)=Β</b>	<b>5.978.166,65</b>	<b>(64.176,00)</b>





**ΜΠΟΥΤΑΡΗ**  
ΟΜΙΛΟΣ

<b><u>ΤΑΜΙΑΚΕΣ ΡΟΕΣ ΑΠΟ ΧΡΗΜΑΤΟΔΟΤΙΚΕΣ ΔΡΑΣΤΗΡΙΟΤΗΤΕΣ</u></b>	-	
<b><u>ΤΑΜΙΑΚΕΣ ΕΙΣΡΟΕΣ</u></b>		
Αύξηση μακροπρόθεσμων υποχρεώσεων	0,00	2.380.000,00
Αύξηση βραχυπρόθεσμων υποχρεώσεων (λογαριασμοί Τραπεζών)	1.644.283,05	1.581.312,73
<b>ΣΥΝΟΛΟ ΤΑΜΙΑΚΩΝ ΕΙΣΡΟΩΝ (Γ100)</b>	<b>1.644.283,05</b>	<b>3.961.312,73</b>
<b><u>ΤΑΜΙΑΚΕΣ ΕΚΡΟΕΣ</u></b>		
Μείωση μακροπρόθεσμων υποχρεώσεων	1.736.765,77	0,00
Μείωση βραχυπρόθεσμων υποχρεώσεων (λογαριασμοί Τραπεζών)	5.869.086,34	0,00
Τόκοι πληρωθέντες	521.162,17	357.309,90
<b>ΣΥΝΟΛΟ ΤΑΜΕΙΑΚΩΝ ΕΚΡΟΩΝ (Γ200)</b>	<b>8.127.014,28</b>	<b>357.309,90</b>
<b>ΤΑΜΙΑΚΕΣ ΡΟΕΣ ΑΠΟ ΧΡΗΜΑΤΟΔΟΤΙΚΕΣ ΔΡΑΣΤΗΡΙΟΤΗΤΕΣ (Γ100-Γ200)=Γ</b>	<b>(6.482.731,23)</b>	<b>3.604.002,83</b>
<b>ΤΑΜΙΑΚΕΣ ΡΟΕΣ ΕΤΑΙΡΙΑΣ (αλγεβρικό άθροισμα Α+Β+Γ)</b>	<b>1.605.253,57</b>	<b>593.319,96</b>
<b>ΠΛΕΟΝ: ΧΡΗΜΑΤΙΚΑ ΔΙΑΘΕΣΙΜΑ ΕΝΑΡΞΗΣ ΧΡΗΣΗΣ</b>	<b>631.825,82</b>	<b>38.505,86</b>
<b>ΧΡΗΜΑΤΙΚΑ ΔΙΑΘΕΣΙΜΑ ΤΕΛΟΥΣ ΧΡΗΣΗΣ</b>	<b>2.237.079,39</b>	<b>631.825,82</b>



## 8. ΕΝΟΠΟΙΗΜΕΝΑ ΑΠΟΛΟΓΙΣΤΙΚΑ ΣΤΟΙΧΕΙΑ ΔΡΑΣΤΗΡΙΟΤΗΤΑΣ

Ακολουθεί παρουσίαση των ενοποιημένων οικονομικών στοιχείων της Ι. ΜΠΟΥΤΑΡΗΣ & ΥΙΟΣ HOLDING για την περίοδο 2002 - 2004 .

Στην ενοποίηση περιλαμβάνονται οι ακόλουθες θυγατρικές εταιρίες :Ι. ΜΠΟΥΤΑΡΗΣ & ΥΙΟΣ HOLDING Α.Ε., Ι. ΜΠΟΥΤΑΡΗΣ & ΥΙΟΣ ΟΙΝΟΠΟΙΗΤΙΚΗ Α.Ε., ΤΡΟΦΟΔΟΜΙΚΗ Α.Ε., ΜΙΔΑΣ Α.Ε., EURODRIMKS Α.Ε., ΚΑΜΠΑΣ ΟΙΝΟΠΟΙΗΤΙΚΗ Α.Ε. ,ΚΥΜΗ ΕΜΦΙΑΛΩΤΙΚΗ Α.Ε. και η συγγενής εταιρία ΜΥΘΟΣ ΖΥΘΟΠΟΙΙΑ Α.Ε.

### 8.1 Εξέλιξη Ενοποιημένων Εργασιών – Αποτελεσμάτων.

Στον ακόλουθο πίνακα παρουσιάζονται τα ενοποιημένα αποτελέσματα των οικονομικών χρήσεων της εταιρίας για την περίοδο 2002 - 2004.

Πίνακας Ενοποιημένων Αποτελεσμάτων	2002	2003	2003	2004
	(χιλ.ΕΥΡΩ)	(χιλ.ΕΥΡΩ)	ΑΝΑΜΟΡΦΩΜΕΝΟ (χιλ.ΕΥΡΩ)	(χιλ.ΕΥΡΩ)
Κύκλος Εργασιών	73.422,93	75.352,33	31.586,04	34.115,05
Μείον: Κόστος Πωληθέντων	(38.527,39)	(39.598,18)	(18.788,40)	(20.198,79)
Μικτό Κέρδος	34.895,54	35.754,14	12.797,64	13.916,26
(% στον Κύκλο Εργασιών)	47,50%	47,40%	40,52%	40,79%
Πλέον: Λοιπά Έσοδα Εκμετάλλευσης	599,32	557,66	2.022,54	2.087,22
Σύνολο Μικτών Κερδών	35.494,86	36.311,80	14.820,18	16.003,48
(% στον Κύκλο Εργασιών)	48,30%	48,20%	46,92%	46,91%
Μείον: Έξοδα Διοίκησης	(5.323,16)	(4.993,24)	(2.784,59)	(3.291,76)
Μείον: Έξοδα Λειτουργίας Διάθεσης & Παραγωγής	(23.258,64)	(23.178,44)	(8.102,90)	(9.460,32)
Σύνολο Εξόδων	(28.581,80)	(28.171,68)	(10.887,49)	(12.752,08)
(% στον Κύκλο Εργασιών)	38,90%	37,40%	34,47%	37,38%
Λειτουργικό Αποτέλεσμα*	6.913,05	8.140,12	3.932,69	3.251,40
(% στον Κύκλο Εργασιών)	9,40%	10,80%	12,45%	9,53%
Πλέον: Κέρδη από Πωλήσεις Συμμετοχών- Χρεογράφων	946,75	-	0,00	565,43
Μείον: Ζημίες από συμμετοχή σε συγγενείς επιχειρήσεις	-	-	(826,55)	(2.738,98)
Πλέον: Έκτακτα και Ανόργανα Έσοδα	3.172,20	793,54	357,90	219,52
Μείον: Έκτακτα και Ανόργανα Έξοδα	(2.670,28)	(2.324,33)	(1.124,19)	(476,77)
Κέρδη προ Τόκων & Αποσβέσεων	8.361,72	6.609,33	2.339,85	820,60
(% στον Κύκλο Εργασιών)	11,40%	8,70%	7,41%	2,41%
Μείον: Χρεωστικοί Τόκοι & Συναφή Έξοδα	(4.715,32)	(4.494,85)	(1.359,04)	(1.518,89)
Πλέον: Πιστωτικοί Τόκοι & Συναφή Έσοδα	10,02	10,99	8,13	11,23
Κέρδη/Ζημίες προ Αποσβέσεων	3.656,42	2.125,47	988,94	(687,06)
(% στον Κύκλο Εργασιών)	5,00%	2,80%	3,13%	-2,01%
Μείον: Αποσβέσεις (συνολικές)	(3.129,46)	(3.332,00)	(1.242,95)	(1.766,02)
Κέρδη/Ζημίες προ Φόρων	526,97	(1.206,53)	(254,01)	(2.453,08)
(% στον Κύκλο Εργασιών)	7,20%	-	-	-

\*Οι ενσωματωμένες στο κόστος αποσβέσεις έχουν αφαιρεθεί αναλογικά με το ποσοστό συμμετοχής τους από το κόστος πωληθέντων, και τα έξοδα διοικήσεως, διαθέσεως.



### **Αναμόρφωση Αποτελεσμάτων Ομίλου**

Η αναμόρφωση των αποτελεσμάτων του ομίλου έχει προκύψει σύμφωνα με τις παρατηρήσεις του Ορκωτού Ελεγκτή της εταιρίας για την τριετία 2002 - 2004 ως εξής:

	<b>2002</b> <b>(χιλ.ΕΥΡΩ)</b>	<b>2003</b> <b>(χιλ.ΕΥΡΩ)</b>	<b>2004</b> <b>(χιλ.ΕΥΡΩ)</b>
<b>Κέρδη προ Φόρων</b>	<b>526,97</b>	<b>(1.206,53)</b>	<b>(2.453,08)</b>
<b>Αναμόρφωση Αποτελεσμάτων</b>			
Πρόβλεψη Επισφαλειών	(462,17)	(682,01)	(374,82)
Υποχρεώσεις Φόρων	(325,47)	(310,42)	
Προσαυξήσεις Ασφαλιστικών Οργανισμών			
Έξοδα διαφήμισης στα λοιπά έξοδα Εγκατάστασης			
Χρεωστικές Συναλλαγματικές Διαφορές			
Αποσβέσεις	(3.647,61)	(2.272,48)	(31,01)
Δαπάνες Πολυετούς Απόσβεσης	562,93	534,31	0,00
Απαξίωση Παγίων	228,92		
Έκτακτα έξοδα			
Απαξίωση Ανταλλακτικών και Β. Υλών	(448,16)	(351,46)	(351,46)
Πρόβλεψη αποζημίωσης	(486,87)	(166,09)	(19,06)
Μεταβατιοί Λογαρισμοί	(754,91)		
<b>Σύνολο</b>	<b>(5.333,35)</b>	<b>(3.248,15)</b>	<b>(776,36)</b>
<b>Αναμορφωμένα Κέρδη Προ Φόρων</b>	<b>(4.806,38)</b>	<b>(4.454,68)</b>	<b>(3.229,44)</b>

Η μέθοδος ενοποίησης για όλες τις εταιρείες, είναι η μέθοδος της «Ολικής Ενοποίησης». εκτός της «ΜΥΘΟΣ ΖΥΘΟΠΟΙΙΑ ΑΕ» που ενοποιείται με τη μέθοδο της «Καθαρής Θέσης».

### **Σχολιασμός Αποτελεσμάτων**

#### **Κύκλος εργασιών**

Ο κύκλος εργασιών σημείωσε αύξηση 8,01% το 2004 έναντι του 2003 (αναμορφωμένο) συνεχίζοντας τη σημαντική αυξητική πορεία των τριών τελευταίων ετών.

#### **Μικτό κέρδος**

Το περιθώριο μικτού κέρδους παρέμεινε σταθερό στα περυσινά υψηλά επίπεδα.

#### **Λειτουργικό Αποτέλεσμα**

Το λειτουργικό αποτέλεσμα το 2004 μειώθηκε κατά 17,3% έναντι του περυσινού.

#### **Κέρδη προ Φόρων**

Το ενοποιημένο αποτέλεσμα για το 2004 επηρεάζεται αρνητικά από τη λογιστική ενοποίηση των αποτελεσμάτων της ΜΥΘΟΣ ΖΥΘΟΠΟΙΙΑ ΑΕ που ως απλή συμμετοχή (32%) ενοποιήθηκε με τη μέθοδο της καθαρής θέσης και στην ενοποίηση για 1<sup>η</sup> φορά της εταιρείας ΚΥΜΗ ΕΜΦΙΑΛΩΤΙΚΗ ΑΕ σε χρήση υπερ-δωδεκάμηνη χρήση (21 μήνες).



## Ανάλυση Ενοποιημένης Οικονομικής Κατάστασης

Στον παρακάτω πίνακα απεικονίζονται τα ενοποιημένα στοιχεία των Ισολογισμών της εταιρίας, για την περίοδο 2002 - 2004:

Ανάλυση Στοιχείων Ισολογισμού	2002 (χιλ.ΕΥΡΩ)	2003 (χιλ.ΕΥΡΩ)	2003 ΑΝΑΜΟΡΦΩΜΕΝΟ (χιλ.ΕΥΡΩ)	2004 (χιλ.ΕΥΡΩ)
<b>Ενεργητικό</b>				
Αναπόσβεστα Έξοδα Εγκατάστασης	3.654,36	3.572,58	579,99	526,01
Ασώματα Πάγια	223,23	223,23	223,23	227,95
Μείον : Συσσωρευμένες Αποσβέσεις	-	-	-	-
Αναπόσβεστα Ασώματα Πάγια	223,23	223,23	223,23	227,95
Ενσώματα Πάγια	103.535,53	108.791,84	29.463,86	34.141,82
Μείον: Συσσωρευμένες Αποσβέσεις	-56.479,17	(58.183,02)	(19.683,04)	(22.144,35)
Αναπόσβεστα Ενσώματα Πάγια	47.056,35	50.608,82	9.780,82	11.997,47
Συμμετοχές σε Λοιπές Επιχειρήσεις	460,19	461,04	13.667,35	6.618,90
Λοιπές Μακροπρόθεσμες Απαιτήσεις	90,12	103,70	16,62	19,92
<b>Σύνολο Πάγιου Ενεργητικού</b>	<b>47.829,90</b>	<b>51.396,79</b>	<b>23.688,02</b>	<b>18.864,24</b>
Αποθέματα	23.825,12	21.266,50	16.594,01	16.984,86
Πελάτες – Επιταγές Εισπρακτέες	20.171,52	18.804,59	9.852,23	10.371,72
Λοιπές Απαιτήσεις	24.595,53	29.586,29	15.891,81	15.437,22
Χρεόγραφα	41,37	41,38	4.441,38	46,53
Διαθέσιμα	1.710,05	1.480,61	1.051,43	2.881,96
<b>Σύνολο Κυκλοφορούντος Ενεργητικού</b>	<b>70.343,60</b>	<b>71.179,37</b>	<b>47.830,86</b>	<b>45.722,29</b>
Μεταβατικοί Λογαριασμοί Ενεργητικού	3.132,83	2.260,18	732,12	915,58
<b>Σύνολο Ενεργητικού</b>	<b>124.960,70</b>	<b>128.408,92</b>	<b>72.830,99</b>	<b>66.028,12</b>
<b>Παθητικό</b>				
Μετοχικό Κεφάλαιο	16.420,80	16.420,80	16.420,80	16.420,80
Διαφορά από έκδοση υπέρ το άρτιο, Αποθεματικά Κεφάλαια και Αποτελέσματα εις Νέον	7.458,36	5.946,40	8.960,49	8.070,88
Δικαιώματα Μειοψηφίας	16.442,28	15.932,63	4.185,83	4.098,18
<b>Σύνολο Ιδίων Κεφαλαίων</b>	<b>40.321,45</b>	<b>38.299,83</b>	<b>29.567,12</b>	<b>28.589,86</b>
Μακροπρόθεσμα Δάνεια Τραπεζών	5.991,88	15.394,49	4.521,33	3.561,17
Ομολογιακά Δάνεια	4.400,00	4.400,00	0,00	0,00
Λοιπές Μακροπρόθεσμες Υποχρεώσεις	138,57	57,99	0,00	0,00
<b>Σύνολο Μακρ/σμων Υποχρεώσεων</b>	<b>10.530,46</b>	<b>19.852,49</b>	<b>4.521,33</b>	<b>3.561,17</b>
Προμηθευτές- Γραμμάτια & Επιταγές Πληρωτέες	26.386,59	21.547,60	11.621,54	12.977,85
Τράπεζες	31.161,35	39.851,68	18.114,17	9.678,26
Φόροι - Τέλη-Ασφαλιστικά Ταμεία	5.545,51	5.076,64	3.132,18	2.323,03
Μερίσματα Πληρωτέα	60,86	60,86	60,86	60,86
Λοιπές Υποχρεώσεις	10.858,58	3.658,55	3.452,11	6.480,52
<b>Σύνολο Βραχ/σμων Υποχρεώσεων</b>	<b>74.012,88</b>	<b>70.195,33</b>	<b>36.380,86</b>	<b>31.520,52</b>
<b>Σύνολο Υποχρεώσεων</b>	<b>84.543,35</b>	<b>90.047,82</b>	<b>40.902,19</b>	<b>35.081,69</b>
Προβλέψεις	2,99	5,49	0,00	0,00
Μεταβατικοί Λογαριασμοί Παθητικού	92,9	55,76	2.361,68	2.356,57
<b>Σύνολο Παθητικού</b>	<b>124.960,70</b>	<b>128.408,92</b>	<b>72.830,99</b>	<b>66.028,12</b>



### **Αναμόρφωση Καθαρής Θέσης Ομίλου**

Η αναμόρφωση των Ιδίων Κεφαλαίων του ομίλου έχει προκύψει σύμφωνα με τις παρατηρήσεις του Ορκωτού Ελεγκτή της εταιρίας για την τριετία 2002 - 2004 ως εξής:

	<b>2002</b> <b>(χιλ.ΕΥΡΩ)</b>	<b>2003</b> <b>(χιλ.ΕΥΡΩ)</b>	<b>2004</b> <b>(χιλ.ΕΥΡΩ)</b>
<b>Ίδια Κεφάλαια</b>	<b>40.321,44</b>	<b>38.299,84</b>	<b>28.589,86</b>
<b>Αναμόρφωση Ιδίων Κεφαλαίων</b>	-	-	-
Πρόβλεψη Επισφαλειών	(7.543,31)	(8.307,22)	(4.605,26)
Έξοδα διαφήμισης στα λοιπά έξοδα Εγκατάστασης	-	(1.068,61)	0,00
Χρεωστικές Συναλλαγματικές Διαφορές	-	-	-
Υποχρεώσεις Φόρων	(829,00)	(635,90)	0,00
Προσαυξήσεις Ασφαλιστικών Οργανισμών			
Αποσβέσεις	(16.249,37)	(18.495,74)	(245,01)
Απαξίωση Παγίων	(1.326,47)	(1.324,69)	0,00
Απαξίωση Ανταλλακτικών & Β. Υλών	(1.809,87)	(2.161,35)	0,00
Πρόβλεψη Αποζημίωσης	(2.875,72)	(3.041,80)	(1.632,83)
Έκτακτα έξοδα			
Μεταβατικοί Λογαριασμοί	(754,91)	(312,79)	(155,86)
Πρόβλεψη υποτίμησης Συμμετοχών			(6.321,68)
<b>Σύνολο</b>	<b>(33.103,07)</b>	<b>(35.348,10)</b>	<b>(12.960,65)</b>
<b>Αναμορφωμένα Ίδια Κεφάλαια</b>	<b>7.218,38</b>	<b>2.951,74</b>	<b>15.629,21</b>

### **Σχολιασμός Ενοποιημένου Ισολογισμού**

#### **Απαιτήσεις**

Ο λογαριασμός των απαιτήσεων της εταιρίας για τη χρήση του 2004 αναλύεται ως ακολούθως :

<b>Ποσά σε χιλιάδες €</b>	
Πελάτες	10.371,72
Επιταγές Εισπρακτές και σε καθυστέρηση (μεταχρ.)	6.324,58
Γραμμάτια Εισπρακτέα ή σε καθυστέρηση	182,11
Δεσμευμένοι Λογαριασμοί Καταθέσεων	0,78
Επισφαλιες (με προβλέψεις)	3.587,83
Χρεώστες διάφοροι	5.141,13
Λογ/σμοί Διαχείρισης Προκαταβολών & Πιστώσεων	200,79
<b>Σύνολο</b>	<b>25.808,94</b>



### **Ίδια Κεφάλαια**

Τα ίδια κεφάλαια της εταιρίας κατά την χρήση του 2004 διαμορφώθηκαν στο ποσό των € 28.589.864,74 από € 29.567.120,65 κατά τη χρήση του 2003 (αναμορφωμένο).

### **Μακροπρόθεσμες Υποχρεώσεις**

Οι μακροπρόθεσμες Υποχρεώσεις κατά την χρήση του 2004 αναλύονται ως εξής :

<b>Ποσά σε χιλιάδες €</b>	
Ομολογιακά Δάνεια	0,00
Δάνεια Τραπεζών	3.561,17
Λοιπές Μακροπρόθεσμες Υποχρεώσεις	0
<b>Σύνολο</b>	<b>3.561,17</b>

### **Βραχυπρόθεσμες Υποχρεώσεις**

Οι βραχυπρόθεσμες υποχρεώσεις το 2004 διαμορφώθηκαν στα € 31.520.519,58 μειωμένες έναντι του 2003 (αναμορφωμένο) κατά € 4.8 εκ περίπου



## **9. ΣΥΝΔΕΔΕΜΕΝΕΣ ΕΤΑΙΡΙΕΣ**

### **9.1 Ι. ΜΠΟΥΤΑΡΗΣ & ΥΙΟΣ ΟΙΝΟΠΟΙΗΤΙΚΗ Α.Ε.**

#### **9.1.1. Γενικές Πληροφορίες**

Η εταιρία ιδρύθηκε το 1989 με την ΕΜ 6897/30.5.1989 απόφαση του Νομάρχη Θεσσαλονίκης με την οποία δόθηκε άδεια σύστασης με την επωνυμία «ΓΙΟΥΝΑΙΤΕΝΤ ΝΤΙΣΤΙΛΛΕΡΣ – ΜΠΟΥΤΑΡΗ, Εμπορία, Εισαγωγές, Αντιπροσωπείες Ποτών Α.Ε.» και το διακριτικό τίτλο «UNITED DISTILLERS BOUTARI» (ΦΕΚ 1757/5.6.1989). Η αρχική συμμετοχή της «Ι. ΜΠΟΥΤΑΡΗΣ & ΥΙΟΣ HOLDING Α.Ε.» (τότε « Ι. ΜΠΟΥΤΑΡΗΣ & ΥΙΟΣ Α.Α.Ο.Β.Ε.Ε.») ήταν 40%, ενώ το υπόλοιπο 60% ανήκε στην αγγλική εταιρία “UNITED DISTILLERS Plc.”

Στη συνέχεια με την ΕΜ 8262/8.9.1992 απόφαση του Νομάρχη Θεσσαλονίκης μετά από την απόφαση της Έκτακτης Γενικής Συνέλευσης των μετόχων της 31.7.1992 εγκρίθηκε η αλλαγή της επωνυμίας της εταιρίας σε «ΕΒΕΤ- ΑΝΩΝΥΜΗ ΕΤΑΙΡΙΑ ΕΜΠΟΡΙΑΣ ΠΟΤΩΝ ΚΑΙ ΤΡΟΦΙΜΩΝ, ΒΙΟΜΗΧΑΝΙΑΣ, ΕΠΕΝΔΥΣΕΩΝ ΚΑΙ ΤΟΥΡΙΣΜΟΥ» (ΦΕΚ 4405/22.9.1992). Ο διακριτικός τίτλος της εταιρίας άλλαξε σε ΕΒΕΤ Α.Ε.

Στη συνέχεια με την ΕΜ 1932/24.3.1993 απόφαση του Νομάρχη Θεσσαλονίκης μετά από την απόφαση της Έκτακτης Γενικής Συνέλευσης των μετόχων της 17.12.1992 εγκρίθηκε η αλλαγή της επωνυμίας της εταιρίας σε «ΑΦΟΙ ΜΠΟΥΤΑΡΗ ΟΙΝΟΠΟΙΗΤΙΚΗ ΑΝΩΝΥΜΗ ΕΤΑΙΡΙΑ» (ΦΕΚ 1084/5.4.1993). Ο διακριτικός τίτλος άλλαξε σε “ΜΠΟΥΤΑΡΗ”.

Στη συνέχεια με την ΕΜ 1/11729/1993 απόφαση του Νομάρχη Θεσσαλονίκης μετά από την απόφαση της Έκτακτης Γενικής Συνέλευσης των μετόχων της 15.12.1993 εγκρίθηκε η αλλαγή της επωνυμίας της εταιρίας σε «Ι. ΜΠΟΥΤΑΡΗΣ & ΥΙΟΣ ΟΙΝΟΠΟΙΗΤΙΚΗ ΑΝΩΝΥΜΗ ΕΤΑΙΡΙΑ» (ΦΕΚ 150/12.1.1994). Ο διακριτικός τίτλος παρέμεινε σε “ΜΠΟΥΤΑΡΗ”.

Στη συνέχεια με την ΕΜ 1/5265/28.6.1994 απόφαση του Νομάρχη Θεσσαλονίκης μετά από την απόφαση της Έκτακτης Γενικής Συνέλευσης των μετόχων της 25.5.1994 εγκρίθηκε η αλλαγή της επωνυμίας της εταιρίας σε «ΙΩΑΝΝΗΣ ΜΠΟΥΤΑΡΗΣ & ΥΙΟΣ ΟΙΝΟΠΟΙΗΤΙΚΗ ΑΝΩΝΥΜΗ ΕΤΑΙΡΙΑ» (ΦΕΚ 3985/7.7.1994), και ο διακριτικός τίτλος «ΜΠΟΥΤΑΡΗ». Η ίδια ΓΣ ενέκρινε την αύξηση του μετοχικού κεφαλαίου της εταιρίας με εισφορά του οινοποιητικού κλάδου της εταιρίας «Ι. ΜΠΟΥΤΑΡΗΣ & ΥΙΟΣ HOLDING Α.Ε.».

Έδρα της εταιρίας αρχικά ήταν ο Δήμος Θεσσαλονίκης. Η Έκτακτη Γενική Συνέλευση των μετόχων της 12.4.1995 αποφάσισε την μεταφορά της έδρας της εταιρίας στο Δήμο Ελευθερίου – Κορδελιού Θεσσαλονίκης.

Ο σκοπός της εταιρίας, με βάση την Γενική Συνέλευση των μετόχων της 29/6/95, που ισχύει έως σήμερα είναι :

- α) Η με οποιοδήποτε τρόπο καλλιέργεια αμπελώνων για την παραγωγή σταφυλιών και η πώληση του προϊόντος αυτού αυτούσιου ή μεταποιημένου.
- β) Η παραγωγή κάθε είδους οίνων (οινοποίηση) από ίδια ή ξένα σταφύλια και η εμπορία τους.



- γ) Η παραγωγή και η εμπορία κάθε είδους οινοπνευματωδών ποτών, αναψυκτικών και εμφιαλωμένων υδάτων.
- δ) Η αντιπροσώπευση στην Ελλάδα οίκων του εξωτερικού που ασχολούνται με τα πιο πάνω ή συναφή είδη και προϊόντα.
- ε) Η συνεργασία με ελληνικές ή αλλοδαπές επιχειρήσεις, όμοιες ή παρεμφερείς, η με οποιοδήποτε τρόπο συμμετοχής σε άλλες επιχειρήσεις, συμπεριλαμβανομένης και της ίδρυσης με αυτές άλλων επιχειρηματικών μονάδων, που επιδιώκουν τους ίδιους ή παρεμφερείς σκοπούς.
- στ) Η παροχή εγγυήσεων υπέρ τρίτων, ίδια υπέρ νομικών προσώπων που συνδέονται με την εταιρία ή συνεργάζονται με αυτή, οι οποίες παρέχονται με απόφαση του Διοικητικού Συμβουλίου, με την επιφύλαξη του άρθρου 23α του ΚΝ 2190/1920 όπως ισχύει.
- ζ) Η παροχή οινολογικών και αμπελοοινικών υπηρεσιών σε τρίτους, φυσικά ή νομικά πρόσωπα της ημεδαπής ή της αλλοδαπής και ενδεικτικά σε θέματα οινολογικής εκπαίδευσης, αμπελοοινικής έρευνας, οινολογικών μελετών, χημικών αναλύσεων κλπ
- η) Κάθε συναφής προς τα άνω εργασία ή επιχείρηση.

Η διάρκεια της εταιρίας έχει ορισθεί σε 50 χρόνια αρχόμενη από τη δημοσίευση στην Εφημερίδα της Κυβερνήσεως.

Η εταιρία είναι εγγεγραμμένη στο Μητρώο Α.Ε. με αριθμό 19584/62/Β/89/137.

Η εταιρεία έχει ελεχθή φορολογικά μέχρι τη χρήση του 2000.

### **9.1.2 Η θέση της εταιρίας στον Κλάδο**

Η εταιρία είναι μία από τις παλαιότερες και ιστορικές οινοποιητικές βιομηχανίες στην Ελλάδα. Το 2004 η εταιρεία γιόρτασε τα 125 έτη ζωής της. Η οινοποιητική δραστηριότητα του ομίλου παραμένει ως μια από τις σημαντικότερες, από άποψη μεγέθους, παραγωγικής ικανότητας και δυναμικής στον κλάδο.

Η μέχρι σήμερα οινοποιητική δραστηριότητα του ομίλου έχει επιτύχει:

- Τη δημιουργία τεσσάρων σύγχρονων οινοποιείων κατανεμημένα στις πιο αξιόλογες αμπελουργικές ζώνες της χώρας μας (ΝΑΟΥΣΑ, ΓΟΥΜΕΝΙΣΑ, ΣΑΝΤΟΡΙΝΗ, και ΚΡΗΤΗ). Τα οινοποία αυτά είναι υπερ-σύγχρονα και επισκέψιμα. Η ύπαρξή τους εξασφαλίζει
- τέλειο έλεγχο στην ποιότητα της πρώτης ύλης (σταφύλι),
  - πρόσφορο πεδίο δοκιμών έρευνας και ανάπτυξης νέων προϊόντων και τέλος
  - προβολή του ονόματος ΜΠΟΥΤΑΡΗ στην περιοχή και τους επισκέπτες της

Την επίβλεψη και αξιοποίηση τρυγητών και αγοράς κρασιού από τις περισσότερες και πιο αξιόλογες περιοχές της χώρας (Κρήτη, Σαντορίνη, Πάρο, Σάμο, Λήμνο, Πελοπόννησο, Αττική, Βοιωτία, Εύβοια, Μακεδονία). ?

Ο οινοποιητικός κλάδος του ομίλου ήταν ο πρώτος που κατέκτησε το 1993 το Πιστοποιητικό Διασφάλισης Ποιότητας ISO 9002 και εγγυάται την άριστη ποιότητα και τις σταθερές και ελεγχόμενες διαδικασίες παραγωγής κρασιών.

Τη δημιουργία και παραγωγή άριστης ποιότητας κρασιών και τη συνεχή αναβάθμισή τους με νέα προϊόντα, καλύπτοντας έτσι τη μεγαλύτερη γκάμα στο χώρο της ελληνικής οινοποιίας.





Ο Όμιλος Μπουτάρη διακινεί στην Ελλάδα κρασιά με τις εξής επωνυμίες: Μπουτάρη & Καμπά (ιδίας παραγωγής), Veuve Clicquot Ponsardin (σαμπάνια), Krug (σαμπάνια) Montes (κρασιά από τη Χιλή), Rutherford Hill (κρασιά από την Καλιφόρνια)

Το 2004 η εταιρεία εγκαινίασε το νέο υπερ-σύγχρονο επισκέψιμο οινοποιείο της στο ιδιόκτητο αμπελώνα το Φανταξομέτοχου στο σκαλάκι Ηρακλείου της Κρήτης. Τα κρασιά του κτήματος Φανταξομέτοχο, το λευκό «Φανταξομέτοχο» και το ερυθρό «Σκαλάκι», κέρδισαν χρυσά μετάλλια στον διαγωνισμό του Οινοράματος.

Με την προσθήκη του 4<sup>ου</sup> επισκέψιμου Οινοποιείου στο δυναμικό της η εταιρεία δίνει ιδιαίτερη βαρύτητα στην εκμετάλλευση του τεράστιου πλούτου πρώτης ύλης αλλά και τεχνικής γνώσης που αντλεί από τα επισκέψιμα οινοποιεία και τους ιδιόκτητους αμπελώνες.

Η σχεδιασμένη στροφή της εταιρείας προς την ανώτερη “premium” κατηγορία προϊόντων ξεκίνησε το 2003 με το λευκό «Ηλιδα» & το ερυθρό «Ωδή» και συνεχίζεται το 2005 με το λανσάρισμα ενός νέου λευκού brand τις «4Εποχές».

Τέλος, ως επιστέγασμα των ανωτέρω δραστηριοτήτων είναι η κατάκτηση πολλών διεθνών βραβείων στα περισσότερα προϊόντα και η διαχρονική καταξίωσή τους τόσο στο εσωτερικό όσο και στις 38 χώρες που εξάγονται. Ενδεικτικά αναφέρεται ότι σύμφωνα με το διεθνές έγκριτο περιοδικό του κλάδου Wine & Spirit International βράβευσε την εταιρεία ΜΠΟΥΤΑΡΗ ως Οινοποιείο Χρονιάς 2005 για ένατη χρονιά.

### **Εμπορική Δραστηριότητα**

Η παγκόσμια αγορά κρασιού σύμφωνα με την πρόσφατη έκθεση «The Global Drinks Market: Impact Databank Review and Forecast» συνεχίζει να παρουσιάζει ανοδικές τάσεις (της τάξης του 1-2% ετησίως) και εκτιμάται ότι αποτελεί μία αγορά περίπου 2.55-2.57 δισεκατομμυρίων κιβωτίων των 9 λίτρων. Οι προβλέψεις, δε, για το μέλλον είναι ευοίωνες και αναμένεται ότι μέχρι το 2010 θα έχουν προστεθεί άλλα 120 εκατομμύρια κιβώτια στο σύνολο της αγοράς.

Στην Ελλάδα η κατά κεφαλήν κατανάλωση φαίνεται να έχει σταθεροποιηθεί στα 27-28 lt αλλά οι προβλέψεις για την επόμενη πενταετία είναι να κινείται ελαφρώς πτωτικά. Το χύμα εξακολουθεί να εκτιμάται περίπου στο 60% της κατανάλωσης, ενώ η εμφάνιση του Bag in Box ως νέα συσκευασία φαίνεται να κατακτά έδαφος. Αξίζει να σημειωθεί ότι ο Όμιλος δραστηριοποιείται στην εν λόγω αγορά με το σήμα Καμπάς.

Υπάρχει μία αυξητική τάση προς τα κόκκινα κρασιά, με μία αντίστοιχη μείωση στη ρετσίνα, γεγονός που δείχνει ότι ο Έλληνας καταναλωτής έχει γίνει πιο σοφιστικέ, πιο απαιτητικός και γνωρίζει περισσότερο το προϊόν. Η πληθώρα και η συνεχής αύξηση των brands που κυκλοφορούν στην αγορά, είναι πλέον χαρακτηριστικό γνώρισμα της ελληνικής οινικής πραγματικότητας. Υπάρχουν, επίσης, αυξητικές τάσεις κατανάλωσης εντός σπιτιού, ενώ το κρασί έχει περάσει σε νεαρότερες ηλικίες, αλλά και σε χώρους όπου παραδοσιακά κυριαρχούσαν τα ποτά υψηλού αλκοολικού βαθμού.

Επίσης, τα εισαγόμενα κρασιά, παρόλο που εξακολουθούν να έχουν μικρό μερίδιο στην κατανάλωση, δείχνουν ανοδικές τάσεις.

Σύμφωνα με την πιο πρόσφατη κλαδική έρευνα της ICAP (Ιανουάριος 2002), η Μπουτάρης προηγείται στην εγχώρια αγορά εμφιαλωμένων οίνων.



## ΜΠΟΥΤΑΡΗ ΟΜΙΛΟΣ

Αντίστοιχα, σύμφωνα με τη IRI που καταγράφει την αγορά του λιανεμπορίου, ο Όμιλος Μπουτάρη είχε το 2004 το μεγαλύτερο μερίδιο σε αξία, στο σύνολο της αγοράς του εμφιαλωμένου κρασιού και το #1 brand σε όγκο & αξία, το Μοσχοφίλερο Μπουτάρη.

Απομονώνοντας την αγορά των λευκών και κόκκινων εμφιαλωμένων κρασιών, ο Όμιλος κατέχει και πάλι την ηγετική θέση σε μερίδιο όγκου και αξίας και στις δύο αυτές αγορές.

Αξίζει επίσης να σημειωθεί, δε, ότι στο Top 5 σε όγκο των εμφιαλωμένων Λευκών και Κόκκινων Κρασιών 2 από τα 5 brands στην κάθε κατηγορία ανήκουν στον Όμιλο.

Η εταιρία δραστηριοποιείται ενεργά στις εξαγωγές και είναι ένας από τους σημαντικότερους εξαγωγείς κρασιών υψηλής ποιότητας και αξίας. Τα προϊόντα της διανέμονται σε 38 χώρες σε όλο τον κόσμο. Οι εξαγωγές το 2004 αποτέλεσαν το 36% του όγκου και στο 30% περίπου, της αξίας στο σύνολο της παραγωγικής της δραστηριότητας.

### 9.1.3 Δραστηριότητα της Εταιρίας

Η εταιρία σήμερα δραστηριοποιείται στην παραγωγή, marketing, πωλήσεις και εξαγωγές κρασιών με τις επωνυμίες ΜΠΟΥΤΑΡΗ και ΚΑΜΠΑ, ενώ εισάγει, μαρκετάρει και εμπορεύεται στην Ελλάδα τα κρασιά Montes από τη Χιλή, τις σαμπάνιες Veuve Clicquot και Krug από Γαλλία καθώς και τα κρασιά Rutherford Hill από την Καλιφόρνια.

### 9.1.4 Μετοχική Σύνθεση

Η σημερινή μετοχική σύνθεση της εταιρίας έχει σήμερα ως εξής :

Μέτοχοι	Αριθμός Μετοχών (ονομαστικές)	% Συμμετοχής
I. ΜΠΟΥΤΑΡΗΣ & ΥΙΟΣ HOLDING A.E.	186.315	74,03%
CORPELL LTD	32.328	12,85%
GLOBAL CAPITAL INVESTORS L.P.	20.855	8,29%
ΠΡΟΟΔΟΣ ΑΜΟΙΒΑΙΑ ΚΕΦΑΛΑΙΑ	6.777	2,69%
OLYMPIC INVESTMENTS INC.	5.387	2,14%
<b>Σύνολο</b>	<b>251.663</b>	<b>100%</b>

Η σύνθεση του Δ.Σ. της εταιρίας που έχει τριετή θητεία, σύμφωνα με την απόφαση της Τακτικής Γενικής Συνέλευσης των μετόχων της 27.6.2003 είναι η ακόλουθη :

Διοικητικό Συμβούλιο	
Όνομα	Θέση
Κωνσταντίνος Στυλ. Μπουτάρης	Πρόεδρος
Θρασύβουλος Αναστασιάδης	Διευθύνων Σύμβουλος
Άγγελος Πλακόπητας	Μέλος
Ιωάννης Ηλιόπουλος	Μέλος
Παναγιώτης Φωτήλας	Μέλος
Μαρίνα Μπουτάρη	Μέλος
Χριστίνα Μπουτάρη	Μέλος



### 9.1.5 Οικονομικά Στοιχεία

Ο πίνακας αποτελεσμάτων και οι ισολογισμοί για την τριετία 2002 - 2004 έχουν ως εξής:

Πίνακας Αποτελεσμάτων σε χιλιάδες €	2002	2003	2004
Κύκλος Εργασιών	29.906	31.387	33.030
Μείον: Κόστος Πωληθέντων	( 17.051)	( 18.624)	( 19.119)
Μικτό Κέρδος (% στον Κύκλο Εργασιών)	12.855 43,0%	12.763 40,6%	13.911 42,1%
Πλέον: Λοιπά Έσοδα Εκμετάλλευσης	341	273	414
Σύνολο Μικτών Κερδών (% στον Κύκλο Εργασιών)	13.196 44,1%	13.036 41,5%	14.325 43,4%
Μείον: Έξοδα Διοίκησης	( 2.079)	( 2.124)	( 2.344)
Μείον: Έξοδα Διάθεσης	( 7.954)	( 7.834)	( 9.052)
Σύνολο Εξόδων (% στον Κύκλο Εργασιών)	( 10.033) 33,5%	( 9.958) 31,7%	( 11.395) 34,5%
Λειτουργικό Αποτέλεσμα (% στον Κύκλο Εργασιών)	3.163 10,6%	3.079 9,8%	2.929 8,9%
Πλέον: Έκτακτα και Ανόργανα Έσοδα	95	69	69
Μείον: Έκτακτα και Ανόργανα Έξοδα	( 215)	( 220)	( 255)
Κέρδη προ Τόκων & Αποσβέσεων (% στον Κύκλο Εργασιών)	3.043 10,2%	2.928 9,3%	2.743 8,3%
Μείον: Χρεωστικοί Τόκοι & Συναφή Έξοδα	( 1.188,0)	( 961,0)	( 941,7)
Πλέον: Πιστωτικοί Τόκοι & Συναφή Έσοδα	2	0,2	0,1
Κέρδη προ Αποσβέσεων ( % στον Κύκλο Εργασιών)	1.857,0 6,2%	1.967,0 6,3%	1.801,6 5,5%
Μείον: Αποσβέσεις (συνολικές)	( 851)	( 882)	( 1.159)
Κέρδη Προ Φόρων (% στον Κύκλο Εργασιών)	1.006 3,4%	1.085 3,4%	643 1,9%
Μείον: Φόροι Χρήσης και λοιποί φόροι	( 984)	( 453)	( 342)
Μείον: Αμοιβές Δ.Σ.	-	( 96)	( 96)
Κέρδη μετά από Φόρους & Αμοιβές Δ.Σ. (% στον Κύκλο Εργασιών)	22 0,1%	535 1,7%	205 0,6%



**ΜΠΟΥΤΑΡΗ**  
ΟΜΙΛΟΣ

<b>Ανάλυση Στοιχείων Ισολογισμού σε χιλιάδες €</b>	<b>2002</b>	<b>2003</b>	<b>2004</b>
<b>Ενεργητικό</b>			
Αναπόσβεστα Έξοδα Εγκατάστασης	191,00	132,00	167,84
Αναπόσβεστα Ασώματα Πάγια			
Ενσώματα Πάγια	20.864,00	21.934,00	23.800,18
Μείον: Συσσωρευμένες Αποσβέσεις	( 14.685,00)	( 15.426,00)	( 16.864,90)
Αναπόσβεστα Ενσώματα Πάγια	6.179,00	6.508,00	6.935,28
Συμ/χές σε Λοιπές Επιχειρήσεις	1.702,00	1.703,00	1.703,11
Λοιπές Μακροπρόθεσμες Απαιτήσεις	7,00	7,00	9,50
<b>Σύνολο Πάγιου Ενεργητικού</b>	<b>7.888,00</b>	<b>8.218,00</b>	<b>8.647,89</b>
Αποθέματα	17.466,00	16.594,00	16.761,43
Πελάτες – Επιταγές Εισπρακτέες	14.902,00	14.776,00	15.633,85
Λοιπές Απαιτήσεις	2.869,00	3.733,00	4.434,72
Χρεόγραφα	-	-	-
Διαθέσιμα	403,00	286,00	618,84
<b>Σύνολο Κυκλοφορούντος Ενεργητικού</b>	<b>35.640,00</b>	<b>35.388,00</b>	<b>37.448,84</b>
Μεταβατικοί Λογαριασμοί Ενεργητικού	305,00	126,00	130,97
<b>Σύνολο Ενεργητικού</b>	<b>44.024,00</b>	<b>43.864,00</b>	<b>46.395,54</b>
<b>Παθητικό</b>			
Μετοχικό Κεφάλαιο	7.550,00	7.550,00	7.549,89
Διαφορά από Έκδοση υπέρ το Άρτιο	3.999,00	3.999,00	3.999,02
Διαφορές Αναπροσαρμογής–Επιχορ. Επενδύσεων	-	-	529,09
Αποθεματικά Κεφάλαια	5.573,00	6.171,00	6.313,03
Κέρδη (Ζημίες) εις Νέον			
<b>Σύνολο Ιδίων Κεφαλαίων</b>	<b>17.122,00</b>	<b>17.657,00</b>	<b>18.391,03</b>
Μακροπρόθεσμα Δάνεια Τραπεζών	3.756,00	1.878,00	2.917,93
Λοιπές Μακροπρόθεσμες Υποχρεώσεις	-	-	-
<b>Σύνολο Μακρ/σμων Υποχρεώσεων</b>	<b>3.756,00</b>	<b>1.878,00</b>	<b>2.917,93</b>
Προμηθευτές Γραμμάτια Πληρωτέα	11.321,00	10.391,00	12.114,66
Τράπεζες	9.908,00	11.960,00	9.261,32
Φόροι-Τέλη-Ασφαλιστικά Ταμεία	1.237,00	1.549,00	1.238,59
Λοιπές Υποχρεώσεις	649,00	418,00	2.467,17
<b>Σύνολο Βραχυπρόθεσμων Υποχρεώσεων</b>	<b>23.115,00</b>	<b>24.317,00</b>	<b>25.081,74</b>
<b>Σύνολο Υποχρεώσεων</b>	<b>26.871,00</b>	<b>26.195,00</b>	<b>27.999,67</b>
Προβλέψεις			
Μεταβατικοί Λογαριασμοί Παθητικού	31,00	12,00	4,84
<b>Σύνολο Παθητικού</b>	<b>44.024,00</b>	<b>43.864,00</b>	<b>46.395,54</b>



## 9.2. ΚΥΜΗ ΕΜΦΙΑΛΩΤΙΚΗ Α.Ε.

### 9.2.1 Γενικές Πληροφορίες

Η εταιρεία ΚΥΜΗ ΕΜΦΙΑΛΩΤΙΚΗ ΑΕ είναι εγκατεστημένη στην θέση Χωνευτικό στη Κύμη Ευβοίας. Η εμφιάλωση νερού από την εταιρεία ξεκίνησε το 1953. Οι εγκαταστάσεις της είναι σύγχρονες και η διαδικασίες παραγωγής έχουν πιστοποιηθεί από το ISO.

Η εταιρία είναι εγγεγραμμένη στο Μητρώο Ανωνύμων Εταιριών με αριθμό 55167/12/Β/03/20.

Η εταιρεία έχει ελεχθεί φορολογικά μέχρι τη χρήση του 2002.

### 9.2.2 Μετοχική Σύθεση

Η σημερινή μετοχική σύθεση της εταιρίας έχει σήμερα ως εξής :

Μέτοχοι	Αριθμός Μετοχών (κοινές ονομαστικές)	% Συμμετοχής
Ι. ΜΠΟΥΤΑΡΗΣ & ΥΙΟΣ HOLDING Α.Ε.	216.300	72,10 %
ΓΛΥΚΟΣ ΝΙΚΟΛΑΟΣ	83.700	27,90 %
<b>Σύνολο</b>	<b>300.000</b>	<b>100,00%</b>

### 9.2.3 Διοίκηση

Το Δ.Σ. της εταιρείας εκλέχθηκε από την σύσταση στις 22/09/2003, η δε σύθεσή του είναι η ακόλουθη:

Διοικητικό Συμβούλιο	
Όνομα	Θέση
Κωνσταντίνος Στυλ. Μπουτάρης	Πρόεδρος
Νικόλαος Παν. Γιαμπανάς	Διευθύνων Σύμβουλος
Θρασύβουλος Κ. Αναστασιάδης	Μέλος
Εμμανουήλ Αντ. Παπαγάλος	Μέλος
Κωνσταντίνος Νικ. Γλυκός	Μέλος



## 9.2.4 Οικονομικά Στοιχεία

Η κατάσταση αποτελεσμάτων χρήσης και οι ισολογισμός της υπερδωδεκάμηνης χρήσης 1/3/ 2003 – 31/12/2004 είχαν ως εξής:

<b>Πίνακας Αποτελεσμάτων σε χιλιάδες €</b>	<b>1/3/2003- 31/12/2004</b>
Κύκλος Εργασιών	930,92
Μείον: Κόστος Πωληθέντων	( 952,59)
Μικτό Κέρδος	( 21,67)
<i>(% στον Κύκλο Εργασιών)</i>	2,33%
Πλέον: Λοιπά Έσοδα Εκμετάλλευσης	0,53
Σύνολο Μικτών Κερδών	( 21,14)
<i>(% στον Κύκλο Εργασιών)</i>	2,27%
Μείον Έξοδα Διοίκησης	( 254,50)
Μείον: Έξοδα Διάθεσης	( 114,60)
Σύνολο Εξόδων	( 369,10)
<i>(% στον Κύκλο Εργασιών)</i>	39,65%
Λειτουργικό Αποτέλεσμα	( 390,24)
<i>(% στον Κύκλο Εργασιών)</i>	41,92%
Πλέον: Έκτακτα και Ανόργανα Έσοδα	0,53
Μείον: Έκτακτα και Ανόργανα Έξοδα	( 38,50)
Ζημίες προ Τόκων & Αποσβέσεων	( 428,21)
<i>(% στον Κύκλο Εργασιών)</i>	46,00%
Μείον: Χρεωστικοί Τόκοι & Συναφή Έξοδα	( 36,84)
Πλέον: Πιστωτικοί Τόκοι & Συναφή Έσοδα	-
Ζημίες προ Αποσβέσεων	( 465,05)
<i>( % στον Κύκλο Εργασιών)</i>	49,96%
Μείον: Αποσβέσεις (συνολικές) <sup>(1)</sup>	( 252,16)
Ζημίες Προ Φόρων	( 717,21)
<i>(% στον Κύκλο Εργασιών)</i>	77,04%
Μείον: Φόροι Χρήσης και λοιποί φόροι	-
Μείον: Αμοιβές Δ.Σ.	-
Ζημίες μετά από Φόρους & Αμοιβές Δ.Σ.	( 717,21)
<i>(% στον Κύκλο Εργασιών)</i>	-



**ΜΠΟΥΤΑΡΗ**  
ΟΜΙΛΟΣ

<b>Ανάλυση Στοιχείων Ισολογισμού σε χιλιάδες €</b>	<b>1/3/2003-31/12/2004</b>
<b>Ενεργητικό</b>	
Αναπόσβεστα Έξοδα Εγκατάστασης	29,68
Ασώματες Ακίνητοποιήσεις	4,71
Ενσώματα Πάγια	1.149,43
Μείον: Συσσωρευμένες Αποσβέσεις	( 387,24)
Αναπόσβεστα Ενσώματα Πάγια	762,19
Λοιπές Μακροπρόθεσμες Απαιτήσεις	0,40
<b>Σύνολο Πάγιου Ενεργητικού</b>	<b>767,30</b>
Αποθέματα	223,19
Πελάτες – Επιταγές Εισπρακτέες	200,57
Λοιπές Απαιτήσεις	319,52
Χρεόγραφα	5,15
Διαθέσιμα	13,52
<b>Σύνολο Κυκλοφορούντος Ενεργητικού</b>	<b>761,95</b>
Μεταβατικοί Λογαριασμοί Ενεργητικού	2,26
<b>Σύνολο Ενεργητικού</b>	<b>1.561,19</b>
<b>Παθητικό</b>	
Μετοχικό Κεφάλαιο	300,00
Διαφορά από Έκδοση υπέρ το Άρτιο	-
Διαφορές Αναπροσαρμογής-Επιχορ. Επενδύσεων	-
Αποθεματικά Κεφάλαια	-
Ζημίες εις Νέον	(1.247,28)
Καταθέσεις μετόχων	-
<b>Σύνολο Ιδίων Κεφαλαίων</b>	<b>(947,28)</b>
Ομολογιακά Δάνεια	-
Μακροπρόθεσμα Δάνεια Τραπεζών	-
Λοιπές Μακροπρόθεσμες Υποχρεώσεις	-
<b>Σύνολο Μακρ/σμων Υποχρεώσεων</b>	<b>-</b>
Προμηθευτές	149,00
Τράπεζες	136,98
Φόροι-Τέλη –Ασφαλιστικά Ταμεία	15,08
Λοιπές Υποχρεώσεις	2.205,68
<b>Σύνολο Βραχ/σμων Υποχρεώσεων</b>	<b>2.506,74</b>
<b>Σύνολο Υποχρεώσεων</b>	<b>2.506,74</b>
Προβλέψεις	-
Μεταβατικοί Λογαριασμοί Παθητικού	1,73
<b>Σύνολο Παθητικού</b>	<b>1.561,19</b>



### **9.3. ΤΡΟΦΟΔΟΜΙΚΗ Α.Ε. ΠΟΤΩΝ & ΤΡΟΦΙΜΩΝ (πρώην ΜΠΟΥΤΑΡΗ ΕΜΠΟΡΙΚΗ ΑΕ)**

#### **9.3.1 Γενικές Πληροφορίες**

Η επωνυμία της εταιρίας, με απόφαση της Έκτακτης Γενικής Συνέλευσης των μετόχων της στις 16/4/2002, άλλαξε σε «ΤΡΟΦΟΔΟΜΙΚΗ ΑΕ ΠΟΤΩΝ & ΤΡΟΦΙΜΩΝ» από «ΜΠΟΥΤΑΡΗ ΕΜΠΟΡΙΚΗ ΑΕ» (ημερομηνία αλλαγής 1/5/2002). Την προηγούμενη επωνυμία της «ΜΠΟΥΤΑΡΗ ΑΝΩΝΥΜΗ ΒΙΟΜΗΧΑΝΙΚΗ ΚΑΙ ΕΜΠΟΡΙΚΗ ΕΤΑΙΡΙΑ ΠΟΤΩΝ» και διακριτικό τίτλο «ΜΠΟΥΤΑΡΗ ΕΜΠΟΡΙΚΗ Α.Ε.» διατήρησε από τα τέλη του 1997 έως την 1/5/2002. Μέχρι τα τέλη του 1997 η επωνυμία της εταιρίας ήταν «ΑΝΔΡΕΑΣ ΚΑΜΠΑΣ ΟΙΝΟΠΟΙΙΑ ΖΥΘΟΠΟΙΙΑ ΑΝΩΝΥΜΗ ΕΤΑΙΡΙΑ» και ο διακριτικός τίτλος της «ΑΝΔΡΕΑΣ ΚΑΜΠΑΣ ΑΕ». Η εταιρία ιδρύθηκε το 1995. Από το 1998 η εταιρία σταμάτησε σταδιακά το παραγωγικό της αντικείμενο και εξελίχθηκε σε κεντρική εταιρία προώθησης, marketing και πωλήσεων όλων των προϊόντων και των εμπορευμάτων που διαθέτει ο όμιλος. Εντός του 1999 ανέλαβε και τη λειτουργία της διανομής των προϊόντων του ομίλου. Από τις αρχές του 2001, οι εταιρίες Ι. Μπουτάρης & Υιός Οινοποιητική ΑΕ και Μύθος Ζυθοποιία ΑΕ ανέλαβαν και την εμπορική δραστηριότητα των προϊόντων τους στην ελληνική αγορά, δραστηριότητα την οποία ασκούσε έως και την οικονομική χρήση 2000 η εταιρία.

Έδρα της εταιρίας σήμερα είναι το Πικέρμι ενώ η πρώτη της έδρα ο Δήμος Παλλήνης.

Ο σκοπός της εταιρίας σύμφωνα με το καταστατικό είναι :

- α) Η παραγωγή οίνων, οινοπνευματωδών ποτών και μπυρών και η εμπορία τους.
- β) Η εμπορία γενικά αναψυκτικών, εμφιαλωμένων νερών, τροφίμων και άλλων ειδών σχετικών με αυτά.
- γ) Η αντιπροσώπευση οίκων του εξωτερικού ή και του εσωτερικού για τα πιο πάνω ή συναφή με αυτά είδη και προϊόντα.
- δ) Η άσκηση τουριστικών επιχειρήσεων και γενικά η διενέργεια πάσης φύσεως τουριστικών εργασιών.
- ε) Η ανέγερση κτιρίων (ανοικοδόμηση), είτε σε ιδιότητα ακίνητα της εταιρίας, είτε σε ακίνητα τρίτων, και η πώλησή τους με κέρδος.
- στ) Κάθε συναφής προς τα πιο πάνω εργασία ή επιχείρηση.

Για την πραγματοποίηση του παραπάνω σκοπού, η εταιρία μπορεί:

- α) να συμμετέχει σε οποιαδήποτε εταιρία ή επιχείρηση οποιασδήποτε μορφής, υφιστάμενη ή όχι, ημεδαπή ή αλλοδαπή, που έχει τους ίδιους ή παρεμφερείς σκοπούς,
- β) να συνεργάζεται με οποιοδήποτε τρόπο με οποιοδήποτε φυσικό ή νομικό πρόσωπο,
- γ) να ιδρύει υποκατάστημα ή αντιπροσωπεΐες οπουδήποτε, είτε στην ημεδαπή είτε στην αλλοδαπή,
- δ) να αντιπροσωπεύει σχετικούς εμπορικούς οίκους, είτε ημεδαπούς, είτε αλλοδαπούς,
- ε) να παρέχει εγγυήσεις υπέρ εταιριών ή προσώπων που συνεργάζονται ή συνδέονται με την εταιρία, με την επιφύλαξη του άρθρου 23α του ΚΝ 2190/1920, όπως ισχύει.

Από ίδρυσης της εταιρίας δεν έχει γίνει τροποποίηση του σκοπού της.

Η διάρκεια της εταιρίας είναι 50 έτη και αρχίζει από την καταχώρηση του καταστατικού της στο μητρώο Α.Ε.

Η εταιρία είναι εγγεγραμμένη στο Μητρώο Ανωνύμων Εταιριών με αριθμό 33360/04/Β/95/166.

Η εταιρεία έχει ελεχθεί φορολογικά μέχρι τη χρήση του 2002.





### 9.3.2. Μετοχική Σύθεση

Η μετοχική σύθεση της εταιρίας έχει ως εξής :

<b>Μέτοχοι</b>	<b>Αριθμός Μετοχών (κοινές ονομαστικές)</b>	<b>% Συμμετοχής</b>
Ι. ΜΠΟΥΤΑΡΗΣ & ΥΙΟΣ HOLDING Α.Ε.	229.757	45,13%
ΜΥΘΟΣ ΖΥΘΟΠΟΙΙΑ Α.Ε.	221.466	43,49%
Ι.ΜΠΟΥΤΑΡΗΣ & ΥΙΟΣ ΟΙΝΟΠΟΙΗΤΙΚΗ Α.Ε.	57.922	11,38%
ΜΙΔΑΣ Α.Ε.	1	0,00%
<b>Σύνολο</b>	<b>509.146</b>	<b>100,00%</b>

### 9.3.3. Διοίκηση

Η σύθεση του Δ.Σ. της εταιρίας με τριετή θητεία, σύμφωνα με την απόφαση της Έκτακτης Γενικής Συνέλευσης των μετόχων της 16.4.2002 είναι η ακόλουθη:

<b>Διοικητικό Συμβούλιο</b>	
<b>Όνομα</b>	<b>Θέση</b>
Ελευθέριος Αρτόπουλος	Πρόεδρος & Διευθύνων Σύμβουλος
Καίτη Κυράτσου	Μέλος
Κωνσταντίνος Σ. Μπουτάρης	Μέλος
Αριστέα Γ. Πήττα	Μέλος



### 9.3.4 Οικονομικά Στοιχεία

Η κατάσταση αποτελεσμάτων χρήσης και οι ισολογισμοί της τριετίας 2002 - 2004 είχαν ως εξής :

Πίνακας Αποτελεσμάτων σε χιλιάδες €	2002	2003	2004
Κύκλος Εργασιών	0	00	0
Μείον: Κόστος Πωληθέντων (προ αποσβ.)	0	0	0
Μικτό Κέρδος	0	0	0
(% στον Κύκλο Εργασιών)	-	-	-
Πλέον: Λοιπά Έσοδα Εκμετάλλευσης	52	0	0
Σύνολο Μεικτών Κερδών	52	0	0
(% στον Κύκλο Εργασιών)	-	-	-
Μείον: Έξοδα Διοίκησης	(68)	(39)	(38)
Μείον: Έξοδα Διάθεσης	0	0	0
Σύνολο Εξόδων	(16)	(39)	(38)
(% στον Κύκλο Εργασιών)	-	-	-
Λειτουργικό Αποτέλεσμα	(16)	(39)	(38)
(% στον Κύκλο Εργασιών)	-	-	-
Πλέον: Έκτακτα και Ανόργανα Έσοδα	111	109	1
Μείον: Έκτακτα και Ανόργανα Έξοδα	(23)	(46)	(2)
Κέρδη προ Τόκων & Αποσβέσεων	85	24	(39)
(% στον Κύκλο Εργασιών)	-	-	-
Μείον: Χρεωστικοί Τόκοι & Συναφή Έξοδα	(19)	(6)	(1)
Πλέον: Πιστωτικοί Τόκοι & Συναφή Έσοδα	-	0	0
Ζημίες/Κέρδη προ Αποσβέσεων	52	18	(40)
(% στον Κύκλο Εργασιών)	-	-	-
Μείον: Αποσβέσεις (συνολικές)	0	0	0
Ζημίες/Κέρδη Προ Φόρων	52	18	(40)
(% στον Κύκλο Εργασιών)	-	-	-
Ζημίες/Κέρδη μετά από Φόρους	52	18	(40)
(% στον Κύκλο Εργασιών)	-	-	-



**ΜΠΟΥΤΑΡΗ**  
ΟΜΙΛΟΣ

Ανάλυση Στοιχείων Ισολογισμού σε χιλιάδες €	2002	2003	2004
<b>Ενεργητικό</b>			
<b>Αναπόσβεστα Έξοδα Εγκατάστασης</b>	<b>233</b>	<b>233</b>	<b>233</b>
Αναπόσβεστα Ενσώματα Πάγια	10	5	5
Λοιπές Μακροπρόθεσμες Απαιτήσεις	4	4	4
<b>Σύνολο Πάγιου Ενεργητικού</b>	<b>14</b>	<b>9</b>	<b>9</b>
Αποθέματα	0	0	0
Πελάτες – Επιταγές Εισπρακτέες	482	700	675
Λοιπές Απαιτήσεις	863	419	402
Διαθέσιμα	201	128	7
<b>Σύνολο Κυκλοφορούντος Ενεργητικού</b>	<b>-1.547</b>	<b>1.247</b>	<b>1084</b>
Μεταβατικοί Λογαριασμοί Ενεργητικού	196	445	445
<b>Σύνολο Ενεργητικού</b>	<b>1.990</b>	<b>1.935</b>	<b>1771</b>
<b>Παθητικό</b>			
Μετοχικό Κεφάλαιο	15	15	15
Διαφορά από Έκδοση Μετοχών Υπέρ Το Άρτιο	4	4	4
Αποτελέσματα εις Νέον	(19)	(19)	(19)
<b>Σύνολο Ιδίων Κεφαλαίων</b>	<b>170</b>	<b>188</b>	<b>136</b>
Μακροπρόθεσμα Δάνεια Τραπεζών	-	0	0
Λοιπές Μακροπρόθεσμες Υποχρεώσεις	-	0	0
<b>Σύνολο Μακρ/σμων Υποχρεώσεων</b>	<b>-</b>	<b>0</b>	<b>0</b>
Προμηθευτές	901	116	112
Τράπεζες	48	0	0
Λοιπές Υποχρεώσεις	871	1.631	1523
<b>Σύνολο Βραχ/σμων Υποχρεώσεων</b>	<b>1.820</b>	<b>1.747</b>	<b>1635</b>
<b>Σύνολο Υποχρεώσεων</b>	<b>1.820</b>	<b>1.747</b>	<b>1635</b>
Μεταβατικοί Λογαριασμοί Παθητικού	-	0	0
<b>Σύνολο Παθητικού</b>	<b>1.990</b>	<b>1.935</b>	<b>1771</b>



## 9.4. ΜΙΔΑΣ Α.Ε.

### 9.4.1 Γενικές Πληροφορίες

Η εταιρία ιδρύθηκε το 1984. Επαναδραστηριοποιήθηκε το 1992 με την επωνυμία «ΜΙΔΑΣ Ανώνυμη Εμπορική και Βιομηχανική Εταιρία Ποτών και Τροφίμων, Διανομών, Αντιπροσωπειών και Πληροφορικής» και με το διακριτικό τίτλο «ΜΙΔΑΣ Α.Ε.».

Η διάρκεια της εταιρίας έχει ορισθεί σε 50 χρόνια αρχόμενη από την δημοσίευση στην Εφημερίδα της Κυβερνήσεως του καταστατικού και της περί παροχής άδειας συστάσεως και εγκρίσεως αυτού νομαρχιακής αποφάσεως.

Έδρα της εταιρίας είναι η Κοινότητα Πικερμίου Αττικής.

Ο σκοπός της εταιρίας, με βάση την Έκτακτη Γενική Συνέλευση των μετόχων της 22/1/92, που ισχύει μέχρι σήμερα είναι :

- α) Η διανομή, εισαγωγή, αγορά, πώληση πάσης φύσεως ποτών και τροφίμων υπό οποιαδήποτε μορφή και συσκευασία, ως και εν γένει η εμπορία αυτών, είτε αυτούσιων, είτε ανασκευασμένων, μεταποιημένων τυποποιημένων και εν γένει μορφοποιούμενων κατ' άλλο τρόπο στην Ελλάδα ή στο εξωτερικό.
- β.) Η αντιπροσώπευση ημεδαπών ή αλλοδαπών παραγωγών ή εμπόρων και εν γένει επιχειρήσεων ποτών και τροφίμων και συναφών ειδών.
- γ) Η δημιουργία του κατάλληλου παραγωγικού, συσκευαστικού, αποθηκευτικού και λοιπού μηχανισμού για την επίτευξη των σκοπών της εταιρίας.
- δ) Η αντιπροσώπευση ή συνεργασία με οποιοδήποτε φυσικό ή νομικό πρόσωπο, ημεδαπό ή αλλοδαπό, ή η με οποιοδήποτε τρόπο συμμετοχή σε άλλες επιχειρήσεις, συμπεριλαμβανομένης και της ιδρύσεως νέων ή της εξαγοράς υφισταμένων, που επιδιώκουν τους ίδιους ή παρεμφερείς σκοπούς.
- ε) Η παροχή υπηρεσιών και συμβουλών οργανώσεως επιχειρήσεων, όπως οικονομικών, διοικητικών, τεχνικών και μηχανογραφικών, ως και η διενέργεια πάσης φύσεως εργασιών πληροφορικής δια της κατασκευής, αποκτήσεως, χρήσεως, εκμεταλλεύσεως και εμπορίας ηλεκτρονικών συσκευών και των πάσης φύσεως προγραμμάτων αυτών.
- στ) Η διενέργεια χερσαίων ή θαλάσσιων μεταφορών, προσώπων ή πραγμάτων, με ίδια ή αλλότρια μέσα, ως και η ανάληψη, οργάνωση και εν γένει επιμέλεια μεταφορών ή διανομών αγαθών εν γένει.
- ζ) Η παροχή εγγυήσεων προς τρίτους στην Ελλάδα ή το εξωτερικό, υπό την επιφύλαξη του άρθρου 23α του ΚΝ 2190/1920.
- η) Η διενέργεια κάθε εν γένει εμπορικής ή άλλης πράξεως ή εργασίας που τείνει αμέσως ή εμμέσως στην επίτευξη των εταιρικών σκοπών και η άσκηση κάθε εν γένει επιχείρησης που είναι συναφής ή έχει σχέση με τους εταιρικούς σκοπούς.

Η εταιρία είναι εγγεγραμμένη στο Μητρώο Ανωνύμων Εταιριών με αριθμό 9150/04/β/86/1321

Η εταιρεία έχει ελεχθεί φορολογικά μέχρι τη χρήση του 2002.



#### 9.4.2 Μετοχική Σύθεση

Η μετοχική σύθεση της εταιρίας έχει ως εξής :

<b>Μέτοχοι</b>	<b>Αριθμός Μετοχών (κοινές ονομαστικές)</b>	<b>% Συμμετοχής</b>
Ι. ΜΠΟΥΤΑΡΗΣ & ΥΙΟΣ HOLDING A.E.	788.859	99,37%
ΛΟΙΠΟΙ	5.000	0,63%
<b>Σύνολο</b>	<b>793.859</b>	<b>100,00%</b>

#### 9.4.3 Διοίκηση

Η σύθεση του Δ.Σ. της εταιρίας με τριετή θητεία, σύμφωνα με την απόφαση της Έκτακτης Γενικής Συνέλευσης των μετόχων της 16.4.2002 είναι η ακόλουθη :

<b>Διοικητικό Συμβούλιο</b>	
<b>Όνομα</b>	<b>Θέση</b>
Ελευθέριος Αρτόπουλος	Πρόεδρος & Διευθύνων Σύμβουλος
Καίτη Κυράτσου	Μέλος
Κωνσταντίνος Σ. Μπουτάρης	Μέλος
Αριστέα Γ. Πήττα	Μέλος



#### 9.4.4 Οικονομικά Στοιχεία

Η κατάσταση αποτελεσμάτων χρήσης και οι ισολογισμοί της τριετίας 2002 - 2004 είχαν ως εξής :

Πίνακας Αποτελεσμάτων σε χιλιάδες €	2002	2003	2004
Κύκλος Εργασιών	0	0	0
Μείον: Κόστος Πωληθέντων	0	0	0
Μικτό Κέρδος	0	0	0
(% στον Κύκλο Εργασιών)	-	-	-
Πλέον: Λοιπά Έσοδα Εκμετάλλευσης	871	972	970
Σύνολο Μικτών Κερδών	871	972	970
(% στον Κύκλο Εργασιών)	-	-	-
Μείον: Έξοδα Διοίκησης	(25)	(26)	(28)
Μείον: Έξοδα Διάθεσης	(821)	(865)	(925)
Σύνολο Εξόδων	(846)	(891)	(953)
(% στον Κύκλο Εργασιών)	-	-	-
Λειτουργικό Αποτέλεσμα	25	81	17
(% στον Κύκλο Εργασιών)	-	-	-
Πλέον: Έκτακτα και Ανόργανα Έσοδα	4	168	4
Μείον: Έκτακτα και Ανόργανα Έξοδα	(346)	(262)	(56)
Κέρδη προ Τόκων & Αποσβέσεων	(317)	(13)	(35)
(% στον Κύκλο Εργασιών)	-	-	-
Μείον: Χρεωστικοί Τόκοι & Συναφή Έξοδα	(10)	(12)	(4)
Πλέον: Πιστωτικοί Τόκοι & Συναφή Έσοδα	-	-	-
Ζημίες/Κέρδη προ Αποσβέσεων	(327)	(25)	(39)
(% στον Κύκλο Εργασιών)	-	-	-
Μείον: Αποσβέσεις (συνολικές)	0	0	0
Ζημίες/Κέρδη Προ Φόρων	(327)	(25)	(39)
(% στον Κύκλο Εργασιών)	-	-	-
Ζημίες/Κέρδη μετά από Φόρους	(327)	(25)	(39)
(% στον Κύκλο Εργασιών)	-	-	-



**ΜΠΟΥΤΑΡΗ**  
ΟΜΙΛΟΣ

<b>Ανάλυση Στοιχείων Ισολογισμού σε χιλιάδες €</b>	<b>2002</b>	<b>2003</b>	<b>2004</b>
<b>Ενεργητικό</b>			
<b>Αναπόσβεστα Έξοδα Εγκατάστασης</b>	<b>7</b>	<b>7</b>	<b>7</b>
Αναπόσβεστα Ασώματα Πάγια	-	-	-
Ενσώματα Πάγια	1.109	1.089	1078
Μείον: Συσσωρευμένες Αποσβέσεις	(1.108)	(1.088)	(1077)
Αναπόσβεστα Ενσώματα Πάγια	1	1	1
Λοιπές Μακροπρόθεσμες Απαιτήσεις	3	3	3
<b>Σύνολο Πάγιου Ενεργητικού</b>	<b>4</b>	<b>4</b>	<b>4</b>
Αποθέματα	-	-	-
Πελάτες – Επιταγές Εισπρακτέες	577	94	77
Βραχ/μες Απαιτήσεις κατά Συνδεδεμένων Επιχ.	0	104	38
Λοιπές Απαιτήσεις	354	345	370
Χρεόγραφα	0	0	0
Διαθέσιμα	2	4	4
<b>Σύνολο Κυκλοφορούντος Ενεργητικού</b>	<b>932</b>	<b>547</b>	<b>489</b>
Μεταβατικοί Λογαριασμοί Ενεργητικού	389	156	156
<b>Σύνολο Ενεργητικού</b>	<b>1.332</b>	<b>713</b>	<b>656</b>
<b>Παθητικό</b>			
Μετοχικό Κεφάλαιο	2.334	2.334	2334
Διαφορά από Έκδοση υπέρ το Άρτιο	-	-	-
Διαφορές Αναπροσαρμογής–Επιχոր. Επενδύσεων	-	-	-
Αποθεματικά Κεφάλαια	36	36	36
Κέρδη (Ζημίες) εις Νέον	(3.773)	(3.798)	(3856)
<b>Σύνολο Ιδίων Κεφαλαίων</b>	<b>(1.403)</b>	<b>(1.428)</b>	<b>(1486)</b>
Μακροπρόθεσμα Δάνεια Τραπεζών	119	59	0
<b>Σύνολο Μακρ/σμων Υποχρεώσεων</b>	<b>119</b>	<b>59</b>	<b>0</b>
Προμηθευτές	174	86	84
Τράπεζες	-	64	63
Φόροι-Τέλη-Ασφαλιστικά Ταμεία	1.128	547	376
Υποχρεώσεις προς συνδ. Εταιρίες	1.145	1.361	986
Υποχρ προς λοιπές συμμετοχ ενδιαφ επιχειρήσεις	0	0	602
Λοιπές Υποχρεώσεις	169	24	30
<b>Σύνολο Βραχ/σμων Υποχρεώσεων</b>	<b>2.617</b>	<b>2.141</b>	<b>2141</b>
Προβλέψεις	-	-	-
Μεταβατικοί Λογαριασμοί Παθητικού	-	-	-
<b>Σύνολο Παθητικού</b>	<b>1.332</b>	<b>713</b>	<b>656</b>



## 9.5. ΚΑΜΠΑΣ ΟΙΝΟΠΟΙΗΤΙΚΗ Α.Ε.

### 9.5.1. Γενικές Πληροφορίες

Η εταιρία ιδρύθηκε το 1979 με την επωνυμία «Ι. ΣΠΥΡΙΔΗΣ ΕΠΕΞΕΡΓΑΣΙΑ, ΤΥΠΟΠΟΙΗΣΗ & ΕΜΠΟΡΙΑ ΞΗΡΩΝ ΚΑΡΠΩΝ, ΤΡΟΦΙΜΩΝ & ΠΟΤΩΝ OSCAR ΕΛΛΑΣ Α.Ε.» και τροποποιήθηκε με την από 28-4-95 απόφαση της Έκτακτης Γενικής Συνέλευσης των μετόχων σε ΚΑΜΠΑΣ ΚΤΗΜΑΤΑ ΑΤΤΙΚΗΣ ΟΙΝΟΠΟΙΙΑ ΟΙΚΟΔΟΜΙΚΕΣ & ΤΟΥΡΙΣΤΙΚΕΣ ΕΠΙΧΕΙΡΗΣΕΙΣ Α.Ε. Η τελευταία αυτή επωνυμία τροποποιήθηκε με την από 2-10-97 απόφαση της Έκτακτης Καθολικής Γενικής Συνέλευσης των μετόχων σε ΚΑΜΠΑΣ ΟΙΝΟΠΟΙΗΤΙΚΗ Α.Ε. Έδρα της εταιρίας είναι η Κοινότητα Πικερμίου Αττικής.

Σκοπός της εταιρίας:

- α) Η με οποιοδήποτε τρόπο καλλιέργεια αμπελώνων για την παραγωγή σταφυλιών και η πώληση του προϊόντος αυτού αυτούσιου ή μεταποιημένου. Η παραγωγή κάθε είδους οίνων (οινοποίηση) από ίδια ή ξένα σταφύλια και η εμπορία τους.
- β) Η παραγωγή ή και η εμπορία οινοπνευματωδών ή αλκοολούχων ποτών εν γένει.
- γ) Η παραγωγή ή και εμπορία γενικά αναψυκτικών, εμφιαλωμένων νερών, τροφίμων και άλλων ειδών σχετικών με αυτά.
- δ) Η αντιπροσώπηση οίκων του εξωτερικού ή και του εσωτερικού για τα πιο πάνω ή συναφή με αυτά είδη και προϊόντα.
- ε) Η άσκηση τουριστικών επιχειρήσεων και γενικά η διενέργεια πάσης φύσεως τουριστικών εργασιών.
- στ) Κάθε συναφή προς τα πιο πάνω εργασία ή επιχείρηση.

Για την πραγματοποίηση του παραπάνω σκοπού η εταιρία μπορεί:

- α) να συμμετέχει σε οποιαδήποτε εταιρία ή επιχείρηση οποιασδήποτε μορφής, υφιστάμενη ή όχι, ημεδαπή ή αλλοδαπή, που έχει του σ ίδιους ή παρεμφερείς σκοπούς
- β) να συνεργάζεται με οποιοδήποτε τρόπο με οποιοδήποτε φυσικό ή νομικό πρόσωπο.
- γ) να ιδρύει υποκατάστημα ή αντιπροσωπείες οπουδήποτε, είτε στην ημεδαπή είτε στην αλλοδαπή.
- δ) να αντιπροσωπεύει σχετικούς εμπορικούς οίκους είτε ημεδαπούς είτε αλλοδαπούς
- ε) να παρέχει εγγυήσεις υπέρ εταιριών ή προσώπων που συνεργάζονται ή συνδέονται με την εταιρία, με την επιφύλαξη του άρθρου 23α του ΚΝ 2190/1920, όπως ισχύει.

Η εταιρία είναι εγγεγραμμένη στο Μητρώο Ανωνύμων Εταιριών με αριθμό 7889/04/Β/86/298Π.

Η εταιρεία έχει ελεχθεί φορολογικά μέχρι τη χρήση του 2000.

### 9.5.2 Μετοχική Σύθεση

Η μετοχική σύθεση της εταιρίας έχει σήμερα ως εξής :

Μέτοχοι	Αριθμός Μετοχών (κοινές ανώνυμες)	% Συμμετοχής
Ι. ΜΠΟΥΤΑΡΗΣ & ΥΙΟΣ HOLDING Α.Ε.	22.135	99,50%
ΛΟΙΠΟΙ	111	0,50%
<b>Σύνολο</b>	<b>22.246</b>	<b>100%</b>





### 9.5.3 Διοίκηση

Η σύνθεση του Δ.Σ. της εταιρίας με τριετή θητεία, σύμφωνα με την απόφαση της Γενικής Συνέλευσης των μετόχων της 29.12.2003 (αντικατάσταση μέλους) είναι η ακόλουθη :

Διοικητικό Συμβούλιο	
Όνομα	Θέση
Κωνσταντίνος Στυλ. Μπουτάρης	Πρόεδρος & Διευθύνων Σύμβουλος
Φανή, χήρα Στ. Μπουτάρη	Μέλος
Νικόλαος Π. Γιαμπανάς	Μέλος
Ελένη Κ. Μπουτάρη	Μέλος

### 9.5.4. Οικονομικά Στοιχεία

Η κατάσταση αποτελεσμάτων χρήσης και οι ισολογισμοί της τριετίας 2002 - 2004 είχαν ως εξής :

Πίνακας Αποτελεσμάτων σε χιλιάδες €	2002	2003	2004
Σύνολο Κύκλου Εργασιών	-	-	-
Κόστος Πωληθέντων (άνευ αποσβέσεων)	-	-	-
Μικτό Κέρδος	-	-	-
(% στον Κύκλο Εργασιών)	-	-	-
Άλλα Έσοδα Εκμετάλλευσης	-	-	-
Σύνολο	-	-	-
Έξοδα Διοικήσεως	(14)	(12)	(11)
(% στον Κύκλο Εργασιών)	-	-	-
Έξοδα Διαθέσεως	0	0	0
(% στον Κύκλο Εργασιών)	-	-	-
Σύνολο Εξόδων	(14)	(12)	(11)
(% στον Κύκλο Εργασιών)	-	-	-
Λειτουργικό Αποτέλεσμα	(14)	(12)	(11)
(% στον Κύκλο Εργασιών)	-	-	-
Έκτακτα και Ανόργανα Έσοδα	0	0	0
Έκτακτα και Ανόργανα Έξοδα	(0)	0	0
Έσοδα Χρεογράφων	-	-	-
Κέρδη προ Τόκων, Αποσβέσεων και Φόρων	(14)	(12)	(11)
(% στον Κύκλο Εργασιών)	-	-	-
Πιστωτικοί Τόκοι	-	0	0
Χρεωστικοί Τόκοι	-	0	0
(% στον Κύκλο Εργασιών)	-	-	-
Ζημίες/Κέρδη προ Αποσβέσεων και Φόρων	(14)	(12)	(11)
(% στον Κύκλο Εργασιών)	-	-	-
Αποσβέσεις	(1)	(11)	(9)
Ζημίες/Κέρδη προ Φόρων	(26)	(23)	(20)
(% στον Κύκλο Εργασιών)	-	-	-
Φόρος Χρήσης και Λοιποί Φόροι	0	0	0
Ζημίες/Κέρδη μετά από Φόρους Χρήσης	(26)	(23)	(20)
(% στον Κύκλο Εργασιών)	-	-	-
Ζημίες/Κέρδη μετά από Φόρους και Αμοιβές Δ.Σ.	(26)	(23)	(20)



**ΜΠΟΥΤΑΡΗ**  
ΟΜΙΛΟΣ

<b>Ανάλυση Στοιχείων Ισολογισμού σε χιλιάδες €</b>	<b>2002</b>	<b>2003</b>	<b>2004</b>
<b>Ενεργητικό</b>			
Αναπόσβεστα Έξοδα εγκατάστασης	20	9	0
Ασώματα Πάγια	-	-	-
Ενσώματες Πάγια	-	-	-
Μείον: Συσσωρευμένες Αποσβέσεις	-	-	-
Αναπόσβεστα Ενσώματα Πάγια	-	-	-
Συμμετοχές σε Συνδεδεμένες Επιχειρήσεις	-	-	-
Λοιπές Μακροπρόθεσμες Απαιτήσεις	-	-	-
<b>Σύνολο Πάγιου Ενεργητικού</b>	<b>0</b>	<b>0</b>	<b>0</b>
Αποθέματα	-	-	-
Πελάτες – Γραμμάτια & Επιταγές εισπρακτέες	0	0	0
Λοιπές απαιτήσεις	339	318	294
Χρεόγραφα	-	-	-
Διαθέσιμα	0	0	0
<b>Σύνολο Κυκλοφορούντος Ενεργητικού</b>	<b>339</b>	<b>318</b>	<b>294</b>
Μεταβατικοί Λογαριασμοί Ενεργητικού	0	0	0
<b>Σύνολο Ενεργητικού</b>	<b>359</b>	<b>327</b>	<b>294</b>
<b>Παθητικό</b>			
Μετοχικό Κεφάλαιο	65	65	65
Διαφ. Από έκδοση μετ. υπέρ το άρτιο	370	370	370
Διαφορές αναπ/γής-Επιχορ. επενδύσεων	-	-	-
Αποθεματικά κεφάλαια Κέρδη εις Νέον	6	6	6
Κέρδη εις Νέον	(104)	(128)	(148)
<b>Σύνολο Ιδίων Κεφαλαίων</b>	<b>337</b>	<b>313</b>	<b>293</b>
Προβλέψεις	-	-	-
Μακροπρόθεσμα Δάνεια Τραπεζών	-	-	-
<b>Σύνολο Μακροπρόθεσμων Υποχρεώσεων</b>	<b>-</b>	<b>-</b>	<b>-</b>
Προμηθευτές – Γραμμάτια & επιταγές πληρωτέες	2	2	1
Τράπεζες	-	-	-
Φόροι – Τέλη – Ασφαλιστικά ταμεία	-	-	-
Μερίσματα Πληρωτέα	-	-	-
Υποχρεώσεις προς Συνδεδεμένες Επιχειρήσεις	19	11	-
Λοιπές Βραχυπρόθεσμες Υποχρεώσεις	1	1	-
<b>Σύνολο Βραχυπρόθεσμων Υποχρεώσεων</b>	<b>22</b>	<b>14</b>	<b>1</b>
Μεταβατικοί Λογαριασμοί Παθητικού	-	-	-
<b>Σύνολο Παθητικού</b>	<b>359</b>	<b>327</b>	<b>294</b>



## 9.6 EURODRINKS ΑΝΩΝΥΜΗ ΕΤΑΙΡΙΑ ΕΜΠΟΡΙΑΣ & ΑΝΤΙΠΡΟΣΩΠΕΙΩΝ ΜΠΥΡΑΣ ΑΝΑΨΥΚΤΙΚΩΝ & ΤΡΟΦΙΜΩΝ (πρώην ΖΥΘΟΠΟΙΙΑ ΑΙΓΑΙΟΥ Α.Ε.)

### 9.6.1 Γενικές Πληροφορίες

Η εταιρία ιδρύθηκε το 1990 σύμφωνα με την Ε 356198 ΤΤ/ 8.2.1990 απόφαση του Νομάρχη Πειραιά. Η επωνυμία της ήταν «EURODRINKS ΑΝΩΝΥΜΟΣ ΕΤΑΙΡΙΑ ΕΜΠΟΡΙΑΣ ΚΑΙ ΑΝΤΙΠΡΟΣΩΠΕΙΑΣ ΜΠΥΡΑΣ, ΑΝΑΨΥΚΤΙΚΩΝ ΚΑΙ ΤΡΟΦΙΜΩΝ» (ΦΕΚ 320/13.2.1990).

Η Έκτακτη Γενική Συνέλευση των μετόχων της 25.2.1993 αποφάσισε την αλλαγή της επωνυμίας της εταιρίας σε «ΖΥΘΟΠΟΙΙΑ ΑΙΓΑΙΟΥ ΑΝΩΝΥΜΗ ΒΙΟΜΗΧΑΝΙΚΗ ΚΑΙ ΕΜΠΟΡΙΚΗ ΕΤΑΙΡΙΑ» (ΦΕΚ 13.12.93) . Με απόφαση της Έκτακτης Γενικής Συνέλευσης των μετόχων της 16/4/2002 αποφασίσθηκε η αλλαγή της επωνυμίας της εταιρίας στην αρχική της ονομασία, δηλαδή σε «EURODRINKS». Ημερομηνία αλλαγής της επωνυμίας είναι η 16/5/2002.

Η διάρκεια της εταιρίας έχει ορισθεί μέχρι 31.12.2050.

Έδρα της εταιρίας ορίστηκε αρχικά ο Δήμος Βούλας. Στην συνέχεια, με την 1007 / 24.2.1993 απόφαση του Νομάρχη Πειραιά και την απόφαση της Έκτακτης Γενικής Συνέλευσης των μετόχων της 31.1.1993, εγκρίθηκε η αλλαγή της έδρας της εταιρίας από το Δήμο Βούλας όπου ήταν αρχικά, στο Δήμο Καλλιθέας (ΦΕΚ 4013 / 8.11.1993). Η Έκτακτη Γενική Συνέλευση των μετόχων της 25.2.1993 αποφάσισε την μεταφορά της έδρας της εταιρίας στο Δήμο Παλλήνης Αττικής (ΦΕΚ 1312/22.4.1993). Η Έκτακτη Γενική Συνέλευση των μετόχων της 17.9.1993 αποφάσισε την μεταφορά της έδρας στην Κοινότητα Πικερμίου Αττικής (ΦΕΚ 6131/10.11.1993). Η Έκτακτη Γενική Συνέλευση των μετόχων αποφάσισε την μεταφορά της έδρας στην Κάντζα Αττικής (ΦΕΚ 5058/30.08.1994). Τέλος, η Έκτακτη Γενική Συνέλευση αποφάσισε την μεταφορά της έδρας στο Πικέρμι Αττικής (ΦΕΚ 6455/9.9.1997)

Σκοπός της εταιρίας είναι :

- α) Η παραγωγή, διάθεση και εμπορία ζύθου, οίνου, οινοπνευματωδών ποτών και αναψυκτικών, καθώς και εμφιαλωμένου νερού.
- β) Η εισαγωγή, εξαγωγή και διάθεση γενικώς των παραπάνω προϊόντων εγχωρίων ή εισαγομένων.
- γ) Η συλλογή και επεξεργασία εμπορικών πληροφοριών, η διεξαγωγή μελετών και η παροχή υπηρεσιών σε εγχώριες ή ξένες επιχειρήσεις.
- δ) Η ανάληψη δι' ίδιον λογαριασμό ή δια λογαριασμών τρίτων και εκτέλεση πάσης φύσης αντιπροσωπείας ημεδαπών ή αλλοδαπών οίκων επί προμήθεια ή συμμετοχή στα κέρδη επί των ως άνω προϊόντων και υπηρεσιών.
- ε) Η ίδρυση ή η συμμετοχή σε άλλες εταιρίες που επιδιώκουν τον αυτό ή διάφορο σκοπό και η απόκτηση και ανάληψη του όλου ή μέρους της επιχειρήσεως, περιουσίας δικαιωμάτων και υποχρεώσεων οποιουδήποτε νομικού ή φυσικού προσώπου που ασκεί οποιαδήποτε επιχείρηση ή κατέχει περιουσιακά στοιχεία χρήσιμα για τους σκοπούς της εταιρίας και η καθ' οιονδήποτε τρόπο κτήση και εκμετάλλευση παντός δικαιώματος ή προνομίου αναγκαίου ή χρήσιμου για τον εμπορικό σκοπό που επιδιώκεται από την εταιρία.
- στ) Κάθε άλλη συγγενής με τις παραπάνω εμπορική δραστηριότητα, στην οποία περιλαμβάνεται η παροχή εγγυήσεως υπέρ τρίτων ή η αναδοχή, εκτέλεση και χρηματοδότηση πάσης φύσεως συνεργασίας στο εσωτερικό ή εξωτερικό συντελούμενη καθ' οιονδήποτε τρόπο και τύπο αφορώσης τα ως άνω είδη.

Η εταιρία είναι εγγεγραμμένη στο Μητρώο Ανωνύμων Εταιριών με αριθμό 21131/02/Β/90/39.

Η εταιρία έχει ελεγχθεί φορολογικά με τακτικό φορολογικό έλεγχο μέχρι και την χρήση 2002.



**ΜΠΟΥΤΑΡΗ**  
ΟΜΙΛΟΣ

Από τον Απρίλιο 2001 οι εταιρίες ΜΥΘΟΣ ΖΥΘΟΠΟΙΙΑ ΑΕ και Ι. ΜΠΟΥΤΑΡΗΣ & ΥΙΟΣ ΟΙΝΟΠΟΙΗΤΙΚΗ ΑΕ ανέλαβαν την εμπορική δραστηριότητα των προϊόντων τους που ασκούσε, έως τον Απρίλιο 2001, η εταιρία.

### 9.6.2 Μετοχικό Κεφάλαιο και Μετοχική Σύθεση

Η μετοχική σύθεση της εταιρίας έχει σήμερα ως εξής :

Μέτοχοι	Αριθμός Μετοχών (κοινές ανώνυμες)	% Συμμετοχής
Ι. ΜΠΟΥΤΑΡΗΣ & ΥΙΟΣ HOLDING Α.Ε.	1.834.994	100,00%
ΛΟΙΠΟΙ	1	-
<b>Σύνολο</b>	<b>1.834.995</b>	<b>100%</b>

### 9.6.3 Διοίκηση

Η σύθεση του Δ.Σ. της εταιρίας, σύμφωνα με την απόφαση της Έκτακτης Γενικής Συνέλευσης των μετόχων της 16.4.2002 είναι η ακόλουθη. Η θητεία του Δ.Σ. είναι πενταετής:

Διοικητικό Συμβούλιο	
Όνομα	Θέση
Ελευθέριος Αρτόπουλος	Πρόεδρος & Διευθύνων Σύμβουλος
Καίτη Κυράτσου	Μέλος
Κωνσταντίνος Σ. Μπουτάρης	Μέλος
Αριστέα Γ. Πήττα	Μέλος

Τα Μέλη Δ.Σ. δεν αμείβονται.



## 9.6.4 Οικονομικά Στοιχεία

Η κατάσταση αποτελεσμάτων χρήσης και οι ισολογισμοί της τριετίας 2002-2004 είχαν ως εξής :

Πίνακας Αποτελεσμάτων σε χιλιάδες €	2002	2003	2004
Κύκλος Εργασιών	0	0	0
Μείον: Κόστος Πωληθέντων	0	0	0
Μικτό Κέρδος (% στον Κύκλο Εργασιών)	0	0	0
Πλέον: Λοιπά Έσοδα Εκμετάλλευσης	2	2	2
Σύνολο Μικτών Κερδών (% στον Κύκλο Εργασιών)	2	2	2
Μείον: Έξοδα Διοίκησης	(18)	(17)	(18)
Μείον: Έξοδα Διάθεσης	0	0	0
Λοιπά Έξοδα	0	0	0
Σύνολο Εξόδων (% στον Κύκλο Εργασιών)	(18)	(17)	(17)
Λειτουργικό Αποτέλεσμα (% στον Κύκλο Εργασιών)	(16)	(15)	(16)
Πλέον: Έκτακτα και Ανόργανα Έσοδα	0	1	1
Μείον: Έκτακτα και Ανόργανα Έξοδα	(2)	(106)	(5)
Ζημίες/Κέρδη προ Τόκων & Αποσβέσεων (% στον Κύκλο Εργασιών)	(18)	(120)	(20)
Μείον: Χρεωστικοί Τόκοι & Συναφή Έξοδα	(31)	(23)	(14)
Πλέον: Πιστωτικοί Τόκοι & Συναφή Έσοδα	-	0	0
Ζημίες/Κέρδη προ Αποσβέσεων ( % στον Κύκλο Εργασιών)	(49)	(143)	(34)
Μείον: Αποσβέσεις (συνολικές)	0	0	0
Ζημίες/Κέρδη Προ Φόρων (% στον Κύκλο Εργασιών)	(49)	(143)	(34)



**ΜΠΟΥΤΑΡΗ**  
ΟΜΙΛΟΣ

Ανάλυση Στοιχείων Ισολογισμού σε χιλιάδες €	2002	2003	2004
<b>Ενεργητικό</b>			
Αναπόσβεστα Έξοδα Εγκατάστασης	44	44	44
Αναπόσβεστα Ασώματα Πάγια	-	-	-
Ενσώματα Πάγια	24	24	18
Μείον: Συσσωρευμένες Αποσβέσεις	(20)	(20)	(15)
Αναπόσβεστα Ενσώματα Πάγια	3	3	3
Λοιπές Μακροπρόθεσμες Απαιτήσεις	-	-	-
Σύνολο Πάγιου Ενεργητικού	3	3	3
Αποθέματα	-	-	-
Πελάτες – Επιταγές Εισπρακτέες	52	54	49
Βραχ/μες απαιτήσεις κατά συνδεδεμένων επιχ.	-	-	-
Λοιπές Απαιτήσεις	359	305	306
Χρεόγραφα	0	0	0
Διαθέσιμα	4	2	1
Σύνολο Κυκλοφορούντος Ενεργητικού	363	361	355
Μεταβατικοί Λογαριασμοί Ενεργητικού	1	0	0
<b>Σύνολο Ενεργητικού</b>	<b>411</b>	<b>408</b>	<b>402</b>
<b>Παθητικό</b>			
Μετοχικό Κεφάλαιο	5.395	5.395	5395
Αποθεματικά Κεφάλαια	-	-	-
Κέρδη (Ζημίες) εις Νέον	(5.916)	(6.102)	(6.382)
Σύνολο Ιδίων Κεφαλαίων	(521)	(707)	(987)
Μακροπρόθεσμα Δάνεια Τραπεζών	408	204	0
Λοιπές Μακροπρόθεσμες Υποχρεώσεις	-	-	-
Σύνολο Μακρ/σμων Υποχρεώσεων	408	(204)	0
Προμηθευτές	281	3	7
Τράπεζες	230	220	217
Φόροι-Τέλη-Ασφαλιστικά Ταμεία	-	133	276
Υποχρεώσεις προς συνδ. Εταιρίες	4	546	608
Υποχ προς λοιπές συμμετ ενδιαφ επιχειρήσεις	0	0	274
Λοιπές Υποχρεώσεις	13	12	7
Σύνολο Βραχ/σμων Υποχρεώσεων	524	911	1389
Σύνολο Υποχρεώσεων	932	1.115	1389
Προβλέψεις	-	-	-
Μεταβατικοί Λογαριασμοί Παθητικού	-	-	-
<b>Σύνολο Παθητικού</b>	<b>411</b>	<b>408</b>	<b>402</b>



## **9.7. ALBADRINK Sh. P. K.**

### **9.7.1 Γενικές Πληροφορίες**

Η εταιρία ιδρύθηκε τον Δεκέμβριο του 1993 με την επωνυμία «ALBADRINK Sh.P.K.» (ΕΠΕ) Αλβανική Εταιρία Ποτών.

Έδρα της εταιρίας είναι στα Τίρανα, Αλβανίας. Τα γραφεία της στεγάζονται στο κτίριο της οδού Bulevardi “Deshmoret e Kombit”, Tirana Business Center.

Σκοπός της εταιρίας είναι η παραγωγή, εισαγωγή και το εμπόριο για όλα τα είδη των ποτών όπως μπίρα, κρασί, αναψυκτικά, ρακί, ούζο, κονιάκ, φερνέτ, κτλ. (Αποφ. Δικ. Αρ. 8771 ημερ. 23.12.1993), παροχή υπηρεσιών, διανομής, Marketing και πληροφορικής (Αποφ. Δικ. Αρ. 1537 ημερ. 26.09.1995).

Η Ι.ΜΠΟΥΤΑΡΗΣ & ΥΙΟΣ HOLDING A.E. κατέχει το σύνολο των εταιρικών μεριδίων της εταιρίας.

### **9.7.2 Διοίκηση**

Διαχειριστής της εταιρίας είναι η κα Κατερίνα Καρσοπούλου.

Η εταιρία, βάσει του αριθ. 97 του Ν. 2190/20, δεν συμπεριλαμβάνεται στις ενοποιημένες οικονομικές καταστάσεις του ομίλου Μπουτάρη .



## 9.8. ΜΥΘΟΣ ΖΥΘΟΠΟΙΑ Α.Ε.

### 9.8.1 Γενικές Πληροφορίες

Η εταιρία ιδρύθηκε το 1968 από την HENNINGER FRANKFURT σε συνεργασία με την ΕΤΕΒΑ παράγοντας τις μπίρες Henninger και Kaiser.

Η αρχική επωνυμία της εταιρίας ήταν «ΧΕΝΝΙΝΓΚΕΡ ΕΛΛΑΣ ΑΝΩΝΥΜΗ ΕΤΑΙΡΙΑ ΠΑΡΑΓΩΓΗΣ ΖΥΘΟΥ ΚΑΙ ΑΝΑΨΥΚΤΙΚΩΝ» και ο διακριτικός τίτλος της ΧΕΝΝΙΝΓΚΕΡ.

Η Έκτακτη Γενική Συνέλευση των μετόχων της 16.5.1994 αποφάσισε την τροποποίηση της επωνυμίας και την αλλαγή της σε «ΖΥΘΟΠΟΙΑ ΒΟΡΕΙΟΥ ΕΛΛΑΔΟΣ ΑΝΩΝΥΜΗ ΕΤΑΙΡΙΑ».

Η Έκτακτη Γενική Συνέλευση των μετόχων της 28.12.2000 αποφάσισε την τροποποίηση της επωνυμίας και την αλλαγή της σε «ΜΥΘΟΣ ΖΥΘΟΠΟΙΑ ΑΝΩΝΥΜΗ ΕΤΑΙΡΙΑ».

Έδρα της εταιρίας είναι ο Δήμος Εχεδώρου, Θεσσαλονίκης.

Σκοπός της εταιρίας, με βάση την έκτακτη Γενική Συνέλευση των μετόχων της 16/5/94, που ισχύει έως σήμερα είναι η παραγωγή, εισαγωγή, διάθεση και εμπορία ζύθου, αναψυκτικών ποτών, συναφών προϊόντων και υποπροϊόντων.

Η διάρκεια της εταιρίας έχει ορισθεί σε 90 χρόνια αρχόμενη από την δημοσίευση στην Εφημερίδα της Κυβερνήσεως.

Η εταιρία είναι εγγεγραμμένη στο Μητρώο Ανωνύμων Εταιριών με αριθμό 1220/62/Β/86/1480.

Η εταιρεία έχει ελεχθεί φορολογικά μέχρι τη χρήση του 2000.

Το 2004 η Ι. ΜΠΟΥΤΑΡΗΣ & ΥΙΟΣ HOLDING Α.Ε. μείωσε το ποσοστό της στη ΜΥΘΟΣ από 46,46% σε 32%. Με την κίνηση αυτή η πλειοψηφία του 68% και η ευθύνη της διοίκησης της ΜΥΘΟΣ πέρασε στα χέρια της Scottish & Newcastle plc. Που από το 2002 συμμετείχε στο μετοχικό της κεφάλαιο με ποσοστό 46,46%.

Μετά την εξέλιξη αυτή η ΜΥΘΟΣ ΖΥΘΟΠΟΙΙΑ ΑΕ ενοποιείται στις οικονομικές καταστάσεις της εταιρείας όχι πλέον ως θυγατρική αλλά ως συγγενής εταιρεία με τη μέθοδο της Καθαρής Θέσης.

### 9.2.3 Μετοχική Σύθεση

Μετά την αύξηση του ποσοστού της Scottish & Newcastle Plc. και την αποχώρηση των Τραπεζών Alpha Bank και Τράπεζα Πειραιώς από τη ΜΥΘΟΣ ΖΥΘΟΠΟΙΙΑ , η μετοχική σύθεση της εταιρίας διαμορφώνεται ως εξής :

Μέτοχοι	Αριθμός Μετοχών (κοινές ονομαστικές)	% Συμμετοχής
Ι. ΜΠΟΥΤΑΡΗΣ & ΥΙΟΣ HOLDING Α.Ε.	11.294.840	32,07%
SCOTTISH & NEWCASTLE Plc.	23.913.520	67,92%
<b>Σύνολο</b>	<b>35.208.360</b>	<b>100%</b>





#### 9.2.4 Διοίκηση

Το Δ.Σ. της εταιρείας εκλέχθηκε με 3-ετή θητεία από την έκτακτη Γ.Σ. της 25/1/2005. Η σύνθεσή του, υστερα είναι η ακόλουθη:

<b>Διοικητικό Συμβούλιο</b>	
<b>Όνομα</b>	<b>Θέση</b>
Κωνσταντίνος Στυλ. Μπουτάρης	Πρόεδρος
John Nicolson	Αντιπρόεδρος
John Kamviselis	Διευθύνων Σύμβουλος
Νικόλαος Γιαμπανάς	Μέλος
John Cowden	Μέλος



## 10. ΔΙΕΤΑΙΡΙΚΕΣ ΣΥΝΑΛΛΑΓΕΣ

Τα έσοδα από πωλήσεις προϊόντων και εμπορευμάτων ή από την παροχή υπηρεσιών μεταξύ των εταιριών του ομίλου στις 31.12.2004 έχουν ως εξής :

ΠΟΣΟ (σε χιλ.ευρω)	ΑΓΟΡΑΖΟΥΣΑ ΕΤΑΙΡΙΑ						
ΠΩΛΟΥΣΑ ΕΤΑΙΡΙΑ	Ι.ΜΠΟΥΤΑΡΗΣ & ΥΙΟΣ HOLDING Α.Ε.	Ι.ΜΠΟΥΤΑΡΗΣ & ΥΙΟΣ ΟΙΝΟΠΟΙΗΤΙΚΗ Α.Ε.	ΤΡΟΦΟΔΟΜΙΚΗ Α.Ε.	ΜΙΔΑΣ Α.Ε.	EURODRINKS Α.Ε.	ΚΑΜΠΑΣ ΟΙΝΟΠΟΙΗΤΙΚΗ Α.Ε.	ΚΥΜΗ ΕΜΦΙΑΛΩΤΙΚΗ Α.Ε.
Ι.ΜΠΟΥΤΑΡΗΣ & ΥΙΟΣ HOLDING Α.Ε.		1.067	6	5	5	5	
Ι.ΜΠΟΥΤΑΡΗΣ & ΥΙΟΣ ΟΙΝΟΠΟΙΗΤΙΚΗ Α.Ε.	3						
ΤΡΟΦΟΔΟΜΙΚΗ Α.Ε.							
ΜΙΔΑΣ Α.Ε.							
EURODRINKS Α.Ε.							
ΚΑΜΠΑΣ ΟΙΝΟΠΟΙΗΤΙΚΗ Α.Ε.							
ΚΥΜΗ ΕΜΦΙΑΛΩΤΙΚΗ Α.Ε.							



**ΜΠΟΥΤΑΡΗ**  
ΟΜΙΛΟΣ

Τα διεταιρικά υπόλοιπα στις 31.12.2004 διαμορφώθηκαν ως εξής:

ΠΟΣΟ (σε χιλ.ευρώ)	ΥΠΟΧΡΕΗ ΕΤΑΙΡΙΑ						
ΔΗΛΗΤΟΥΣΑ ΕΤΑΙΡΙΑ	Ι.ΜΠΟΥΤΑΡΗΣ & ΥΙΟΣ HOLDING Α.Ε.	Ι.ΜΠΟΥΤΑΡΗΣ & ΥΙΟΣ ΟΙΝΟΠΟΙΗΤΙΚΗ Α.Ε.	ΤΡΟΦΟΔΟΜΙΚΗ Α.Ε.	ΜΙΔΑΣ Α.Ε.	EURODRINKS Α.Ε.	ΚΑΜΠΑΣ ΟΙΝΟΠΟΙΗΤΙΚΗ Α.Ε.	ΚΥΜΗ ΕΜΦΙΑΛΩΤΙΚΗ Α.Ε.
Ι.ΜΠΟΥΤΑΡΗΣ & ΥΙΟΣ HOLDING Α.Ε.		2.285	1.065	950	555		779
Ι.ΜΠΟΥΤΑΡΗΣ & ΥΙΟΣ ΟΙΝΟΠΟΙΗΤΙΚΗ Α.Ε.				1			
ΤΡΟΦΟΔΟΜΙΚΗ Α.Ε.				36	29		
ΜΙΔΑΣ Α.Ε.					24		
EURODRINKS Α.Ε.							
ΚΑΜΠΑΣ ΟΙΝΟΠΟΙΗΤΙΚΗ Α.Ε.	250						
ΚΥΜΗ ΕΜΦΙΑΛΩΤΙΚΗ Α.Ε.							



## **11. ΜΑΚΡΟΧΡΟΝΙΟΙ ΣΤΟΧΟΙ – ΠΡΟΟΠΤΙΚΕΣ**

Η μείωση του ποσοστού της Ι. ΜΠΟΥΤΑΡΗΣ & ΥΙΟΣ HOLDING ΑΕ στο μετοχικό κεφάλαιο της ΜΥΘΟΣ ΖΥΘΟΠΟΙΙΑ ΑΕ από το 46,46% στο 32% αποτελεί στρατηγική κίνηση. Με την κίνηση αυτή ο Όμιλος απαλλάσσεται από την ευθύνη χρηματοδότησης της εταιρείας, ενώ παράλληλα διατηρεί σημαντικό ποσοστό στο μετοχικό της κεφάλαιο. Ο Όμιλος ΜΠΟΥΤΑΡΗ συνεχίζει να στηρίζει έμπρακτα την επένδυσή του στη ΜΥΘΟΣ ΖΥΘΟΠΟΙΙΑ ΑΕ και έχει κάθε λόγο να πιστεύει ότι το 2005 τα αποτελέσματά της θα είναι εντυπωσιακά.

Μετά το γεγονός αποδέσμευσης από την διοίκηση της ΜΥΘΟΣ ΖΥΘΟΠΟΙΙΑ ΑΕ, όπου πλέον η ΜΠΟΥΤΑΡΗ HOLDING διατηρεί μειοψηφική συμμετοχή 32%, το ενδιαφέρον της διοίκησης στρέφεται πλέον κυρίως στο Κρασί (ΜΠΟΥΤΑΡΗ ΟΙΝΟΠΟΙΗΤΙΚΗ ΑΕ) αλλά και το Νερό (ΚΥΜΗ ΕΜΦΙΑΛΩΤΙΚΗ ΑΕ). Σκοπός είναι η ενίσχυση της παρουσίας των προϊόντων τους στην Ελληνική και Ξένη αγορά με σκοπό την αύξηση των πωλήσεων και των κερδών.

Η ΜΠΟΥΤΑΡΗ ΟΙΝΟΠΟΙΗΤΙΚΗ στοχεύει στην αύξηση του τζίρου μέσα από την πώληση ακριβότερων προϊόντων, δηλαδή προϊόντων που έχουν μεγαλύτερο περιθώριο κέρδους. Παράλληλα, δρομολογούνται ήδη επενδύσεις στο τομέα της παραγωγής που σκοπό έχουν τη περαιτέρω μείωση του κόστους παραγωγής. Στον τομέα της λειτουργία και διάθεσης έχουν ήδη δρομολογηθεί σημαντικές αλλαγές στις ομάδες πωλήσεων με κύριο στόχο την μείωση του κόστους και την ενίσχυση της αποτελεσματικότητας των πωλήσεων κυρίως στην νότια ζώνη της χώρας και ειδικότερα στην Αθήνα. Στο εξωτερικό στοχεύει να συνεχίσει την πολύ καλή πορεία που έχει μέχρι σήμερα.

Η ΚΥΜΗ ΕΜΦΙΑΛΩΤΙΚΗ ΑΕ: προσβλέπει στην αύξηση του όγκου των πωλήσεων των προϊόντων της το 2005 με σκοπό την κερδοφορία.

## **12. ΠΟΛΙΤΙΚΗ ΜΕΡΙΣΜΑΤΩΝ**

Κατά την διετία 2002 – 2004 η εταιρία δεν προέβη σε διανομή μερισμάτων.



### **13. ΠΑΡΑΡΤΗΜΑ ΟΙΚΟΝΟΜΙΚΩΝ ΚΑΤΑΣΤΑΣΕΩΝ**

#### **13.1 ΟΙΚΟΝΟΜΙΚΕΣ ΚΑΤΑΣΤΑΣΕΙΣ ΕΤΑΙΡΙΑΣ 2004**

- 13.1.1 ΙΣΟΛΟΓΙΣΜΟΣ ΧΡΗΣΕΩΣ 2004
- 13.1.2 ΠΡΟΣΑΡΤΗΜΑ ΧΡΗΣΕΩΣ 2004
- 13.1.3 ΕΚΘΕΣΗ Δ.Σ. ΧΡΗΣΕΩΣ 2004

#### **13.2 ΤΑΜΙΑΚΕΣ ΡΟΕΣ ΧΡΗΣΕΩΣ 2004 ΤΗΣ Ι. ΜΠΟΥΤΑΡΗΣ & ΥΙΟΣ HOLDING Α.Ε.**

#### **13.3 ΠΕΡΙΟΔΙΚΕΣ ΟΙΚΟΝΟΜΙΚΕΣ ΚΑΤΑΣΤΑΣΕΙΣ ΤΗΣ Ι. ΜΠΟΥΤΑΡΗΣ & ΥΙΟΣ HOLDING Α.Ε. ΤΡΙΜΗΝΟΥ, ΕΞΑΜΗΝΟΥ, ΕΝΝΕΑΜΗΝΟΥ 2004**

#### **13.4 ΕΝΟΠΟΙΗΜΕΝΕΣ ΟΙΚΟΝΟΜΙΚΕΣ ΚΑΤΑΣΤΑΣΕΙΣ ΕΤΑΙΡΙΑΣ 2004**

- 13.4.1 ΕΝΟΠΟΙΗΜΕΝΟΣ ΙΣΟΛΟΓΙΣΜΟΣ ΧΡΗΣΕΩΣ 2004
- 13.4.2 ΕΝΟΠΟΙΗΜΕΝΟ ΠΡΟΣΑΡΤΗΜΑ ΧΡΗΣΕΩΣ 2004
- 13.4.3 ΕΝΟΠΟΙΗΜΕΝΗ ΕΚΘΕΣΗ Δ.Σ. ΧΡΗΣΕΩΣ 2004

#### **13.5 ΕΝΟΠΟΙΗΜΕΝΕΣ ΤΑΜΙΑΚΕΣ ΡΟΕΣ ΧΡΗΣΕΩΣ 2004 ΤΗΣ Ι. ΜΠΟΥΤΑΡΗΣ & ΥΙΟΣ HOLDING Α.Ε.**

#### **13.6 ΠΕΡΙΟΔΙΚΕΣ ΕΝΟΠΟΙΗΜΕΝΕΣ ΟΙΚΟΝΟΜΙΚΕΣ ΚΑΤΑΣΤΑΣΕΙΣ ΤΗΣ Ι. ΜΠΟΥΤΑΡΗΣ & ΥΙΟΣ HOLDING Α.Ε. ΤΡΙΜΗΝΟΥ, ΕΞΑΜΗΝΟΥ, ΕΝΝΕΑΜΗΝΟΥ 2004**

#### **13.7. ΟΙΚΟΝΟΜΙΚΕΣ ΚΑΤΑΣΤΑΣΕΙΣ ΤΗΣ Ι. ΜΠΟΥΤΑΡΗΣ & ΥΙΟΣ ΟΙΝΟΠΟΙΗΤΙΚΗ Α.Ε. 2004**

- 13.7.1 ΙΣΟΛΟΓΙΣΜΟΣ ΧΡΗΣΕΩΣ 2004
- 13.7.2 ΠΡΟΣΑΡΤΗΜΑ ΧΡΗΣΕΩΣ 2004

#### **13.8. ΟΙΚΟΝΟΜΙΚΕΣ ΚΑΤΑΣΤΑΣΕΙΣ ΤΗΣ ΚΥΜΗ ΕΜΦΙΑΛΩΤΙΚΗ Α.Ε. 2004**

- 13.8.1 ΙΣΟΛΟΓΙΣΜΟΣ ΧΡΗΣΕΩΣ 2004
- 13.8.2 ΠΡΟΣΑΡΤΗΜΑ ΧΡΗΣΕΩΣ 2004

#### **13.9 ΟΙΚΟΝΟΜΙΚΕΣ ΚΑΤΑΣΤΑΣΕΙΣ ΤΗΣ ΤΡΟΦΟΔΟΜΙΚΗ ΑΕ (ΠΡΩΗΝ ΜΠΟΥΤΑΡΗ ΕΜΠΟΡΙΚΗ Α.Ε.) 2004**

- 13.9.1 ΙΣΟΛΟΓΙΣΜΟΣ ΧΡΗΣΕΩΣ 2004
- 13.9.2 ΠΡΟΣΑΡΤΗΜΑ ΧΡΗΣΕΩΣ 2004

#### **13.10. ΟΙΚΟΝΟΜΙΚΕΣ ΚΑΤΑΣΤΑΣΕΙΣ ΤΗΣ EURODRINKS (ΠΡΩΗΝ ΖΥΘΟΠΟΙΑ ΑΙΓΑΙΟΥ Α.Ε.) 2004**

- 13.10.1 ΙΣΟΛΟΓΙΣΜΟΣ ΧΡΗΣΕΩΣ 2004
- 13.10.2 ΠΡΟΣΑΡΤΗΜΑ ΧΡΗΣΕΩΣ 2004

#### **13.11 ΟΙΚΟΝΟΜΙΚΕΣ ΚΑΤΑΣΤΑΣΕΙΣ ΤΗΣ ΜΙΔΑΣ Α.Ε. 2004**

- 13.11.1 ΙΣΟΛΟΓΙΣΜΟΣ ΧΡΗΣΕΩΣ 2004
- 13.11.2 ΠΡΟΣΑΡΤΗΜΑ ΧΡΗΣΕΩΣ 2004

#### **13.12 ΟΙΚΟΝΟΜΙΚΕΣ ΚΑΤΑΣΤΑΣΕΙΣ ΤΗΣ ΚΑΜΠΑΣ ΟΙΝΟΠΟΙΗΤΙΚΗ Α.Ε. 2004**

- 13.12.1 ΙΣΟΛΟΓΙΣΜΟΣ ΧΡΗΣΕΩΣ 2004
- 13.12.2 ΠΡΟΣΑΡΤΗΜΑ ΧΡΗΣΕΩΣ 2004