



**Ι. ΜΠΟΥΤΑΡΗΣ & ΥΙΟΣ
ΑΝΩΝΥΜΗ ΕΤΑΙΡΙΑ ΣΥΜΜΕΤΟΧΩΝ & ΕΠΕΝΔΥΣΕΩΝ
Δ.Τ. Ι. ΜΠΟΥΤΑΡΗΣ & ΥΙΟΣ HOLDING Α.Ε.**

ΕΤΗΣΙΟ ΔΕΛΤΙΟ

ΧΡΗΣΗΣ 2007

**Σύμφωνα με τις διατάξεις της Απόφασης
Αριθμ. 5/204/14.11.2000 και του Άρθρου 1 της Απόφασης
7/372/15.2.2006 της Επιτροπής Κεφαλαιαγοράς**

ΙΟΥΝΙΟΣ 2008



**Μ Π Ο Υ Τ Α Ρ Η
Ο Μ Ι Λ Ο Σ**

Π Ι Ν Α Κ Α Σ Π Ε Ρ Ι Ε Χ Ο Μ Ε Ν Ω Ν

1. ΠΛΗΡΟΦΟΡΙΕΣ ΣΧΕΤΙΚΑ ΜΕ ΤΗ ΣΥΝΤΑΞΗ ΤΟΥ ΕΤΗΣΙΟΥ ΔΕΛΤΙΟΥ ΤΗΣ ΕΤΑΙΡΙΑΣ.....	4
2. ΠΛΗΡΟΦΟΡΙΕΣ ΣΧΕΤΙΚΑ ΜΕ ΤΙΣ ΔΗΜΟΣΙΕΣ ΠΡΟΣΦΟΡΕΣ.....	5
3. ΚΑΤΑΛΟΓΟΣ ΠΡΟΣΩΠΩΝ ΠΟΥ ΔΥΝΑΝΤΑΙ ΝΑ ΚΑΤΑΡΤΙΖΟΥΝ ΣΥΝΑΛΛΑΓΕΣ ΣΤΟ Χ.Α.Α.....	5
4. ΧΡΗΜΑΤΙΣΤΗΡΙΑΚΑ ΣΤΟΙΧΕΙΑ ΜΕΤΟΧΗΣ	6
5. ΔΙΚΑΙΩΜΑΤΑ ΜΕΤΟΧΩΝ.....	6
5.1. Γενικά.....	6
5.2. Δικαιώματα Προνομιούχων Άνευ Ψήφου Μετόχων.....	8
5.3. Φορολογία Μερισμάτων.....	9
6. ΠΛΗΡΟΦΟΡΙΕΣ ΓΙΑ ΤΗΝ ΕΤΑΙΡΙΑ.....	9
6.1 Ιστορικό.....	11
6.2 Δομή του Ομίλου Μπουτάρη.....	14
6.3 Συμμετοχές – Εσωτερική Λογιστική Αξία Συμμετοχών.....	14
6.4 Αντικείμενο εργασιών.....	15
6.5 Εξέλιξη Μετοχικού Κεφαλαίου	15
6.6 Μέτοχοι	19
6.7 Διοίκηση - Διεύθυνση της Εταιρίας	19
6.8. Ετήσιες Οικονομικές Καταστάσεις.....	22
6.9 Προσάρτημα Οικονομικών Καταστάσεων	29
6.10 Έκθεση Ορκωτού Ελεγκτή	50
6.11 Έκθεση Δ.Σ. προς τη Γενική Συνέλευση των Μετόχων	53
6.12 Επεξηγηματική Έκθεση προς την τακτική Γ.Σ. των μετόχων	59
7. ΣΥΝΔΕΔΕΜΕΝΕΣ ΕΤΑΙΡΙΕΣ.....	65
7.1 Ι. ΜΠΟΥΤΑΡΗΣ & ΥΙΟΣ ΟΙΝΟΠΟΙΗΤΙΚΗ Α.Ε.....	65
7.1.1. Γενικές Πληροφορίες.....	65
7.1.2 Η αγορά του κρασιού και η θέση της εταιρίας στον Κλάδο	66
7.1.3 Δραστηριότητα της Εταιρίας	67
7.1.4 Μετοχική Σύνθεση.....	68
7.1.5 Οικονομικά Στοιχεία.....	69
7.2. ΚΥΜΗ ΕΜΦΙΑΛΩΤΙΚΗ Α.Ε.....	73
7.2.1 Γενικές Πληροφορίες.....	73
7.2.2 Μετοχική Σύνθεση.....	73



Μ Π Ο Υ Τ Α Ρ Η
Ο Μ Ι Λ Ο Σ

7.2.3 Διοίκηση.....	73
7.2.4. Οικονομικά Στοιχεία	74
7.3. ΤΡΟΦΟΔΟΜΙΚΗ Α.Ε. ΠΟΤΩΝ & ΤΡΟΦΙΜΩΝ (πρώην ΜΠΟΥΤΑΡΗ ΕΜΠΟΡΙΚΗ ΑΕ)	
7.3.1 Γενικές Πληροφορίες.....	78
7.3.2. Μετοχική Σύνθεση.....	79
7.3.3. Διοίκηση.....	79
7.3.4 Οικονομικά Στοιχεία.....	80
7.4. ΜΙΔΑΣ Α.Ε.	84
7.4.1 Γενικές Πληροφορίες.....	84
7.4.2 Μετοχική Σύνθεση.....	85
7.4.3 Διοίκηση.....	85
7.4.4 Οικονομικά Στοιχεία	86
7.5. ΚΑΜΠΙΑΣ ΟΙΝΟΠΟΙΗΤΙΚΗ Α.Ε.....	90
7.5.1. Γενικές Πληροφορίες.....	90
7.5.2 Μετοχική Σύνθεση.....	91
7.5.3 Διοίκηση.....	91
7.5.4. Οικονομικά Στοιχεία	92
7.6 EURODRINKS ΑΝΩΝΥΜΗ ΕΤΑΙΡΙΑ ΕΜΠΟΡΙΑΣ & ΑΝΤΙΠΡΟΣΩΠΕΙΩΝ ΜΠΥΡΑΣ ΑΝΑΨΥΚΤΙΚΩΝ & ΤΡΟΦΙΜΩΝ (πρώην ΖΥΘΟΠΟΙΑ ΑΙΓΑΙΟΥ Α.Ε.).....	96
7.6.1 Γενικές Πληροφορίες.....	96
7.6.2 Μετοχικό Κεφάλαιο και Μετοχική Σύνθεση	97
7.6.3 Διοίκηση.....	97
7.6.4 Οικονομικά Στοιχεία	98
7.7. ALBADRINK Sh. P. K.	102
7.7.1 Γενικές Πληροφορίες.....	102
7.7.2 Διοίκηση.....	102
<u>8. ΕΚΘΕΣΗ ΣΥΝΑΛΛΑΓΩΝ ΕΤΑΙΡΙΑΣ ΜΕ ΣΥΝΔΕΔΕΜΕΝΕΣ ΕΠΙΧΕΙΡΗΣΕΙΣ (01/01/2007-31/12/2007)</u>	110
<u>9. ΠΛΗΡΟΦΟΡΙΕΣ ΑΡΘΡΟΥ 10 Ν.3401/2005</u>	111



**Μ Π Ο Υ Τ Α Ρ Η
Ο Μ Ι Λ Ο Σ**

1. ΠΛΗΡΟΦΟΡΙΕΣ ΣΧΕΤΙΚΑ ΜΕ ΤΗ ΣΥΝΤΑΞΗ ΤΟΥ ΕΤΗΣΙΟΥ ΔΕΛΤΙΟΥ ΤΗΣ ΕΤΑΙΡΙΑΣ.

Στο παρόν Ετήσιο Δελτίο, περιέχονται όλες οι πληροφορίες και τα οικονομικά στοιχεία που είναι απαραίτητα με βάση τις αποφάσεις 5/204/14-11-2000 και 7/372/15-2-2006 της Επιτροπής Κεφαλαιαγοράς.

Οι επενδυτές που ενδιαφέρονται για περισσότερες πληροφορίες θα μπορούν να απευθύνονται κατά τις εργάσιμες ημέρες και ώρες στα γραφεία της **Ι. ΜΠΟΥΤΑΡΗΣ & ΥΙΟΣ HOLDING Α.Ε.**, 20 χλμ. Λεωφόρου Μαραθώνος, Πικέρμι Αττικής τηλ. 210 6605200, κα Κλεοπάτρα Χρίστου.

Υπεύθυνοι για τη σύνταξη του Ετήσιου Δελτίου και την ακρίβεια των στοιχείων που περιέχει είναι :

1. Ο κ. Κωνσταντίνος Σ. Μπουτάρης, Διευθύνων Σύμβουλος της Εταιρίας, κάτοικος Αθηνών, τηλ.: 210 6605200 και
2. Ο κ. Ηλίας Χωρεμιωτής, Προϊστάμενος Λογιστηρίου της Εταιρίας, τηλ.: 210 6605200

Το Διοικητικό Συμβούλιο της εταιρίας δηλώνει ότι όλα τα Μέλη του έχουν λάβει γνώση του περιεχομένου του παρόντος Ετήσιου Δελτίου και μαζί με τους συντάκτες του, βεβαιώνουν υπεύθυνα ότι :

1. Όλες οι πληροφορίες και τα στοιχεία που περιέχονται στο Ετήσιο Δελτίο είναι πλήρη και αληθή.
2. Δεν υπάρχουν άλλα στοιχεία και δεν έχουν λάβει χώρα γεγονότα, η απόκρυψη ή παράλειψη των οποίων θα μπορούσε να καταστήσει παραπλανητικό το σύνολο ή μέρος των στοιχείων και πληροφοριών που περιέχονται στο Ετήσιο Δελτίο.
3. Δεν εκκρεμούν σε βάρος της εταιρίας και των εταιριών που ελέγχονται μετοχικά από αυτήν δικαστικές διαφορές ή διαιτησίες, η έκβαση των οποίων θα μπορούσε να έχει ουσιώδεις επιπτώσεις στην οικονομική τους κατάσταση.

Η εταιρία καθώς και οι ενοποιημένες οικονομικές καταστάσεις ελέγχονται από Ορκωτούς Ελεγκτές. Συγκεκριμένα, τον έλεγχο της εταιρικής χρήσης 2007 διενήργησε ο Ορκωτός Ελεγκτής κος Ιωάννης Πέρρος της εταιρίας ΣΟΛ Α.Ε.Ο.Ε (Α.Μ.ΣΟΕΛ 11951). Τα πιστοποιητικά ελέγχου της χρήσεως παρατίθενται μαζί με τις δημοσιευμένες οικονομικές καταστάσεις.

Η εταιρία έχει ελεγχθεί φορολογικά με τακτικό φορολογικό έλεγχο μέχρι και την χρήση 2004.



**Μ Π Ο Υ Τ Α Ρ Η
Ο Μ Ι Λ Ο Σ**

2. ΠΛΗΡΟΦΟΡΙΕΣ ΣΧΕΤΙΚΑ ΜΕ ΤΙΣ ΔΗΜΟΣΙΕΣ ΠΡΟΣΦΟΡΕΣ

Κατά τη διάρκεια της τελευταίας και της τρέχουσας χρήσης δεν υπεβλήθη από την εταιρία δημόσια προσφορά αγοράς ή ανταλλαγής για μετοχές άλλης εταιρίας, ούτε έγιναν από τρίτους παρόμοιες προσφορές για μετοχές της εταιρίας.

3. ΚΑΤΑΛΟΓΟΣ ΠΡΟΣΩΠΩΝ ΠΟΥ ΔΥΝΑΝΤΑΙ ΝΑ ΚΑΤΑΡΤΙΖΟΥΝ ΣΥΝΑΛΛΑΓΕΣ ΣΤΟ Χ.Α.Α.

Σύμφωνα με όσα ορίζονται στο άρθρο 13 παρ.3 του νόμου 3340/2005, τα άτομα που έχουν κωδικό συναλλαγών στο ολοκληρωμένο σύστημα ηλεκτρονικών συναλλαγών 'ΟΑΣΗΣ' και λογαριασμό αξιών στο Σ.Α.Τ., και επιτρέπεται να καταρτίζουν συναλλαγές με αντικείμενο μετοχές της Ι. ΜΠΟΥΤΑΡΗΣ & ΥΙΟΣ ΑΝΩΝΥΜΟΣ ΕΤΑΙΡΙΑ ΣΥΜΜΕΤΟΧΩΝ ΚΑΙ ΕΠΕΝΔΥΣΕΩΝ ή παράγωγα προϊόντα επί των μετοχών της εταιρίας, τα οποία είναι διαπραγματεύσιμα στο Χρηματιστήριο Παραγώγων Αθηνών υπό τις προϋποθέσεις του ανωτέρω άρθρου, είναι τα κάτωθι.

Κωνσταντίνος Στ. Μπουτάρης, Πρόεδρος Δ.Σ. και Διευθύνων Σύμβουλος

Φανή Μπουτάρη, Αντιπρόεδρος Μη- εκτελεστικό μέλος Δ.Σ.

Οδυσσέας Κυριακόπουλος, Ανεξάρτητο Μη-εκτελεστικό μέλος Δ.Σ.

Σπυρίδων Θεοδωρόπουλος, Ανεξάρτητο Μη-εκτελεστικό μέλος Δ.Σ.

Μαρίνα Μπουτάρη, μέλος Δ.Σ.

Κλεοπάτρα Δ. Χρίστου, Υπεύθυνη Εταιρικών Ανακοινώσεων & Εξυπηρέτησης Μετόχων

Ιωάννα Κατσάπη, Υπεύθυνη Εσωτερικού Ελέγχου.

Ηλίας Χωρεμιώτης, Προϊστάμενος Λογιστηρίου

Οι υποχρεώσεις που ορίζονται με τον παραπάνω Νόμο βαρύνουν και τους συγγενείς 1^{ου} βαθμού των παραπάνω αναγραφόμενων προσώπων.



Μ Π Ο Υ Τ Α Ρ Η
Ο Μ Ι Λ Ο Σ

4. ΧΡΗΜΑΤΙΣΤΗΡΙΑΚΑ ΣΤΟΙΧΕΙΑ ΜΕΤΟΧΗΣ

Ο πίνακας που ακολουθεί παρουσιάζει την τιμή κλεισίματος της μετοχής της εταιρίας (κοινή & προνομιούχος), της τελευταίας συνεδρίασης κάθε μήνα, τον μηνιαίο όγκο συναλλαγών καθώς και την μηνιαία αξία συναλλαγών.

Πίνακας Τιμών Μετοχών – Αξίας Όγκου Συναλλαγών ανά Μήνα

ΜΠΟΥΤΑΡΗ – Κοινές (ΜΠΟΚΑ)				ΜΠΟΥΤΑΡΗ – Προνομιούχες (ΜΠΟΠΑ)			
Ημερομηνία	Κλείσιμο	Όγκος Μηνός	Αξία Συναλλαγών Μηνός σε χιλ. €	Ημερομηνία	Κλείσιμο	Όγκος Μηνός	Αξία Συναλλαγών Μηνός σε χιλ.€
31/1/2007	0,71	1.060.171	744,01	31/1/2007	0,65	20.563	12,56
28/2/2007	0,62	1.279.505	840,84	28/2/2007	0,55	8.584	5,2
30/3/2007	0,56	1.022.118	591,47	30/3/2007	0,56	13.334	6,98
30/4/2007	0,66	866.546	534,04	30/4/2007	0,62	17.537	10,43
31/5/2007	0,69	1.737.075	1184,85	23/5/2007	0,68	31.624	20,68
29/6/2007	0,80	3.767.103	3005,05	29/6/2007	0,78	26.741	19,39
31/7/2007	0,92	3.519.901	3479,46	25/7/2007	1,16	43.977	41,49
31/8/2007	0,82	1.064.800	880,69	28/8/2007	0,88	8.626	7,62
28/9/2007	0,75	680.065	521,05	18/9/2007	0,89	5.985	4,78
31/10/2007	0,69	1.246.755	917,99	31/10/2007	0,77	5.170	3,93
30/11/2007	0,59	1.017.822	617,29	29/11/2007	0,90	8.176	5,6
31/12/2007	0,59	460.065	269,35	24/12/2007	0,96	1.155	1,11

5. ΔΙΚΑΙΩΜΑΤΑ ΜΕΤΟΧΩΝ

5.1. Γενικά

Με απόφαση της Τακτικής Γενικής Συνέλευσης της 29/6/2001, λόγω της υποχρεωτικής έκφρασης του μετοχικού κεφαλαίου της εταιρίας και της ονομαστικής αξίας των μετοχών σε ΕΥΡΩ και για λόγους στρογγυλοποίησης, η ονομαστική αξία της μετοχής από 200 δρχ έγινε 204,45 ή 0,60 ΕΥΡΩ. Η αύξηση αυτή του μετοχικού κεφαλαίου ύψους 121.787.600 δρχ. ή 357.410,42 ΕΥΡΩ έγινε με κεφαλαιοποίηση μέρους του αποθεματικού από έκδοση μετοχών υπέρ το άρτιο. Έτσι, το μετοχικό κεφάλαιο διαμορφώθηκε σε 5.595.387.600 δρχ. (ή 16.420.800,00 ΕΥΡΩ) διαιρούμενο σε 27.368.000 συνολικά μετοχές από τις οποίες 25.828.000 οι κοινές ανώνυμες μετοχές ονομαστικής αξίας 204,45 δρχ. ή 0,60 ΕΥΡΩ η κάθε μια και 1.540.000 οι προνομιούχες ανώνυμες μετοχές ονομαστικής αξίας 204,45 δρχ. ή 0,60 ΕΥΡΩ η κάθε μία.

Κάθε μετοχή της εταιρίας ενσωματώνει όλα τα δικαιώματα και τις υποχρεώσεις που καθορίζονται από το Νόμο και το Καταστατικό της εταιρίας, το οποίο δεν περιέχει διατάξεις περισσότερο περιοριστικές από αυτές που προβλέπει ο Νόμος. Η κατοχή του τίτλου της μετοχής συνεπάγεται αυτοδικαίως την αποδοχή από τον κύριο αυτής του Καταστατικού της εταιρίας και των νόμιμων αποφάσεων των Γενικών Συνελεύσεων των μετόχων.



Μ Π Ο Υ Τ Α Ρ Η Ο Μ Ι Λ Ο Σ

Όλες οι μετοχές της εταιρίας είναι ελεύθερα διαπραγματεύσιμες. Μονάδα διαπραγμάτευσης είναι ο τίτλος των δέκα (10) κοινών μετοχών και των δέκα (10) προνομιούχων μετοχών.

Η ευθύνη των μετόχων περιορίζεται στην ονομαστική αξία των μετοχών που κατέχουν. Οι μέτοχοι συμμετέχουν στη διοίκηση και τα κέρδη της εταιρίας σύμφωνα με το Νόμο και τις διατάξεις του Καταστατικού. Τα δικαιώματα και οι υποχρεώσεις που απορρέουν από κάθε μετοχή θα παρακολουθούν και οποιονδήποτε καθολικό ή ειδικό διάδοχο του μετόχου.

Οι μέτοχοι ασκούν τα δικαιώματά τους σε σχέση με τη Διοίκηση της εταιρίας μόνο μέσω των Γενικών Συνελεύσεων.

Οι μέτοχοι έχουν δικαίωμα προτίμησης σε κάθε μελλοντική αύξηση του μετοχικού κεφαλαίου της εταιρίας, ανάλογα με την συμμετοχή τους στο υφιστάμενο μετοχικό κεφάλαιο, όπως ορίζεται στο άρθρο 13, παράγραφος 5 του Κωδικοποιημένου Νόμου 2190/1920.

Οι δανειστές του μετόχου και οι διάδοχοί τους σε καμία περίπτωση δεν θα μπορούν να προκαλέσουν την κατάσχεση ή τη σφράγιση οποιουδήποτε περιουσιακού στοιχείου ή των βιβλίων της εταιρίας, ούτε να ζητήσουν τη διανομή ή εκκαθάρισή της, ούτε να αναμιχθούν κατά οποιοδήποτε τρόπο στη διοίκηση ή τη διαχείρισή της.

Κάθε μέτοχος, οπουδήποτε και να κατοικεί, θα λογίζεται ότι έχει νόμιμη κατοικία την έδρα της εταιρίας ως προς τις σχέσεις του με αυτήν και υπόκειται στην ελληνική νομοθεσία. Κάθε διαφορά μεταξύ της εταιρίας αφ' ενός και των μετόχων ή οποιουδήποτε τρίτου αφ' ετέρου, υπάγεται στην αποκλειστική αρμοδιότητα των τακτικών δικαστηρίων, η δε εταιρεία ενάγεται μόνο ενώπιον των δικαστηρίων της έδρας της.

Κάθε κοινή μετοχή παρέχει το δικαίωμα μίας ψήφου στις Γενικές Συνελεύσεις της εταιρίας. Συγκύριοι μετοχής, για να έχουν δικαίωμα ψήφου, πρέπει να υποδείξουν στην Εταιρία εγγράφως έναν κοινό εκπρόσωπο για τη μετοχή αυτή, ο οποίος θα τους εκπροσωπήσει στη Γενική Συνέλευση, μέχρι δε τον καθορισμό εκπροσώπου αναστέλλεται η άσκηση των δικαιωμάτων τους.

Κάθε μέτοχος δικαιούται να μετέχει στη Γενική Συνέλευση των μετόχων της εταιρίας, είτε αυτοπροσώπως, είτε μέσω πληρεξουσίου. Για να μετάσχει μέτοχος στη Γενική Συνέλευση πρέπει να δεσμεύσει τις μετοχές του μέσω του Συστήματος Αυλών Τίτλων (ΣΑΤ) πέντε (5) τουλάχιστον ημέρες πριν την ορισθείσα για την συνεδρίαση της Γενικής Συνέλευσης ημερομηνία. Μέσα στην ίδια προθεσμία πρέπει να κατατίθενται στην εταιρεία οι αποδείξεις δέσμευσης των μετοχών και τα έγγραφα εκπροσώπησης και να δίνεται στον μέτοχο απόδειξη για την είσοδό του στη Γενική Συνέλευση. Μέτοχοι που δεν θα συμμορφώνονται με τα παραπάνω, θα μετέχουν στη Γενική Συνέλευση μόνο με την άδειά της.

Μέτοχοι που εκπροσωπούν το 5% του καταβεβλημένου μετοχικού κεφαλαίου:

- έχουν δικαίωμα να ζητήσουν από το Πρωτοδικείο της έδρας της εταιρίας, το διορισμό ενός ή περισσοτέρων ελεγκτών για τον έλεγχο της εταιρίας, σύμφωνα με τα άρθρα 40, 40ε του Ν. 2190/20 και



Μ Π Ο Υ Τ Α Ρ Η Ο Μ Ι Λ Ο Σ

- μπορούν να ζητήσουν τη σύγκληση Έκτακτης Γενικής Συνέλευσης των μετόχων. Το Διοικητικό Συμβούλιο είναι υποχρεωμένο να συγκαλέσει τη Συνέλευση αυτή εντός τριάντα (30) ημερών από την ημέρα κατάθεσης της αίτησης στον Πρόεδρο του Διοικητικού Συμβουλίου. Στην αίτηση, οι αιτούντες μέτοχοι οφείλουν να αναφέρουν τα θέματα για τα οποία θα πρέπει να αποφασίσει η Γενική Συνέλευση.
- Μπορούν να ζητήσουν αναβολή της λήψης αποφάσεων Τακτικής ή Έκτακτης Γενικής Συνελεύσεως. Ο Πρόεδρος της Γενικής Συνέλευσης είναι υποχρεωμένος να αναβάλει άπαξ τη λήψη αποφάσεων για τα παραπάνω θέματα ορίζοντας ημέρα συνεδριάσεως για τη λήψη αποφάσεων, εκείνη που αναφέρεται στην αίτηση, που όμως δεν μπορεί να απέχει περισσότερο από τριάντα (30) ημέρες από την ημέρα της αναβολής.
- Έχουν δικαίωμα πληροφοριών κατά το άρθρο 29, του καταστατικού.

Κάθε μέτοχος μπορεί να ζητήσει, δέκα (10) ημέρες πριν από την Τακτική Γενική Συνέλευση, τις ετήσιες οικονομικές καταστάσεις και τις σχετικές εκθέσεις του Διοικητικού Συμβουλίου και των Ελεγκτών.

Το μέρος κάθε μετοχής πληρώνεται στους μετόχους της εταιρίας, μέσα σε δύο (2) μήνες από την ημερομηνία της Τακτικής Γενικής Συνέλευσης, που ενέκρινε τις ετήσιες οικονομικές καταστάσεις. Ο τρόπος και ο τόπος καταβολής ανακοινώνεται δια του Τύπου.

Τα μερίσματα τα οποία δεν θα έχουν ζητηθεί για μία πενταετία παραγράφονται υπέρ του Δημοσίου.

Σε ότι αφορά τη διαδικασία κατάθεσης των μετοχών προκειμένου να συμμετέχει ο μέτοχος στις Γενικές Συνελεύσεις των μετόχων της εταιρίας και τη διαδικασία πληρωμής του μερίσματος θα εφαρμόζονται τα προβλεπόμενα στον Κανονισμό Λειτουργίας και Εκκαθάρισης του Συστήματος Άυλων Τίτλων του Κεντρικού Αποθετηρίου Αξιών, όπως αυτός εκάστοτε ισχύει.

5.2. Δικαιώματα Προνομιούχων Άνευ Ψήφου Μετοχών

Οι προνομιούχες άνευ ψήφου μετοχές είναι μη μετατρέψιμες σε κοινές και έχουν τα εξής δικαιώματα:

Από τα κέρδη χρήσεως διανέμεται πρώτα στις προνομιούχες και μετά στις κοινές το πρώτο μέρος που ανέρχεται σε ποσοστό 6% επί της ονομαστικής αξίας της μετοχής.

Δικαιούνται, ισότιμα με τις κοινές μετοχές, να εισπράττουν πρόσθετο μέρος, που διανέμεται με οποιαδήποτε μορφή.

Δικαιούνται σωρευτικού μερίσματος, που σημαίνει ότι, αν η εταιρία σε μία ή περισσότερες χρήσεις δεν μοιράσει μέρος ή μοιράσει μικρότερο του προβλεπόμενου (6%), τότε οι προνομιούχες μετοχές θα εισπράξουν το μέρος των παραπάνω χρήσεων σωρευτικά από τα κέρδη επομένων χρήσεων.

Σε περίπτωση διάλυσης ή εκκαθάρισης της εταιρίας αποδίδεται προνομιακά στους κατόχους προνομιούχων μετοχών το μετοχικό κεφάλαιο, που έχουν καταβάλλει και παράλληλα συμμετέχουν μαζί με τους κατόχους κοινών μετοχών στο προϊόν της



Μ Π Ο Υ Τ Α Ρ Η Ο Μ Ι Λ Ο Σ

εκκαθάρισης κατά το ποσό, που υπερβαίνει το συνολικό μετοχικό κεφάλαιο της εταιρίας.

5.3. Φορολογία Μερισμάτων

Σύμφωνα με την ισχύουσα νομοθεσία (Ν. 2238/1994, άρθρο 109) οι εταιρείες των οποίων οι μετοχές τους είναι εισηγμένες στο Χρηματιστήριο Αξιών Αθηνών βαρύνονται με συντελεστή φόρου 25% επί των φορολογητέων κερδών τους πριν από οποιαδήποτε διανομή.

Έτσι, τα μερίσματα διανέμονται από τα ήδη φορολογηθέντα στο νομικό πρόσωπο κέρδη και επομένως ο μέτοχος δεν έχει καμία φορολογική υποχρέωση επί του ποσού των μερισμάτων που εισπράττει. Ως χρόνος απόκτησης του εισοδήματος από τα μερίσματα λογίζεται η ημερομηνία έγκρισης των οικονομικών καταστάσεων από τη Γενική Συνέλευση των μετόχων της εταιρίας.

Σημειώνεται ότι σύμφωνα με τις διατάξεις του Νόμου, από τα κέρδη που πραγματοποιούν σε κάθε χρήση οι θυγατρικές εταιρίες και διανέμονται μερίσματα, το μέρος των μερισμάτων που αντιστοιχεί στη μητρική εταιρία καταβάλλεται κατά την επόμενη χρήση (εκτός αν δοθεί προμέρισμα στην ίδια χρήση) και συνεπώς περιέχεται στα κέρδη της μητρικής εταιρίας της επόμενης χρήσης.

Τα δε μερίσματα από τα κέρδη της μητρικής εταιρίας που σχηματίζονται κατά ένα μέρος από τα διανεμόμενα κέρδη των εταιριών στις οποίες συμμετέχει, εφ' όσον διανεμηθούν, καταβάλλονται στην επόμενη από τη λήψη τους χρήση.

Επιπρόσθετα σημειώνεται ότι για το μέρος των κερδών της μητρικής εταιρίας που προέρχεται από μερίσματα προσδιορίζεται φορολογητέο ποσό 5%, το οποίο στη συνέχεια φορολογείται με συντελεστή φόρου 25%, καθ' όσον αυτά έχουν ήδη φορολογηθεί στην πηγή τους.

6. ΠΛΗΡΟΦΟΡΙΕΣ ΓΙΑ ΤΗΝ ΕΤΑΙΡΙΑ

Η εταιρία ιδρύθηκε το 1976 στη Θεσσαλονίκη. Συγκεκριμένα με την ΕΜ 22333/27.11.1975 απόφαση του Αναπληρωτή Νομάρχη Θεσσαλονίκης δόθηκε άδεια σύστασης της ανώνυμης εταιρίας με την επωνυμία «Ι. ΜΠΟΥΤΑΡΗΣ ΚΑΙ ΥΙΟΣ ΑΝΩΝΥΜΟΣ ΑΜΠΕΛΟΥΡΓΙΚΗ, ΟΙΝΟΠΟΙΗΤΙΚΗ, ΒΙΟΜΗΧΑΝΙΚΗ ΚΑΙ ΕΜΠΟΡΙΚΗ ΕΤΑΙΡΙΑ» και το διακριτικό τίτλο «ΜΠΟΥΤΑΡΗ» (ΦΕΚ 20/3/1/1976). Η Εταιρία συστάθηκε με την εισφορά της καθαρής περιουσίας των ατομικών επιχειρήσεων των α.) κ. Στυλιανού Ι. Μπουτάρη β.) Ιωάννου Στ. Μπουτάρη και γ.) Κωνσταντίνου Στ. Μπουτάρη, καθώς και της εταιρίας « Ι. ΜΠΟΥΤΑΡΗΣ & ΥΙΟΣ Α.Ε. ΟΙΝΟΠΟΙΑ – ΠΟΤΟΠΟΙΑ», η οποία είχε ιδρυθεί το 1968.

Την 5.8.1994,(Φ.Ε.Κ. 4869/94) με βάση τις διατάξεις του Ν. 2166/93 και σύμφωνα με τις αποφάσεις των Γενικών Συνελεύσεων στις 06.04.1994, 04.05.1994, και 30.06.1994, έγινε απόσχιση και εισφορά του οινοποιητικού κλάδου της στην θυγατρική εταιρία ΙΩΑΝΝΗΣ ΜΠΟΥΤΑΡΗΣ & ΥΙΟΣ ΟΙΝΟΠΟΙΗΤΙΚΗ Α.Ε., ενώ επίσης τροποποιήθηκε η επωνυμία, ο διακριτικός τίτλος και ο σκοπός της με στόχο να μετατραπεί σε Συμμετοχική Εταιρία των λοιπών εταιριών του ομίλου.



Μ Π Ο Υ Τ Α Ρ Η Ο Μ Ι Λ Ο Σ

Η εταιρία έλαβε την επωνυμία « Ι. ΜΠΟΥΤΑΡΗΣ & ΥΙΟΣ ΑΝΩΝΥΜΗ ΕΤΑΙΡΙΑ ΣΥΜΜΕΤΟΧΩΝ ΚΑΙ ΕΠΕΝΔΥΣΕΩΝ» και τον διακριτικό τίτλο «Ι. ΜΠΟΥΤΑΡΗΣ & ΥΙΟΣ HOLDING Α.Ε.», οι οποίοι διατηρούνται μέχρι σήμερα. Η εταιρία είναι εγγεγραμμένη στο Μητρώο Ανωνύμων Εταιριών με αριθμό 8514/62/Β/86/349.

Σημερινή έδρα της εταιρίας είναι η Στενήμαχος του Δήμου Νάουσας.

Η διάρκειά της είναι 50 έτη, δηλαδή μέχρι το 2026.

Ο σκοπός της εταιρίας, σύμφωνα με το καταστατικό της μετά την εισφορά του οινοποιητικού κλάδου στην «Ι. ΜΠΟΥΤΑΡΗΣ & ΥΙΟΣ ΟΙΝΟΠΟΙΗΤΙΚΗ Α.Ε.» το 1994, (ΦΕΚ 4869/94) ο οποίος διατηρείται μέχρι σήμερα είναι:

Η απόκτηση μετοχών ανωνύμων εταιριών και εν γένει η συμμετοχή σε επιχειρήσεις που έχουν ως σκοπό ή σκοπούς:

- α) την παραγωγή ή και αποθήκευση ή και εμπορία και διάθεση οίνων, ζύθου, πάσης φύσεως άλλων ποτών και τροφίμων, τόσο στην εσωτερική όσο και στη διεθνή αγορά
- β) την ανέγερση προς εκμετάλλευση ή πώληση ακινήτων
- γ) την παροχή υπηρεσιών οργανώσεως επιχειρήσεων, υπηρεσιών συμβούλων, καθώς και υπηρεσιών περί την ανάληψη νέων επιχειρηματικών ευκαιριών στην Ελλάδα και τη διεθνή αγορά και
- δ) την εκτέλεση κάθε συναφούς ή παρεμφερούς προς τους παραπάνω σκοπούς εργασίας.

Για την επιδίωξη του σκοπού της, η εταιρία μπορεί να :

- α) συνεργάζεται με οποιοδήποτε φυσικό ή νομικό πρόσωπο, συμπεριλαμβανομένης και της ίδρυσης με αυτά άλλων επιχειρηματικών μονάδων που επιδιώκουν συναφείς ή παρεμφερείς σκοπούς
- β) παρέχει εξειδικευμένες υπηρεσίες και συμβουλές σε συνδεδεμένες και μη εταιρίες
- γ) παρέχει με απόφαση του Διοικητικού Συμβουλίου, με την επιφύλαξη των διατάξεων του άρθρου 23α του ΚΝ 2190/1920, όπως ισχύει, εγγυήσεις υπέρ τρίτων, ιδία υπέρ συνδεδεμένων επιχειρήσεων, ή και πιστώσεις προς συνδεδεμένες εταιρίες.

Η εταιρία είναι εισηγμένη στην κύρια αγορά του Χ.Α.Α. από την 11η Δεκεμβρίου 1987.

Σημειώνεται ότι δεν έχει σημειωθεί μεταβολή του σκοπού της εταιρίας κατά την τελευταία πενταετία.

Η εταιρία σήμερα δραστηριοποιείται στους κλάδους «Νομικές Δραστηριότητες και Δραστηριότητες Παροχής Επιχειρηματικών και Διαχειριστικών Συμβουλών» (Κλάδοι 741.1, 741.4 ΣΤΑΚΟΔ – 91)



ΜΠΟΥΤΑΡΗ ΟΜΙΛΟΣ

6.1 Ιστορικό

Η εταιρία ιδρύθηκε το 1976 με εισφορά των ατομικών επιχειρήσεων της οικογένειας Μπουτάρη και της «Ι. ΜΠΟΥΤΑΡΗΣ & ΥΙΟΣ Α.Ε. ΟΙΝΟΠΟΙΙΑ – ΠΟΤΟΠΟΙΙΑ».

Η δραστηριοποίηση της οικογένειας Μπουτάρη στο χώρο της οινοποιίας άρχισε το 1879 στην Νάουσα με την ίδρυση της ατομικής επιχείρησης του Ιωάννη Στ. Μπουτάρη, προγόνου των σημερινών μετόχων.

Τις δεκαετίες 1930 - 1960 η οινοποιία Μπουτάρη ασχολήθηκε συστηματικά με την ανάπτυξη του κόκκινου κρασιού, ξεκίνησε τις πρώτες εξαγωγές με προορισμό την Αίγυπτο, Τουρκία, Αυστρία και Ιαπωνία και τέλος δημιούργησε το κόκκινο κρασί «Νάουσα Μπουτάρη» το οποίο σταδιακά πήρε την πρώτη θέση στις προτιμήσεις της ελληνικής 'ελίτ'.

Την δεκαετία του 1970 δημιουργείται ο πρώτος αμπελώνας 'Όνομασίας Προέλευσης', επεκτείνεται η παραγωγή, αναπτύσσονται νέα προϊόντα και δημιουργούνται οινοποιεία και αμπελώνες σε περιοχές Ο.Π.Α.Π.

Στα μέσα της δεκαετίας του 1980 και όταν η εταιρία είχε κατακτήσει την πρώτη θέση στην αγορά εμφιαλωμένου οίνου με μερίδιο άνω του 20%, αποφασίστηκε η επέκταση στον ευρύτερο χώρο τροφίμων και ποτών, έτσι το 1984 εξαγοράστηκε η εταιρία «Ν. ΒΟΣΙΝΑΚΗΣ ΑΒΕΕ», δεύτερη εταιρία στην αγορά φρυγανιάς.

Το 1988, η στρατηγική της εταιρίας επεκτάθηκε στην αγορά οινοπνευματωδών ποτών βάσει των προβλέψεων της ανάπτυξής τους στην Ελλάδα, και ανέλαβε την αποκλειστική πώληση και διανομή στην Ελλάδα των ποτών *JOHNNIE WALKER*, *GORDON'S GIN*, *BLACK & WHITE* και μέσω της δημιουργίας της «ΓΙΟΥΝΑΪΤΕΝΤ ΝΤΙΣΤΙΛΕΡΣ ΜΠΟΥΤΑΡΗ ΕΜΠΟΡΙΑ, ΕΙΣΑΓΩΓΕΣ, ΑΝΤΙΠΡΟΣΩΠΕΙΕΣ ΠΟΤΩΝ ΑΕ», ως joint venture με την «UNITED DISTILLERS Plc». Στο joint venture αυτό συμμετείχε κατά 40% η εταιρία και κατά 60% η «UNITED DISTILLERS Plc».

Το 1990 η εταιρία ανέλαβε την αντιπροσωπεία στην Ελλάδα του πρώτου σε πωλήσεις στον κόσμο οινοπνευματώδους ποτού *BACARDI*.

Τον Σεπτέμβριο του 1991, η εταιρία εξαγόρασε την «Α. ΚΑΜΠΑΣ ΑΕ» την παλαιότερη οινοβιομηχανία στην Ελλάδα, με μεγάλη ακίνητη περιουσία συνολικής έκτασης 1.500 στρεμμάτων περίπου. Έτσι, το μερίδιο αγοράς εμφιαλωμένου οίνου που ήλεγχαν οι δύο εταιρίες ξεπερνούσε το 25%, και το 30-32% των εξαγωγών αυτού.

Τον Μάρτιο του 1992 η εταιρία εξαγόρασε από την «BSN» το 67% των μετοχών της «HENNINGER HELLAS S.A.», μετονομάστηκε σε «ΖΥΘΟΠΟΙΙΑ ΒΟΡΕΙΟΥ ΕΛΛΑΔΑΣ Α.Ε.».

Αργότερα μετέφερε την έδρα και τις διοικητικές υπηρεσίες της στο εργοστάσιο της Σίνδου, στην Θεσσαλονίκη. Στις 3/1/2001 η εταιρία μετονομάστηκε σε Μύθος Ζυθοποιία ΑΕ.

Τον Ιούλιο του 1992 και τον Δεκέμβριο του 1993 η εταιρία πούλησε σταδιακά το μερίδιο που κατείχε στην εταιρία UNITED DISTILLERS BOUTARI (joint venture με GUINNESS) στη μητρική εταιρία GUINNESS PLC.



Μ Π Ο Υ Τ Α Ρ Η Ο Μ Ι Λ Ι Ο Σ

Την ίδια χρονιά, η εταιρία ίδρυσε την εταιρία φυσικών διανομών ΜΙΔΑΣ Α.Ε., η οποία ανέλαβε την αποθήκευση και διακίνηση όλων των προϊόντων του ομίλου ΜΠΟΥΤΑΡΗ και της UNITED DISTILLERS BOUTARI καθώς και τρίτων.

Το 1993 η εταιρία εξαγόρασε το ενεργητικό της εταιρίας ΒΟΤΡΥΣ (συμπεριλαμβανομένων σημάτων, αποθεμάτων κλπ), ενώ εξασφάλισε ταυτόχρονα την αντιπροσώπευση, παραγωγή και εμπορία των διεθνών σημάτων μπίρας TUBORG και CARLSBERG για την «ΚΑΜΠΑΣ». Την παραγωγή της TUBORG ανέλαβε η ΖΥΘΟΠΟΙΙΑ ΒΟΡΕΙΟΥ ΕΛΛΑΔΑΣ Α.Ε. (νυν ΜΥΘΟΣ ΖΥΘΟΠΟΙΙΑ ΑΕ).

Το 1994, η εταιρία Α. ΚΑΜΠΑΣ Α.Ε. ανέλαβε την αποκλειστική εμπορία των προϊόντων της ΖΥΘΟΠΟΙΙΑΣ ΒΟΡΕΙΟΥ ΕΛΛΑΔΟΣ (νυν ΜΥΘΟΣ ΖΥΘΟΠΟΙΙΑ ΑΕ) στην ελληνική αγορά καθώς επίσης και της βρετανικής μαύρης μπίρας Guinness.

Το 1994 ιδρύθηκε στα Τίρανα η ALBADRINK Sh. P. K., η οποία ασχολείται με την έρευνα της αλβανικής αγοράς και την προώθηση των προϊόντων του ομίλου.

Την ίδια χρονιά, και σύμφωνα με απόφαση της Τακτικής Γενικής Συνέλευσης της 30.6.1994, αποσχίστηκε ο οινοποιητικός κλάδος και όλες οι παραγωγικές δραστηριότητες της εταιρίας μεταβιβάστηκαν στη θυγατρική εταιρία Ι. ΜΠΟΥΤΑΡΗΣ & ΥΙΟΣ ΟΙΝΟΠΟΙΗΤΙΚΗ Α.Ε. Συνεπεία αυτού η εταιρία μετετράπη σε εταιρία συμμετοχών και επενδύσεων με κύρια δραστηριότητα την παροχή υπηρεσιών προς τις εταιρίες του ομίλου.

Επίσης, την ίδια χρονιά υπογράφηκε συμφωνία με την «SCHWEPPE INT.» για την αποκλειστική παραγωγή, αντιπροσώπευση, προώθηση και διάθεση των προϊόντων της τελευταίας στην Ελλάδα.

Τη διετία 1995-96 η εταιρία ανέπτυξε το νέο προϊόν, την μπίρα ΜΥΘΟΣ, και προετοίμασε την εισαγωγή του στην ελληνική αγορά.

Το 1997 πραγματοποιήθηκε με επιτυχία η εισαγωγή της μπίρας ΜΥΘΟΣ στην ελληνική αγορά. Το νέο προϊόν έγινε δεκτό με ιδιαίτερη απήχηση βοηθώντας θεαματικά στην βελτίωση των αποτελεσμάτων της ΜΥΘΟΣ ΖΥΘΟΠΟΙΙΑ ΑΕ.

Το 1998 ενισχύθηκε περαιτέρω η παρουσία της ΜΥΘΟΣ ΖΥΘΟΠΟΙΙΑ ΑΕ και τα μερίδια αγοράς της διαμορφώθηκαν στο 10% από 6,6% το 1995, δηλαδή την προ της εισαγωγής του ΜΥΘΟΥ περίοδο.

Τον Οκτώβριο του 1998 ο όμιλος προχώρησε σε ρύθμιση των υποχρεώσεων του προς τις τράπεζες και την κεφαλαιακή αναδιάρθρωσή του με την μετατροπή των βραχυπρόθεσμων υποχρεώσεων του σε μακροπρόθεσμες. Η ρύθμιση αυτή αποτέλεσε εξέλιξη θεμελιώδους σημασίας για την πορεία του ομίλου, αφού μείωσε τις άμεσες πιέσεις για καταβολή μετρητών, ενίσχυσε την πιστοληπτική του ικανότητά του, έδωσε την δυνατότητα διαμόρφωσης κερδοφόρων αποτελεσμάτων για τις θυγατρικές εταιρίες του ομίλου.

Το 1999 σταθεροποιήθηκε η παρουσία της ΜΥΘΟΣ ΖΥΘΟΠΟΙΙΑ ΑΕ με επιπλέον αύξηση του μεριδίου της στην Ελληνική αγορά μπίρας, που διαμορφώθηκε στο 11.8%. Επίσης, η Ι. ΜΠΟΥΤΑΡΗΣ & ΥΙΟΣ ΟΙΝΟΠΟΙΗΤΙΚΗ Α.Ε., παρουσίασε τη νέα



Μ Π Ο Υ Τ Α Ρ Η Ο Μ Ι Λ Ο Σ

γενιά κρασιών αποσκοπώντας στον εμπλουτισμό της γκάμας των προσφερόμενων προϊόντων της.

Ο όμιλος το 1999, στα πλαίσια της περαιτέρω αναδιάρθρωσης, και στρατηγικής ανάπτυξης των εταιριών του, προχώρησε σε συμφωνία με θεσμικούς Έλληνες και ξένους επενδυτές υπό την διαχείριση της εταιρίας venture capital GLOBAL FINANCE A.E., μιας εκ των κορυφαίων εταιριών παροχής επιχειρηματικού κεφαλαίου την Ελλάδα. Με την προαναφερθείσα συμφωνία αποφασίστηκε η συμμετοχή των θεσμικών επενδυτών, μέσω αυξήσεως του μετοχικού κεφαλαίου των θυγατρικών εταιριών του ομίλου συνολικού ύψους 8,7 δις.

Τον Οκτώβριο του 2000 ολοκληρώθηκε με επιτυχία η αύξηση του μετοχικού κεφαλαίου της εταιρίας με καταβολή μετρητών μέσω του Χ.Α.Α. ύψους 8,2 δις δρχ. Παράλληλα, ολοκληρώθηκαν οι αυξήσεις μετοχικού κεφαλαίου των θυγατρικών εταιριών με την συμμετοχή των λοιπών μετόχων τους. Η συνολική εισροή νέων κεφαλαίων στον όμιλο ανήλθε σε Δρχ. 11 δις περίπου.

Από τον Αύγουστο του 2002 η εταιρεία Scottish & Newcastle Plc., η 2^η σε μέγεθος Ζυθοποιία στην Ευρώπη, κατέχει το 46,46% του μετοχικού κεφαλαίου της Μύθος Ζυθοποιία Α.Ε.

Παράλληλα, οι δύο κύριοι μέτοχοι της ΜΥΘΟΣ ΖΥΘΟΠΟΙΙΑ Α.Ε., δηλαδή η Ι. Μπουτάρης & Υιός Holding Α.Ε. (46,46%) και η Scottish & Newcastle Plc. (46,46%) παραχώρησαν προς τη ΜΥΘΟΣ ΖΥΘΟΠΟΙΙΑ Α.Ε. ομολογιακό μετατρέψιμο δάνειο ύψους € 8,8 εκ.

Το 2004 η Scottish & Newcastle Plc. αύξησε το ποσοστό της στη ΜΥΘΟΣ ΖΥΘΟΠΟΙΙΑ Α.Ε. στο 68% εξαγοράζοντας 21,46% από την Ι. Μπουτάρης & Υιός Holding ΑΕ. Παράλληλα, η Ι. Μπουτάρης & Υιός Holding ΑΕ εξαγόρασε το ποσοστό που κατείχαν στη ΜΥΘΟΣ ΖΥΘΟΠΟΙΙΑ Α.Ε. οι Τράπεζες Πειραιώς και Alpha με αποτέλεσμα να κατέχει ρα το 32% της εταιρίας.

Στα πλαίσια της παραπάνω συμφωνίας η Scottish & Newcastle Plc εξαγόρασε στο 100% της αξίας του το Ομολογιακό Δάνειο που είχε χορηγήσει η Ι. Μπουτάρης & Υιός Holding ΑΕ προς τη ΜΥΘΟΣ ΖΥΘΟΠΟΙΙΑ Α.Ε. προς € 4,4 εκ.

Η πλειοψηφική συμμετοχή της S&N στο μετοχικό κεφάλαιο της ΜΥΘΟΣ ΖΥΘΟΠΟΙΙΑ Α.Ε. ανοίγει ένα νέο κεφάλαιο στην θυγατρική εταιρεία και ενισχύει ακόμα περισσότερο τις προοπτικές των προϊόντων της στην εγχώρια και διεθνή αγορά. Παράλληλα προσφέρει τα μέσα ώστε να μειωθεί δραστικά το λειτουργικό κόστος να μειωθεί δραστικά ο δανεισμός της και να αυξηθεί η παραγωγικότητα της ΜΥΘΟΣ ΖΥΘΟΠΟΙΙΑ Α.Ε. με πολλαπλά οφέλη.

Το 2004 η Ι. Μπουτάρης & Υιός Holding ΑΕ αύξησε το ποσοστό της στο μετοχικό κεφάλαιο της ΚΥΜΗ ΕΜΦΙΑΛΩΤΙΚΗ στο 72%.

Το 2005 η Ι. Μπουτάρης & Υιός Holding Α.Ε. θέλοντας να επικεντρωθεί στον κλαδο του κρασιού εξαγοράζει από την ομάδα θεσμικών επενδυτών το 23% της Ι. Μπουτάρης Οινοποιητική Α.Ε. που αυτοί κατείχαν από το 1999, έναντι € 9.164 χιλ., με αποτέλεσμα να κατέχει πλέον το 100% της εταιρίας αυτής.



Μ Π Ο Υ Τ Α Ρ Η Ο Μ Ι Λ Ο Σ

Την ίδια χρονιά, κάνοντας το πρώτο βήμα επέκτασης στο εξωτερικό, εξαγοράζεται από την Ι. Μπουτάρης & Υίος Holding Α.Ε. έναντι € 415 χιλ. το 100% της εταιρίας Milessime S.A., μίας Holding εταιρείας με έδρα το Παρίσι. Μοναδική συμμετοχή της Milessime S.A. είναι το 100% του μετοχικού κεφαλαίου της Doimain Mayrac Srl. μία οινοποιητική εταιρίας με έδρα το Limoux στη Γαλλία και ιδιοκτητρια ενός αμπελώνος 700 περίπου στρεμάτων και ενός επισκέψιμου οινοποιείου.

Τον Μάιο του 2006 η εταιρία Ι.Μπουτάρης & Υίος Holding Α.Ε. πούλησε το υπόλοιπο 32% συμμετοχής που είχε στην εταιρία ΜΥΘΟΣ ΖΥΘΟΠΟΙΙΑ Α.Ε. στην Scottish & Newcastle plc (S&N). Με αυτόν τον τρόπο ο όμιλος πλέον φεύγει τελείως από την αγορά της μπύρας και επικεντρώνεται στο κρασί.

6.2 Δομή του Ομίλου Μπουτάρη

(Δεν συμπεριλαμβάνονται οι εταιρίες με μηδενική αξία συμμετοχής)

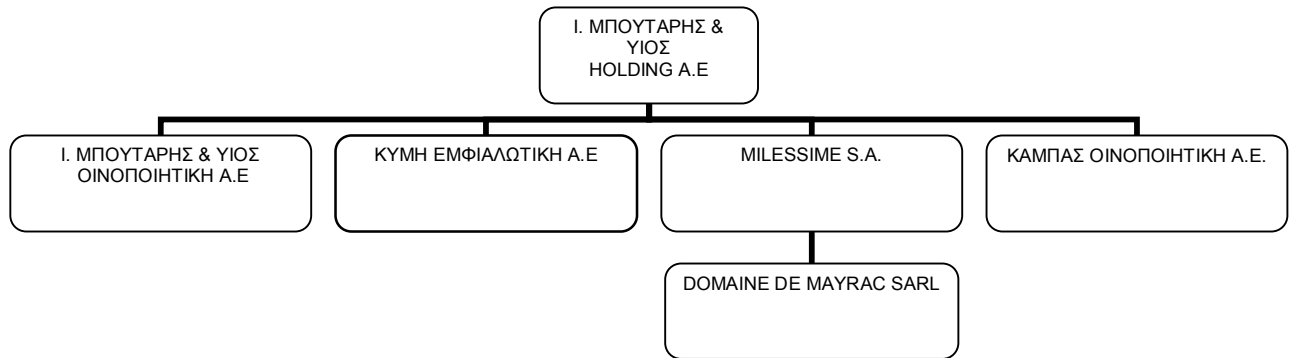

6.3 Συμμετοχές – Εσωτερική Λογιστική Αξία Συμμετοχών

Κατά την 31.12.2006 η αξία των συμμετοχών της εταιρίας είχε ως εξής:

ΕΤΑΙΡΙΑ	ΑΞΙΑ	ΠΟΣΟΣΤΟ
	ΣΥΜΜΕΤΟΧΗΣ	ΣΥΜΜΕΤΟΧΗΣ
1. Ι. ΜΠΟΥΤΑΡΗΣ & ΥΙΟΣ ΟΙΝΟΠΟΙΗΤΙΚΗ ΑΕ	17.853	100%
2. ΜΙΔΑΣ ΑΕ	0	99,37%
4. EURODRINKS Α.Ε.	0	100%
5. ALBADRINK ΕΠΕ	0	100%
6. ΤΡΟΦΟΔΟΜΙΚΗ Α.Ε.	0	56,51%
7. ΚΑΜΠΑΣ ΟΙΝΟΠΟΙΗΤΙΚΗ Α.Ε.	218	99,50%
8. ΚΥΜΗ ΕΜΦΙΑΛΩΤΙΚΗ Ε.Π.Ε.	597	72,10%
9. MILESSIME S.A.	415	100%
ΣΥΝΟΛΟ	19.083	

* Ποσά σε χιλιάδες €

Σύμφωνα με τα Δ.Λ.Π. οι συμμετοχές σε ανενεργές εταιρίες του Ομίλου θεωρούνται μηδενικής αξίας.



Μ Π Ο Υ Τ Α Ρ Η Ο Μ Ι Λ Ο Σ

6.4 Αντικείμενο εργασιών

Από το 1994 και μετά ο κύκλος εργασιών της εταιρίας προέρχεται αποκλειστικά από παροχή υπηρεσιών σε εταιρίες του ομίλου.

Η εταιρία στα πλαίσια του σκοπού της παρέχει βάση σχετικών συμβάσεων υπηρεσίες για τις οποίες ανάλογα με την έκταση τους τιμολογεί τις θυγατρικές της εταιρίες.

6.5 Εξέλιξη Μετοχικού Κεφαλαίου

Το μετοχικό κεφάλαιο της εταιρίας ανέρχεται σήμερα στο ποσό των €16.420.800. Στο ποσό αυτό ανήλθε ακολουθώντας τα εξής στάδια :

- 1) Όπως οριζόταν στο άρθρο 39 του Καταστατικού της εταιρίας (ΦΕΚ 20/3.1.1976), το μετοχικό κεφάλαιο ορίστηκε αρχικά σε δρχ. 42.250.000 διαιρούμενο σε 84.500 κοινές ονομαστικές μετοχές, ονομαστικής αξίας δρχ. 500 και τιμής διάθεσης δρχ. 500 εκάστη, το οποίο καταβλήθηκε από τους ιδρυτές, αρχικούς μετόχους.
- 2) Με απόφαση της Έκτακτης Γενικής Συνέλευσης των μετόχων της 22.9.1976 (ΦΕΚ 2633/6.10.76), το μετοχικό κεφάλαιο της εταιρίας αυξήθηκε κατά δρχ.7.750.000 με την έκδοση 15.500 νέων κοινών ανωνύμων μετοχών, ονομαστικής αξίας δρχ.500 και τιμής διάθεσης δρχ.500 εκάστη. Η αύξηση αυτή έγινε με καταβολή μετρητών. Έτσι, το μετοχικό κεφάλαιο της εταιρίας ανήλθε σε δρχ. 50.000.000 διαιρούμενο σε 100.000 κοινές μετοχές, ονομαστικής αξίας δρχ.500 εκάστη, από τις οποίες 84.500 ονομαστικές και 15.500 ανώνυμες.
- 3) Με απόφαση της Τακτικής Γενικής Συνέλευσης των Μετόχων της εταιρίας της 30.6.1982 (ΦΕΚ 3410/20.8.82), το μετοχικό κεφάλαιο αυτής αυξήθηκε κατά δρχ.91.000.000 με την έκδοση 182.000 νέων κοινών μετοχών, από τις οποίες 153.790 ονομαστικές και 28.210 ανώνυμες, ονομαστικής αξίας δρχ.500 και τιμής διάθεσης δρχ. 500 εκάστη. Η αύξηση αυτή του μετοχικού κεφαλαίου της εταιρίας έγινε με την κεφαλαιοποίηση της από δρχ.89.258.941 υπεραξίας που προέκυψε από την αναπροσαρμογή της αξίας των ακινήτων της εταιρίας προς εφαρμογή και σύμφωνα με τη διαδικασία του Ν. 1249/1982 και με καταβολή μετρητών για στρογγυλοποίηση κατά δρχ.1.741.059 του προς κεφαλαιοποίηση παραπάνω ποσού της υπεραξίας των ακινήτων. Έτσι, το μετοχικό κεφάλαιο της εταιρίας ανήλθε σε δρχ. 141.000.000 διαιρούμενο σε 282.000 κοινές μετοχές, ονομαστικής αξίας δρχ. 500 εκάστη από τις οποίες 238.290 ονομαστικές και 43.710 ανώνυμες.
- 4) Με απόφαση της Έκτακτης Γενικής Συνέλευσης των Μετόχων της εταιρίας της 14.12.1986 (ΦΕΚ 3415/29.12.86), το μετοχικό κεφάλαιο της εταιρίας αυξήθηκε κατά δρχ. 100.000.000 με την έκδοση 200.000 νέων κοινών μετοχών, από τις οποίες 169.000 ονομαστικές και 31.000 ανώνυμες, ονομαστικής αξίας δρχ. 500 και τιμής διάθεσης δρχ. 500 εκάστη. Η αύξηση αυτή έγινε με καταβολή μετρητών. Έτσι το μετοχικό κεφάλαιο της εταιρίας αυξήθηκε σε δρχ. 241.000.000 διαιρούμενο σε 482.000 κοινές μετοχές, ονομαστικής αξίας δρχ. 500 εκάστη, από τις οποίες 407.290 ονομαστικές και 74.710 ανώνυμες.



Μ Π Ο Υ Τ Α Ρ Η
Ο Μ Ι Λ Ο Σ

- 5) Η Έκτακτη Γενική Συνέλευση της εταιρίας της 28.10.1987 (ΦΕΚ 2733/11.11.87) αποφάσισε μεταξύ άλλων τα εξής:
- α) Μείωση της ονομαστικής αξίας της μετοχής από δρχ.500 σε δρχ. 200 και το εκ δραχμών δρχ. 241.000.000 μετοχικό κεφάλαιο της εταιρίας διαιρέθηκε πλέον σε 1.205.000 μετοχές ονομαστικής αξίας δρχ. 200 εκάστη, από τις οποίες 1.018.225 ονομαστικές και 186.775 ανώνυμες.
 - β) το μετοχικό κεφάλαιο αυξήθηκε κατά δρχ.70.000.000 με την έκδοση 350.000 νέων μετοχών ονομαστικής αξίας δρχ. 200 και τιμής διάθεσης δρχ. 2.300 εκάστη, από τις οποίες 175.000 μετοχές κοινές ανώνυμες μετά ψήφου και 175.000 προνομιούχες άνευ ψήφου μη μετατρέψιμες.
 - γ) την μετατροπή 300.225 κοινών ονομαστικών μετοχών σε κοινές ανώνυμες.

Έτσι, το μετοχικό κεφάλαιο της εταιρίας ανήλθε σε δρχ.311.000.000 διαιρούμενο σε 1.555.000 μετοχές ονομαστικής αξίας δρχ. 200 εκάστη από τις οποίες 662.000 κοινές ανώνυμες, 718.000 κοινές ονομαστικές, και 175.000 προνομιούχες άνευ ψήφου.

- 6) Η Έκτακτη Γενική Συνέλευση των Μετόχων της εταιρίας της 6.10.1988 (ΦΕΚ 3302/1.11.88), αποφάσισε την αύξηση του μετοχικού κεφαλαίου της εταιρίας κατά δρχ. 311.000.000 με την έκδοση 1.555.000 νέων μετοχών ονομαστικής αξίας δρχ. 200 και τιμής διάθεσης 200 δρχ εκάστη, με κεφαλαιοποίηση των λογαριασμών «Διαφοράς Αναπροσαρμογής Αξίας Παγίων» (σύμφωνα με τις διατάξεις της υπ. αριθμόν Ε 2665/84/22.2.1988 αποφάσεως των Υπουργών Εθνικής Οικονομίας και Οικονομικών) κατά δρχ. 241.969.818 και «Διαφορά από έκδοση μετοχών υπέρ το άρτιο» κατά δρχ. 69.030.182. Οι παραπάνω 1.555.000 νέες μετοχές ήταν κατ' είδος και ποσότητα αντίστοιχες προς τις υπάρχουσες μετοχές της εταιρίας και διανεμήθηκαν δωρεάν στους παλαιούς μετόχους με αναλογία 1 νέα ανά 1 παλαιά μετοχή. Έτσι, το μετοχικό κεφάλαιο της εταιρίας ανήλθε σε δρχ.622.000.000 διαιρούμενο σε 3.110.000 μετοχές ονομαστικής αξίας δρχ.200 εκάστη από τις οποίες 1.324.000 κοινές ανώνυμες, 1.436.000 κοινές ονομαστικές και 350.000 προνομιούχες ανώνυμες άνευ ψήφου.
- 7) Με απόφαση της Έκτακτης Γενικής Συνέλευσης των Μετόχων της εταιρίας της 11.4.1990 και 24.4.1990 (ΦΕΚ 1300/14.5.90), το μετοχικό κεφάλαιο αυξήθηκε κατά δρχ.62.200.000 με την έκδοση 311.000 νέων μετοχών ονομαστικής αξίας δρχ.200 και τιμής διάθεσης 6.600 δρχ εκάστη, από τις οποίες 276.000 κοινές ανώνυμες και 35.000 προνομιούχες άνευ ψήφου μη μετατρέψιμες. Η διαφορά που θα προκύψει από την έκδοση μετοχών υπέρ το άρτιο ύψους δρχ. 1.990.400.000 θα πιστωθεί στο λογαριασμό «Αποθεματικό από την έκδοση υπέρ το άρτιο». Έτσι το μετοχικό κεφάλαιο της εταιρίας ανήλθε σε δρχ.684.200.000 διαιρούμενο σε 3.421.000 μετοχές ονομαστικής αξίας δρχ.200 εκάστη από τις οποίες 1.600.000 κοινές ανώνυμες, 1.436.000 κοινές ονομαστικές και 385.000 προνομιούχες ανώνυμες άνευ ψήφου.
- 8) Με απόφαση της Έκτακτης Γενικής Συνέλευσης των Μετόχων της εταιρίας της 9.11.1992 (ΦΕΚ 5613/22.12.92) , το μετοχικό κεφάλαιο αυξήθηκε :



Μ Π Ο Υ Τ Α Ρ Η
Ο Μ Ι Λ Ο Σ

- α) κατά ποσό δρχ.93.190.153 λόγω κεφαλαιοποίησης της εκ δρχ.93.190.353 υπεραξίας του μηχανολογικού εξοπλισμού σύμφωνα με τις διατάξεις του Ν. 1731/1987
- β) κατά ποσό δρχ.574.880.516 λόγω κεφαλαιοποίησης της εκ δρχ.574.880.516 υπεραξίας των γηπέδων και κτιρίων σύμφωνα με τις διατάξεις του Ν. 2065/1992
- γ) κατά ποσό δρχ.16.129.331 από κεφαλαιοποίηση μέρους του αποθεματικού από την έκδοση μετοχών υπέρ το άρτιο, ήτοι συνολικά κατά ποσό δρχ.684.200.000 με την έκδοση 3.421.000 νέων μετοχών ονομαστικής αξίας δρχ.200 η καθεμία. Οι παραπάνω 3.421.000 νέες μετοχές ήταν κατ' είδος και ποσότητα αντίστοιχες προς τις υπάρχουσες μετοχές της εταιρίας και διανεμήθηκαν δωρεάν στους μετόχους κατ' αναλογία μία νέα προς μία παλαιά. Έτσι το μετοχικό κεφάλαιο της εταιρίας ανέρχεται σε δρχ.1.368.400.000 διαιρούμενο σε 6.842.000 μετοχές ονομαστικής αξίας δρχ.200 έκαστη από τις οποίες 3.200.000 κοινές ανώνυμες, 2.872.000 κοινές ονομαστικές και 770.000 προνομιούχες ανώνυμες άνευ ψήφου.
- 9) Με απόφαση της ίδιας Έκτακτης Γενικής Συνέλευσης των μετόχων της εταιρίας της 9.11.1992 (ΦΕΚ 5613/22.12.92) οι κοινές ονομαστικές μετοχές της εταιρίας μετατράπηκαν σε κοινές ανώνυμες σε αναλογία 1 κοινή ονομαστική προς 1 κοινή ανώνυμη. Έτσι, το μετοχικό κεφάλαιο της εταιρίας ανέρχεται σε δρχ.1.368.400.000 διαιρούμενο σε 6.842.000 μετοχές ονομαστικής αξίας δρχ.200 έκαστη από τις οποίες 6.072.000 κοινές ανώνυμες, και 770.000 προνομιούχες ανώνυμες άνευ ψήφου.
- 10) Η Έκτακτη Γενική Συνέλευση των κοινών μετόχων της εταιρίας της 11.5.1998 και των προνομιούχων μετόχων της 25.5.1998 αποφάσισε την αύξηση του μετοχικού κεφαλαίου κατά δρχ. 1.368.400.000 με καταβολή μετρητών με την έκδοση 6.842.000 μετοχών ονομαστικής αξίας δρχ.200 και τιμή διάθεσης δρχ.200 εκάστη, από τις οποίες 6.072.000 κοινές ανώνυμες, και 770.000 προνομιούχες. Έτσι, το μετοχικό κεφάλαιο της εταιρίας ανέρχεται σε δρχ. 2.736.800.000 διαιρούμενο σε 13.684.000 μετοχές ονομαστικής αξίας δρχ.200 εκάστη από τις οποίες 12.144.000 κοινές ανώνυμες και 1.540.000 προνομιούχες ανώνυμες άνευ ψήφου.
- 11) Με την απόφαση των Εκτάκτων Γενικών Συνελεύσεων των κοινών μετόχων της εταιρίας της 5.01.2000 και 12.6.2000 αποφασίσθηκε η αύξηση του μετοχικού κεφαλαίου κατά δρχ. 2.736.800.000 με καταβολή μετρητών με την έκδοση 13.684.000 κοινών ανωνύμων μετοχών ονομαστικής αξίας δρχ. 200, και τιμή διάθεσης 600 δρχ. Έτσι, μετά την αύξηση το μετοχικό κεφάλαιο της εταιρίας διαμορφώθηκε σε 5.473.600.000 διαιρούμενο σε 25.828.000 κοινές ανώνυμες μετοχές και σε 1.540.000 προνομιούχες μετοχές άνευ ψήφου.
- 12) Με απόφαση της Τακτικής Γενικής Συνέλευσης της 29/6/2001, λόγω της υποχρεωτικής έκφρασης του μετοχικού κεφαλαίου της εταιρίας και της ονομαστικής αξίας των μετοχών σε ΕΥΡΩ και για λόγους στρογγυλοποίησης, η ονομαστική αξία της μετοχής από 200 δρχ έγινε 204,45 ή 0,60 ΕΥΡΩ. Η αύξηση αυτή του μετοχικού κεφαλαίου ύψους 121.787.600 δρχ. ή 357.410,42 ΕΥΡΩ έγινε με κεφαλαιοποίηση μέρους του αποθεματικού από έκδοση μετοχών υπέρ το άρτιο. Έτσι, το μετοχικό κεφάλαιο διαμορφώθηκε σε 5.595.387.600 δρχ. (ή 16.420.800,00 ΕΥΡΩ) διαιρούμενο σε 27.368.000 κοινές



Μ Π Ο Υ Τ Α Ρ Η
Ο Μ Ι Ο Σ

ανώνυμες μετοχές ονομαστικής αξίας 204,45 δρχ. ή 0,60 ΕΥΡΩ η κάθε μια και 1.540.000 προνομιούχες ανώνυμες μετοχές ονομαστικής αξίας 204,45 δρχ. ή 0,60 ΕΥΡΩ η κάθε μία.

Ο παρακάτω πίνακας συνοψίζει όλες τις προαναφερθείσες μεταβολές:

ΕΞΕΛΙΞΗ ΜΕΤΟΧΙΚΟΥ ΚΕΦΑΛΑΙΟΥ (σε δρχ.-ευρώ)								
Ημ/νία Γ.Σ.	Αριθμός ΦΕΚ	Αριθμός Μετοχών	Ον/κή αξία μετοχ.	Ποσό Αύξησης Μ.Κ.	Μετρητά	Κεφ/σεις	Μ.Κ. μετά την αύξηση	Σύνολο Μετοχών
Ίδρυση	20/76	84.500 (ΚΟ)	500	42.500.000	42.500.000		42.500.000	84.500 (ΚΟ)
22/9/76	2633/76	15.500 (ΚΑ)	500	7.500.000	7.500.000		50.000.000	84.500 (ΚΟ) 15.500 (ΚΑ)
30/6/82	3410/82	153.790 (ΚΟ) 28.210 (ΚΑ)	500	91.000.000		91.000.000	141.000.000	238.290 (ΚΟ) 43.710 (ΚΑ)
14/12/86	3415/86	169.000 (ΚΟ) 31.000 (ΚΑ)	500	100.000.000	100.000.000		241.000.000	407.290 (ΚΟ) 74.710 (ΚΑ)
28/10/87	2733/87		200					1.018.225 (ΚΟ) 186.775 (ΚΑ)
		175.000 (ΚΑ) 175.000 (ΠΟ)	200	70.000.000	70.000.000		311.000.000	1.018.225 (ΚΟ) 361.775 (ΚΑ) 175.000 (ΠΟ)
			200					718.000 (ΚΟ) 662.000 (ΚΑ) 175.000 (ΠΟ)
			200					1.436.000 (ΚΟ) 1.324.000 (ΚΑ) 350.000 (ΠΟ)
06/10/88	3302/88	718.000 (ΚΟ) 662.000 (ΚΑ) 175.000 (ΠΟ)	200	311.000.000		311.000.000	622.000.000	1.436.000 (ΚΟ) 1.324.000 (ΚΑ) 350.000 (ΠΟ)
24/4/90	1300/90	276.000 (ΚΑ) 35.000 (ΠΟ)	200	62.200.000	62.200.000		684.200.000	1.436.000 (ΚΟ) 1.600.000 (ΚΑ) 385.000 (ΠΟ)
9/11/92	5613/92	1.436.000 (ΚΟ) 1.600.000 (ΚΑ) 385.000 (ΠΟ)	200	684.200.000		684.200.000	1.368.400.000	2.872.000 (ΚΟ) 3.200.000 (ΚΑ) 770.000 (ΠΟ)
9/11/92	5613/92		200					6.072.000 (ΚΑ) 770.000 (ΠΟ)
11/05/98	6718/98	6.072.000 (ΚΑ)	200	1.368.400.000	1.368.400.000		2.736.800.000	12.144.000(ΚΑ)
25/05/98		770.000 (ΠΟ)						1.540.000 (ΚΟ)
12/6/2000	5741/00	13.684.000 (ΚΑ)	200	2.736.800.000	2.736.800.000		5.473.600.000	25.828.000(ΚΑ) 1.540.000(ΠΟ)
29/6/2001	6378/01	-	204,45	121.787.600	-	121.787.600	5.595.387.600 ή € 16.420.800	25.828.000(ΚΑ) 1.540.000(ΠΟ)
ΣΥΝΟΛΟ ΜΕΤΑ ΤΗΝ ΠΑΡΟΥΣΑ ΑΥΞΗΣΗ							€ 16.420.800	25.828.000(ΚΑ) 1.540.000 (ΠΟ)

(ΚΟ) Κοινή Ονομαστική, (ΚΑ) Κοινή Ανώνυμη, (ΠΟ) Προνομιούχος Ανώνυμη



ΜΠΟΥΤΑΡΗ ΟΜΙΛΟΣ

6.6 Μέτοχοι

Με βάση τα στοιχεία του ΚΑΑ της 31/12/2007, οι κύριοι μέτοχοι της εταιρίας κατείχαν κατά την ημερομηνία αυτή τα ακόλουθα μερίδια στο μετοχικό κεφάλαιο της εταιρίας και συνεπώς η μετοχική σύνθεση της εταιρίας έχει ως ακολούθως:

Μέτοχοι κατά την 31/12/2007

	ΚΟΙΝΩΝ	ΠΡΟΝ/ΧΩΝ	ΣΥΝΟΛΟ
ΜΠΟΥΤΑΡΗΣ ΚΩΝ/ΝΟΣ	23,11%	4,73%	22,07%
ΜΠΟΥΤΑΡΗ ΜΑΡΙΝΑ	7,87%	0,12%	7,44%
ΜΠΟΥΤΑΡΗ ΧΡΙΣΤΙΝΑ	8,68%	1,25%	8,26%
ΜΠΟΥΤΑΡΗ ΕΛΕΝΗ	4,89%	2,88%	4,78%
ΛΟΙΠΟΙ ΜΕΤΟΧΟΙ	55,45%	91,02%	57,45%
ΣΥΝΟΛΟ	100,00%	100,00%	100,00%

6.7 Διοίκηση - Διεύθυνση της Εταιρίας

Το Δ.Σ. της εταιρίας το οποίο εξελέγη από την 29/06/07 Γενική Συνέλευση των μετόχων της εταιρίας και συγκροτήθηκε σώμα δυνάμει του από 29/06/07 πρακτικού ΔΣ της εταιρίας εμφανίζεται παρακάτω. Η θητεία του Διοικητικού Συμβουλίου είναι διετής και λήγει το 2009.

- **Κωνσταντίνος Στυλ. Μπουτάρης**, Πρόεδρος Δ.Σ. & Διευθύνων Σύμβουλος, κάτοικος Αθηνών, 20 χλμ. Λεωφόρος Μαραθώνος.
- **Φανή Μπουτάρη**, Αντιπρόεδρος, κάτοικος Αθηνών, 20 χλμ. Λεωφόρος Μαραθώνος.
- **Σπυρίδων Θεοδωρόπουλος**, Μη εκτελεστικό Ανεξάρτητο Μέλος
- **Οδυσσεάς Κυριακόπουλος**, Μη εκτελεστικό Ανεξάρτητο Μέλος
- **Μαρίνα Μπουτάρη**, Μέλος, κάτοικος Αθηνών 20χλμ Λεωφόρος Μαραθώνος

Την εταιρία εκπροσωπεί και δεσμεύει ο Πρόεδρος & Διευθύνων Σύμβουλος κ. Κωνσταντίνος Μπουτάρης.

Τα Μέλη του Δ.Σ. της εταιρίας και τα στελέχη της διεύθυνσής της δεν έχουν καταδικασθεί για πράξεις ατιμωτικές, ούτε για οικονομικά εγκλήματα, ούτε είναι αναμειγμένα σε δικαστικές εκκρεμότητες που αφορούν πτώχευση, εγκληματική πράξη και απαγόρευση άσκησης:

- επιχειρηματικής δραστηριότητας,
- χρηματιστηριακών συναλλαγών,
- επαγγέλματος ως σύμβουλος επιχειρήσεων, διευθυντικό στέλεχος τραπεζών και ασφαλιστικών εταιριών, ανάδοχος έκδοσης, στέλεχος χρηματιστηριακών εταιριών κ.λ.π.

Μεταξύ των μελών του Δ.Σ. και των διευθυντικών στελεχών της εταιρίας υφίστανται οι εξής συγγενικές σχέσεις :

Η κα Φανή Μπουτάρη είναι μητέρα του κ. Κων/νου Μπουτάρη.

Η κα Μαρίνα Μπουτάρη είναι κόρη του κ. Κων/νου Μπουτάρη.



**ΜΠΟΥΤΑΡΗ
ΟΜΙΛΟΣ**

Συμμετοχές των Μελών του Δ.Σ. και των Κυρίων Μετόχων στη Διοίκηση και το Κεφάλαιο άλλων Εταιριών

Στον πίνακα που ακολουθεί παρουσιάζονται οι συμμετοχές των μελών του Δ.Σ. και των κυρίων μετόχων της εταιρίας στο κεφάλαιο ή και την διοίκηση άλλων εταιρειών.

Μέλη Δ.Σ. ή Κύριοι Μέτοχοι	Εταιρία που συμμετέχει	Θέση στο Δ.Σ.	Συμμετοχή στο Μ.Κεφάλαιο
Κωνσταντίνος Σ. Μπουτάρης	Ι. ΜΠΟΥΤΑΡΗΣ & ΥΙΟΣ ΟΙΝΟΠΟΙΗΤΙΚΗ Α.Ε.	Πρόεδρος & Δ/νων Σύμβουλος	ΝΑΙ, Πάνω από 10%
	ΜΙΔΑΣ Α.Ε.	Μέλος Δ.Σ.	
	EURODRINKS ΑΕ	Μέλος Δ.Σ.	
	ΚΑΜΠΑΣ ΟΙΝΟΠΟΙΗΤΙΚΗ Α.Ε.	Πρόεδρος & Δ/νων Σύμβουλος	
	ΤΡΟΦΟΔΟΜΙΚΗ ΑΕ	Μέλος Δ.Σ.	
	ATLAS CORCO	Πρόεδρος	
Μαρίνα Κ. Μπουτάρη	Ι. ΜΠΟΥΤΑΡΗΣ & ΥΙΟΣ ΟΙΝΟΠΟΙΗΤΙΚΗ Α.Ε.	Μέλος Δ.Σ.	
Φανή Στ. Μπουτάρη	Ι. ΜΠΟΥΤΑΡΗΣ & ΥΙΟΣ ΟΙΝΟΠΟΙΗΤΙΚΗ Α.Ε.	Μέλος Δ.Σ.	
Οδυσσέας Κυριακόπουλος			
	S&B ΒΙΟΜΗΧΑΝΙΚΑ ΟΡΥΚΤΑ ΑΕ	Πρόεδρος (και μέτοχος)	Μεγαλύτερο του 20%
	ΚΟΦ ΑΕ	Μέλος ΔΣ (και μέτοχος)	Μεγαλύτερο του 20%
	KYRO INTERNATIONAL TRADE SRL	Μεριδούχος	Μεγαλύτερο του 20%
Σπυρίδων Θεοδωρόπουλος			
	EUROHELLENIC INVESTMENT COMPANY S.A.	ΜΕΤΟΧΟΣ	100 %
	OLYMPIC HERMES ΑΝΩΝΥΜΗ ΒΙΟΜΗΧΑΝΙΚΗ ΕΙΣΑΓΩΓΙΚΗ ΚΑΙ ΕΜΠΟΡΙΚΗ ΕΤΑΙΡΕΙΑ ΖΑΧΑΡΩΔΩΝ ΠΡΟΪΟΝΤΩΝ	ΜΕΤΟΧΟΣ	24,98 %
	Φ. ΛΑΒΔΑΣ ΑΝΩΝΥΜΗ ΕΤΑΙΡΕΙΑ ΚΑΡΑΜΕΛΟΠΟΙΑΣ	ΜΕΤΟΧΟΣ	24,98 %
	CHIPITA PARTICIPATIONS LTD	ΜΕΤΟΧΟΣ	0,0097 %
	CHIPITA BULGARIA A.D.	ΜΕΤΟΧΟΣ	0,316 %
	CHIPITA UKRAINE CYPRUS	ΜΕΤΟΧΟΣ	0,0097 %
CHIPITA HUNGARY KFT	ΜΕΤΟΧΟΣ	0,13%	
CHIPITA SLOVAKIA SRC	ΜΕΤΟΧΟΣ	1 %	



ΜΠΟΥΤΑΡΗ
ΟΜΙΛΟΣ

	Κ. ΜΠΑΚΑΛΑΣ & ΣΥΝΕΡΓΑΤΕΣ ΕΠΕ	ΕΤΑΙΡΟΣ	50 %
	Β. ΚΑΙ Κ. ΜΠΑΚΑΛΑΣ ΚΑΙ ΣΙΑ Ο.Ε.	Ομόρρυθμος Εταίρος	40 %
	Κ. ΜΠΑΚΑΛΑΣ & ΣΙΑ ΟΕ	<i>Ομόρρυθμος Εταίρος</i>	40 %



Μ Π Ο Υ Τ Α Ρ Η
Ο Μ Ι Λ Ο Σ

6.8. Ετήσιες Οικονομικές Καταστάσεις

I. ΜΠΟΥΤΑΡΗΣ & ΥΙΟΣ HOLDING A.E.
ΑΡ.Μ.Α.Ε. 8514/06/Β/86/002

Ε Τ Η Σ Ι Ε Σ
ΟΙΚΟΝΟΜΙΚΕΣ ΚΑΤΑΣΤΑΣΕΙΣ
Χρήσεως 2007

Σύμφωνα με τα Διεθνή Πρότυπα
Χρηματοοικονομικής Πληροφόρησης

Βεβαιώνεται ότι οι συνημμένες ετήσιες Οικονομικές Καταστάσεις, είναι εκείνες που εγκρίθηκαν από το Διοικητικό Συμβούλιο της «**I.ΜΠΟΥΤΑΡΗΣ & ΥΙΟΣ HOLDING A.E.**» την 27^η Μαρτίου 2008 και έχουν δημοσιοποιηθεί με την ανάρτησή τους στο διαδίκτυο, στη ηλεκτρονική διεύθυνση <http://www.boutarigroup.gr//> Επισημαίνεται ότι τα δημοσιευθέντα στον τύπο συνοπτικά οικονομικά στοιχεία και πληροφορίες στοχεύουν στο να παράσχουν στον αναγνώστη μια γενική ενημέρωση για ορισμένα οικονομικά στοιχεία, αλλά δεν παρέχουν την ολοκληρωμένη εικόνα της οικονομικής θέσης και των αποτελεσμάτων της Εταιρίας και του Ομίλου, σύμφωνα με τα Διεθνή Πρότυπα Χρηματοοικονομικής Πληροφόρησης.

Κωνσταντίνος Σ. Μπουτάρης
Πρόεδρος του Διοικητικού Συμβουλίου
και Δ/νων Σύμβουλος
I. ΜΠΟΥΤΑΡΗΣ & ΥΙΟΣ HOLDING A.E



Μ Π Ο Υ Τ Α Ρ Η
Ο Μ Ι Λ Ο Σ

ΙΣΟΛΟΓΙΣΜΟΣ
ΤΗΣ 31 ΔΕΚΕΜΒΡΙΟΥ 2007
(Ποσά εκφρασμένα σε χιλιάδες €)

	Σημ.	<u>Ο ΟΜΙΛΟΣ</u>		<u>Η ΕΤΑΙΡΙΑ</u>	
		31/12/2007	31/12/2006	31/12/2007	31/12/2006
ΕΝΕΡΓΗΤΙΚΟ					
Μη κυκλοφορούντα περιουσιακά στοιχεία					
Ενσώματα πάγια	10	24.608	21.873	8.183	8.149
Βιολογικά περιουσιακά στοιχεία		273	60	0	0
Αύλα περιουσιακά στοιχεία	11	56	42	0	0
Επενδύσεις σε θυγατρικές & συγγενείς επιχειρήσεις	21	0	0	19.083	19.083
Αναβαλλόμενος φόρος εισοδήματος	22	0	1.600	1.744	3.343
Λοιπές μακροπρόθεσμες απαιτήσεις		19	16	3	3
		<u>24.956</u>	<u>23.592</u>	<u>29.014</u>	<u>30.579</u>
Κυκλοφορούντα περιουσιακά στοιχεία					
Αποθέματα	12	20.644	19.622	0	0
Απαιτήσεις από πελάτες	13	16.742	13.476	6.328	3.073
Διαθέσιμα προς πώληση χρηματοοικονομικά περιουσιακά στοιχεία		47	47	41	41
Λοιπές Απαιτήσεις	13	3.025	4.130	1.080	1.429
Ταμιακά διαθέσιμα και ισοδύναμα		1.029	1.675	13	6
		<u>41.487</u>	<u>38.950</u>	<u>7.463</u>	<u>4.549</u>
ΣΥΝΟΛΟ ΕΝΕΡΓΗΤΙΚΟΥ		<u>66.443</u>	<u>62.542</u>	<u>36.477</u>	<u>35.128</u>
ΠΑΘΗΤΙΚΟ					
Μετοχικό κεφάλαιο	17	16.421	16.421	16.421	16.421
Διαφορά υπέρ το άρτιο		23.478	23.478	23.478	23.478
Ίδιες μετοχές		(519)	(519)	(519)	(519)
Αποθεματικά		14.589	14.588	9.512	9.512
Κέρδη (ζημίες) εις νέον		(38.577)	(38.701)	(20.901)	(20.962)
Σύνολο ιδίων κεφαλαίων ομίλου		15.392	15.266	27.990	27.929
Δικαιώματα μειοψηφίας		<u>1</u>	<u>1</u>	<u>0</u>	<u>0</u>
Σύνολο ιδίων κεφαλαίων		<u>15393</u>	<u>15.268</u>	<u>27.990</u>	<u>27.929</u>
ΥΠΟΧΡΕΩΣΕΙΣ					
Μακροπρόθεσμες υποχρεώσεις					
Δάνεια	14	8.117	7.686	0	0
Αναβαλλόμενος φόρος εισοδήματος	22	224	0	0	0
Προβλέψεις για παροχές στους εργαζόμενους μετά την έξοδο από την υπηρεσία	16	1.387	1.538	317	288
Σύνολο μακροπρόθεσμων υποχρεώσεων		<u>9.728</u>	<u>9.223</u>	<u>317</u>	<u>288</u>
Βραχυπρόθεσμες υποχρεώσεις					
Υποχρεώσεις προς προμηθευτές	15	18.034	15.591	5.579	4.520
Δάνεια	14	17.074	16.508	0	0
Φόροι	15	2.082	2.102	603	756
Λοιπές υποχρεώσεις	15	4.132	3.850	1.988	1.635
Σύνολο βραχυπρόθεσμων υποχρεώσεων		<u>41.322</u>	<u>38.051</u>	<u>8.170</u>	<u>6.911</u>
Σύνολο υποχρεώσεων		<u>51.050</u>	<u>47.274</u>	<u>8.487</u>	<u>7.199</u>
ΣΥΝΟΛΟ ΠΑΘΗΤΙΚΟΥ		<u>66.443</u>	<u>62.542</u>	<u>36.477</u>	<u>35.128</u>



Μ Π Ο Υ Τ Α Ρ Η
Ο Μ Ι Λ Ο Σ

ΚΑΤΑΣΤΑΣΗ ΑΠΟΤΕΛΕΣΜΑΤΩΝ ΧΡΗΣΕΩΣ
ΓΙΑ ΤΗΝ ΧΡΗΣΗ ΠΟΥ ΕΛΗΞΕ ΤΗΝ 31 ΔΕΚΕΜΒΡΙΟΥ 2007

(Ποσά εκφρασμένα σε χιλιάδες €)

		<u>Ο ΟΜΙΛΟΣ</u>		<u>Η ΕΤΑΙΡΙΑ</u>	
		1/1-31/12/2007	1/1-31/12/2006	1/1-31/12/2007	1/1-31/12/2006
	Σημ.				
Κύκλος εργασιών (πωλήσεις)		33.288	30.350	125	270
Κόστος πωλήσεων		(18.171)	(17.951)	(80)	(220)
Μικτά κέρδη		15.117	12.398	45	50
Άλλα έσοδα	5	621	4.552	915	3.591
Άλλα έξοδα		(537)	(770)	(11)	(15)
Έξοδα διαθέσεως		(10.445)	(10.984)	0	0
Έξοδα διοικήσεως		(2.915)	(3.800)	(821)	(1.368)
Κέρδη προ φόρων, χρημ/κων, και επενδ. αποτελ/των		1.841	1.396	127	2.258
Χρηματοοικονομικό κόστος (καθαρό)	8	(1.601)	(1.528)	(20)	(74)
Ζημίες από συγγενείς επιχ/σεις		0	(1.785)	0	(1.785)
Κέρδη/(Ζημίες) προ φόρων		240	(1.916)	107	400
Μείον Φόροι	9	(115)	(1.971)	(46)	(1.160)
Κέρδη μετά από φόρους		125	(3.888)	61	(760)
Κατανέμονται σε :					
Μετόχους Εταιρίας		243	(3.751)	61	(760)
Μετόχους μειοψηφίας		(118)	(136)	0	0
Κέρδη μετά από φόρους ανά Μετοχή - βασικά		0.007	(0.00)	0.000	(0.00)



**Μ Π Ο Υ Τ Α Ρ Η
Ο Μ Ι Λ Ο Σ**

ΚΑΤΑΣΤΑΣΗ ΜΕΤΑΒΟΛΩΝ ΚΑΘΑΡΗΣ ΘΕΣΗΣ

(Ποσά εκφρασμένα σε χιλιάδες €)

Ο ΟΜΙΛΟΣ

	Μετοχικό Κεφάλαιο	Διαφορά από έκδοση μετοχών υπέρ το άρτιο	Λοιπά αποθεματικά	Αποτελέσματα εις νέον	Ίδιες Μετοχές	Σύνολο	Δικαιώματα μειοψηφίας	Σύνολο Καθαρής Θέσης
Υπόλοιπο την 01.01.2006.	16.421	23.478	14.723	(35.993)	(514)	18.115	1	18.116
Κέρδη / (ζημίες) της χρήσης μετά από φόρους	0	0	0	(3.888)	0	(3.888)	0	(3.888)
Καθαρό εισόδημα καταχωρημένο απευθείας στην καθαρή θέση	0	0	0	1.045	0	1.045	0	1.045
Λοιπές μεταβολές καθαρής θέσης	0	0	(134)	134	0	0	0	0
Αγορά ιδίων μετοχών	0	0	0	0	(5)	(5)	0	(5)
Υπόλοιπο την 31.12.2006	16.421	23.478	14.589	(38.702)	(519)	15.267	1	15.268

	Μετοχικό Κεφάλαιο	Διαφορά από έκδοση μετοχών υπέρ το άρτιο	Λοιπά αποθεματικά	Αποτελέσματα εις νέον	Ίδιες Μετοχές	Σύνολο	Δικαιώματα μειοψηφίας	Σύνολο Καθαρής Θέσης
Υπόλοιπο την 01.01.2007	16.421	23.478	14.589	(38.702)	(519)	15.267	1	15.268
Κέρδη / (ζημίες) της χρήσης μετά από φόρους	0	0	0	125	0	125	0	125
Καθαρό εισόδημα καταχωρημένο απευθείας στην καθαρή θέση	0	0	0	0	0	0	0	0
Λοιπές μεταβολές καθαρής θέσης	0	0	0	0	0	0	0	0
Αγορά ιδίων μετοχών	0	0	0	0	0	0	0	0
Υπόλοιπο την 31.12.2007	16.421	23.478	14.589	(38.577)	(519)	15.392	1	15.393



**Μ Π Ο Υ Τ Α Ρ Η
Ο Μ Ι Λ Ο Σ**

ΚΑΤΑΣΤΑΣΗ ΜΕΤΑΒΟΛΩΝ ΚΑΘΑΡΗΣ ΘΕΣΗΣ

(Ποσά εκφρασμένα σε χιλιάδες €)

Η ΕΤΑΙΡΙΑ

	Μετοχικό Κεφάλαιο	Διαφορά από έκδοση μετοχών υπέρ το άρτιο	Λοιπά αποθεματικά	Αποτελέσματα εις νέον	Ίδιες Μετοχές	Σύνολο Καθαρής Θέσης
Υπόλοιπο την 01.01.2006	16.421	23.478	9.680	(20.371)	(514)	28.694
Αποτέλεσμα κέρδος / (ζημία) χρήσεως	0	0	0	(760)	0	(760)
Λοιπές μεταβολές καθαρής θέσης	0	0	(169)	169	0	0
Αγορά ιδίων μετοχών	0	0	0	0	(5)	(5)
Υπόλοιπο την 31.12.2006	16.421	23.478	9.511	(20.962)	(519)	27.929

	Μετοχικό Κεφάλαιο	Διαφορά από έκδοση μετοχών υπέρ το άρτιο	Λοιπά αποθεματικά	Αποτελέσματα εις νέον	Ίδιες Μετοχές	Σύνολο Καθαρής Θέσης
Υπόλοιπο την 01.01.2007	16.421	23.478	9.511	(20.962)	(519)	27.929
Αποτέλεσμα κέρδος / (ζημία) χρήσεως	0	0	0	61	0	61
Λοιπές μεταβολές καθαρής θέσης	0	0	0	0	0	0
Αγορά ιδίων μετοχών	0	0	0	0	0	0
Υπόλοιπο την 31.12.2007	16.421	23.478	9.511	(20.901)	(519)	27.990



Μ Π Ο Υ Τ Α Ρ Η
Ο Μ Ι Ο Σ

ΚΑΤΑΣΤΑΣΗ ΤΑΜΕΙΑΚΩΝ ΡΟΩΝ

(Ποσά εκφρασμένα σε χιλιάδες €)

(ΕΜΜΕΣΗ ΜΕΘΟΔΟΣ)

	Ο ΟΜΙΛΟΣ		Η ΕΤΑΙΡΙΑ	
	1/1-31/12/2007	1/1-31/12/2006	1/1-31/12/2007	1/1-31/12/2006
Λειτουργικές δραστηριότητες				
Κέρδη / (Ζημίες) προ φόρων	240	(1.916)	107	400
Πλέον / Μείον προσαρμογές για:				
Αποσβέσεις	1.444	1.264	55	60
Προβλέψεις	(151)	67	28	12
Αποτελέσματα (έσοδα, έξοδα, κέρδη και ζημίες) επενδυτικής δραστηριότητας	(3)	(48)	0	(37)
Ζημίες από πώληση συμμετοχών	0	1.784	0	1.785
Χρεωστικοί τόκοι και συναφή έξοδα	1.601	1.528	20	73
Πλέον / Μείον : προσαρμογές για μεταβολές λογ/σμών κεφαλαίου κίνησης ή που σχετίζονται με τις λειτουργικές δραστηριότητες:				
Μείωση / (αύξηση) αποθεμάτων	(1.023)	(1.829)	0	0
Μείωση / (αύξηση) απαιτήσεων	(2.163)	419	(2.907)	(1.847)
(Μείωση)/αύξηση υποχρεώσεων (πλην τραπεζών)	2.055	(5.761)	2.631	(8.575)
Μείον:				
Χρεωστικοί τόκοι και συναφή έξοδα καταβεβλημένα	(1.084)	(1.394)	(20)	(74)
Καταβεβλημένοι φόροι	(521)	(1.999)	182	(1.156)
Σύνολο εισροών/(εκροών) από λειτουργικές δραστηριότητες (α)	395	(7.885)	96	(9.359)
Επενδυτικές δραστηριότητες				
Απόκτηση θυγατρικών, συγγενών, κοινοπραξιών και λοιπών επενδύσεων	0	(302)	0	(301)
Πώληση θυγατρικών, συγγενών, κοινοπραξιών και λοιπών επενδύσεων	0	9.545	0	9.545
Αγορά ενσώματων και άυλων παγίων στοιχείων	(1.529)	(1.389)	(89)	-
Εισπράξεις από πωλήσεις ενσώματων και άυλων παγίων στοιχείων	8	325	0	314
Σύνολο εισροών / (εκροών) από επενδυτικές δραστηριότητες (β)	(1.521)	8.179	(89)	9.558
Χρηματοδοτικές δραστηριότητες				
Αγορά ιδίων μετοχών	0	(5)	0	(5)
Εισπράξεις από εκδοθέντα / αναληφθέντα δάνεια	29.826	18.663	0	518
Εξοφλήσεις δανείων	(29.347)	(18.973)	0	(1.151)
Σύνολο εισροών / (εκροών) από χρηματοδοτικές δραστηριότητες (γ)	479	(315)	0	(638)
Καθαρή (μείωση) / αύξηση στα ταμειακά διαθέσιμα και ισοδύναμα περιόδου (α) + (β) + (γ)	(647)	(21)	7	(439)
Ταμειακά διαθέσιμα και ισοδύναμα έναρξη της χρήσης	1.675	1.696	6	445
Ταμειακά διαθέσιμα και ισοδύναμα στη λήξη της χρήσης	1.028	1.675	13	6



Μ Π Ο Υ Τ Α Ρ Η
Ο Μ Ι Λ Ο Σ

ΣΤΟΙΧΕΙΑ ΕΠΙΧΕΙΡΗΣΗΣ

Διοικητικό Συμβούλιο: Κων/νος Σ.Μπουτάρης, Πρόεδρος και Διευθύνων Σύμβουλος
(εκτελεστικό μέλος)

Φανή Σ.Μπουτάρη, Αντιπρόεδρος (εκτελεστικό μέλος)

Μαρίνα Κ.Μπουτάρη, μέλος (εκτελεστικό μέλος)

Σπυρίδων Ι.Θεοδωρόπουλος, μέλος (μη εκτελεστικό)

Οδυσσέας Π.Κυριακόπουλος, μέλος (μη εκτελεστικό)

Έδρα Εταιρίας: Στενήμαχος
Τ.Κ. 592 00, Νάουσσα

ΑΡ.Μ.Α.Ε.: 8514/06/Β/86/002

Ελεγκτική Εταιρία: Σ.Ο.Λ. α.ε.ο.ε.
Φωκ.Νέγρη 3
Τ.Κ.112 57, Αθήνα



Μ Π Ο Υ Τ Α Ρ Η
Ο Μ Ι Λ Ο Σ

6.9 Προσάρτημα Οικονομικών Καταστάσεων

ΟΜΙΛΟΣ ΕΤΑΙΡΙΩΝ
Ι.ΜΠΟΥΤΑΡΗΣ & ΥΙΟΣ ΑΝΩΝΥΜΗ ΕΤΑΙΡΙΑ ΣΥΜΜΕΤΟΧΩΝ & ΕΠΕΝΔΥΣΕΩΝ
Δ.Τ. Ι.ΜΠΟΥΤΑΡΗΣ & ΥΙΟΣ HOLDING Α.Ε.

ΣΗΜΙΩΣΕΙΣ ΕΠΙ ΤΩΝ ΟΙΚΟΝΟΜΙΚΩΝ ΚΑΤΑΣΤΑΣΕΩΝ
Της χρήσης από 1^η Ιανουαρίου έως 31^η Δεκεμβρίου 2007
(Ποσά εκφρασμένα σε χιλιάδες €)

Γενικές πληροφορίες

Η μητρική εταιρία Ι.ΜΠΟΥΤΑΡΗΣ & ΥΙΟΣ ΑΝΩΝΥΜΗ ΕΤΑΙΡΙΑ ΣΥΜΜΕΤΟΧΩΝ ΚΑΙ ΕΠΕΝΔΥΣΕΩΝ με διακριτικό τίτλο «Ι.ΜΠΟΥΤΑΡΗΣ & ΥΙΟΣ HOLDING Α.Ε.», είναι ανώνυμη εταιρία εγγεγραμμένη στο Μητρώο ανωνύμων εταιριών του Υπουργείου Ανάπτυξης με Α.Μ.Α.Ε. 8514/06/Β/86/002.

Η Εταιρία έχει την έδρα της στην Θεσσαλονίκη, επί της οδού Ν.Μοναστηρίου 134 του Δήμου Ελευθερίου Κορδελιού.

Η διεύθυνσή της στο διαδίκτυο είναι www.boutarigroup.gr.

Οι μετοχές της Εταιρίας είναι εισηγμένες στην αγορά του Χρηματιστηρίου Αξιών Αθηνών (κλάδος Τρόφιμα και ποτά - Απόσταξη και οινοπαραγωγή).

Οι παρούσες οικονομικές καταστάσεις του Ομίλου και της Εταιρίας για την χρήση που έληξε στις 31 Δεκεμβρίου 2007, εγκρίθηκαν για έκδοση με απόφαση του Διοικητικού Συμβουλίου της Εταιρίας την 27^η Μαρτίου 2008.

Δομή του Ομίλου

Η μητρική εταιρία Ι.ΜΠΟΥΤΑΡΗΣ & ΥΙΟΣ HOLDING Α.Ε. και οι θυγατρικές της (στο εξής Όμιλος) δραστηριοποιούνται στους τομείς «Νομικές Δραστηριότητες και Δραστηριότητες Παροχής Επιχειρηματικών και Διαχειριστικών Συμβουλών, Παραγωγής Εμπορίας και Διανομής οίνων, οινοπνευματωδών ποτών, αναψυκτικών και εμφιαλωμένων νερών».

Οι ενοποιημένες οικονομικές καταστάσεις περιλαμβάνουν τις οικονομικές καταστάσεις της μητρικής και των θυγατρικών της. Οι θυγατρικές εταιρίες του ομίλου είναι οι εξής:



**ΜΠΟΥΤΑΡΗ
ΟΜΙΛΟΣ**

ΕΤΑΙΡΙΑ	ΠΟΣΟΣΤΟ ΣΥΜΜΕΤΟΧΗΣ	ΕΔΡΑ	ΑΝΤΙΚΕΙΜΕΝΟ ΔΡΑΣΤΗΡΙΟΤΗΤΑΣ
1. Ι. ΜΠΟΥΤΑΡΗΣ & ΥΙΟΣ ΟΙΝΟΠΟΙΗΤΙΚΗ ΑΕ	100,00%	Ελευθέριο Κορδελιό- Θεσσαλονίκης	Παραγωγή και εμπορία οίνων, οινοπνευματωδών ποτών, αναψυκτικών και εμφιαλωμένων νερών
2. ΜΙΔΑΣ ΑΕ	99,37%	Πικέρμι- Αττικής	Διανομή ,εισαγωγή ,αγορά ,πώληση ποτών και τροφίμων
3. EURODRINKS Α.Ε.	100,00%	Πικέρμι- Αττικής	Παραγωγή και εμπορία οίνων, ζύθου, οινοπνευματωδών ποτών, αναψυκτικών και εμφιαλωμένων νερών
4. ΤΡΟΦΟΔΟΜΙΚΗ Α.Ε.	56,51%	Πικέρμι- Αττικής	Παραγωγή και εμπορία οίνων, οινοπνευματωδών ποτών, αναψυκτικών και εμφιαλωμένων νερών
5. ΚΑΜΠΑΣ ΟΙΝΟΠΟΙΗΤΙΚΗ Α.Ε.	99,50%	Πικέρμι- Αττικής	Παραγωγή και εμπορία οίνων, οινοπνευματωδών ποτών, αναψυκτικών και εμφιαλωμένων νερών
6. ΚΥΜΗ ΕΜΦΙΑΛΩΤΙΚΗ Ε.Π.Ε.	72,10%	Χωνευτικό Κύμης- Ευβοίας	Εμπορία οίνων,οινοπνευματωδών ποτών,αναψυκτικών και εμφιαλωμένων νερών
7. MILLESIME	100,00%	Νότια Γαλλία	Συμμετοχές

Οι ανωτέρω θυγατρικές εταιρίες ενοποποιούνται με την μέθοδο της ολικής ενοποίησης.

Οι Σημαντικές Λογιστικές Πολιτικές που χρησιμοποιεί ο Όμιλος και η Εταιρία

Πλαίσιο κατάρτισης των οικονομικών καταστάσεων.

Οι παρούσες εταιρικές και ενοποιημένες οικονομικές καταστάσεις του ομίλου Ι.ΜΠΟΥΤΑΡΗΣ & ΥΙΟΣ HOLDING Α.Ε αφορούν τη χρήση 2007 (1 Ιανουαρίου έως 31 Δεκεμβρίου 2007), και συντάσσονται σύμφωνα με τα Διεθνή Πρότυπα Χρηματοοικονομικής Πληροφόρησης (στο εξής ΔΠΧΠ) που έχουν υιοθετηθεί από την Ευρωπαϊκή Ένωση. Ο Όμιλος εφαρμόζει τα ΔΠΧΠ από την 1^η Ιανουαρίου 2005, με ημερομηνία μετάβασης την 01/01/2004. Οι οικονομικές καταστάσεις έχουν συνταχθεί με βάση την αρχή του ιστορικού κόστους, εκτός από τα ακίνητα και ορισμένα χρηματοπιστωτικά μέσα που επιμετρώνται στην εύλογη αξία τους και είναι εκφρασμένες σε ευρώ. Οι λογιστικές αρχές που περιγράφονται κατωτέρω, έχουν εφαρμοσθεί σε όλες τις αναφερόμενες περιόδους των οικονομικών καταστάσεων.



Μ Π Ο Υ Τ Α Ρ Η Ο Μ Ι Λ Ο Σ

Ενοποίηση

Θυγατρικές επιχειρήσεις

Οι ενοποιημένες οικονομικές καταστάσεις περιλαμβάνουν τις οικονομικές καταστάσεις της εταιρίας και των ελεγχόμενων από αυτή επιχειρήσεων (θυγατρικές). Έλεγχος υπάρχει όταν η εταιρία έχει την δυνατότητα να καθορίζει τις χρηματοοικονομικές και λειτουργικές δραστηριότητες μιας επιχείρησης με σκοπό την απόκτηση οφέλους. Τα αποτελέσματα, τα περιουσιακά στοιχεία και οι υποχρεώσεις των θυγατρικών, ενσωματώνονται στις οικονομικές καταστάσεις με την μέθοδο της ολικής ενοποίησης. Οι οικονομικές καταστάσεις των θυγατρικών συντάσσονται με τις ίδιες λογιστικές πολιτικές που ακολουθεί η εταιρία. Θυγατρικές είναι επιχειρήσεις επί των οποίων ασκείται έλεγχος από την μητρική και ενοποιούνται πλήρως (ολική ενοποίηση) από την ημερομηνία που αποκτάται ο έλεγχος επ' αυτών και παύουν να ενοποιούνται από την ημερομηνία που δεν υφίσταται τέτοιος έλεγχος. Διεταιρικές συναλλαγές – Διεταιρικά υπόλοιπα και απραγματοποίητα κέρδη από συναλλαγές μεταξύ των εταιριών του ομίλου διαγράφονται. Οι απραγματοποίητες ζημιές διαγράφονται, εφόσον δεν υπάρχει ένδειξη απομείωσης του μεταβιβασθέντος περιουσιακού στοιχείου. Οι λογιστικές αρχές των θυγατρικών εταιριών είναι ομοιόμορφες με αυτές που έχουν υιοθετηθεί από την μητρική εταιρία του Ομίλου.

Πληροφόρηση κατά τομέα

Επιχειρηματικός τομέας, είναι ένα διακεκριμένο τμήμα του ομίλου και της εταιρίας, το οποίο διαθέτει αγαθά και υπηρεσίες, τα οποία υπόκεινται σε διαφορετικούς κινδύνους και αποδόσεις από εκείνα άλλων τομέων. Γεωγραφικός τομέας, είναι ένα διακεκριμένο τμήμα του ομίλου και της εταιρίας το οποίο διαθέτει αγαθά και υπηρεσίες μέσα σε ένα συγκεκριμένο οικονομικό περιβάλλον το οποίο υπόκειται σε διαφορετικούς κινδύνους και αποδόσεις από εκείνα που λειτουργούν σε άλλα οικονομικά περιβάλλοντα. Ο Όμιλος παρακολουθεί και παρουσιάζει της τομείς με βάση τα πωλούμενα προϊόντα και της παρεχόμενες υπηρεσίες. Οι δραστηριότητες του Ομίλου, με δεδομένο ότι διενεργούνται αποκλειστικά στην Ελλάδα και είναι ομογενοποιημένες, θεωρούνται ως της γεωγραφικός τομέας.



**Μ Π Ο Υ Τ Α Ρ Η
Ο Μ Ι Λ Ο Σ**

Συναλλαγματικές μετατροπές

α) Λειτουργικό νόμισμα και νόμισμα παρουσίασης

Τα στοιχεία των οικονομικών καταστάσεων των εταιριών του Ομίλου και της Εταιρίας εκφράζονται σε ευρώ, που είναι το νόμισμα του οικονομικού περιβάλλοντος μέσα στο οποίο λειτουργούν (Λειτουργικό νόμισμα).

Β) Συναλλαγές σε ξένο νόμισμα–Αποτίμηση απαιτήσεων–υποχρεώσεων σε ξένο νόμισμα

Οι συναλλαγές σε ξένο νόμισμα των ενοποιημένων εταιριών καταχωρούνται με την ισοτιμία του ξένου νομίσματος κατά την ημερομηνία της συναλλαγής. Οι συναλλαγματικές διαφορές, που προκύπτουν κατά την είσπραξη ή αποτίμηση των απαιτήσεων σε ξένο νόμισμα, καθώς και εκείνες που προκύπτουν κατά την εξόφληση ή αποτίμηση των υποχρεώσεων σε ξένο νόμισμα, καταχωρούνται στα αποτελέσματα χρήσεως.

Ενσώματα πάγια

Τα ενσώματα πάγια, εκτός των γηπέδων, αποτιμώνται στην αξία κτήσεως μείον της αποσβέσεις. Η αξία κτήσεως περιλαμβάνει της της άμεσα επιρριπτέες δαπάνες για την απόκτηση των στοιχείων. Ως αξία κτήσεως των ακινήτων λήφθηκε η εύλογη αξία αυτών κατά την 01-01-2004, η οποία και προσδιορίσθηκε από ειδικό ανεξάρτητο εκτιμητή. Μεταγενέστερες δαπάνες καταχωρούνται σε επαύξηση της λογιστικής αξίας των ενσωμάτων παγίων μόνον αν πιθανολογείται ότι μελλοντικά οικονομικά οφέλη θα εισρεύσουν στον όμιλο και το κόστος της μπορεί να αποτιμηθεί αξιόπιστα. Οι γενόμενες επισκευές και οι συντηρήσεις καταχωρούνται στ' αποτελέσματα. Τα οικόπεδα αποτιμώνται στην εύλογη αξία και δεν αποσβένονται. Οι αποσβέσεις των άλλων στοιχείων των ενσωμάτων παγίων υπολογίζονται, με την σταθερή μέθοδο, με βάση την ωφέλιμη ζωή της που έχει ως εξής:

<u>Κατηγορία</u>	<u>Ωφέλιμη Ζωή</u>
• Κτίρια	50 έτη
• Μηχανολογικός εξοπλισμός	6-7 έτη
• Αυτοκίνητα – Οχήματα	5 έτη
• Μηχανογραφικός εξοπλισμός	6-7 έτη
• Λοιπός παραγωγικός εξοπλισμός	6-7 έτη

Οι υπολειμματικές αξίες και οι ωφέλιμες ζωές των ενσωμάτων παγίων υπόκεινται σε επανεξέταση σε κάθε ημερομηνία καταρτίσεως οικονομικών καταστάσεων. Όταν οι



Μ Π Ο Υ Τ Α Ρ Η Ο Μ Ι Λ Ο Σ

λογιστικές αξίες των ενσωμάτων παγίων υπερβαίνουν την ανακτήσιμη αξία της, οι διαφορές (απομείωση) καταχωρούνται ως έξοδα στ' αποτελέσματα. Κατά την πώληση των ενσωμάτων παγίων, οι διαφορές μεταξύ του τιμήματος που λαμβάνεται και της λογιστικής της αξίας καταχωρούνται, ως κέρδη ή ζημιές, στ' αποτελέσματα.

Βιολογικά περιουσιακά στοιχεία

Τα βιολογικά περιουσιακά στοιχεία της εταιρίας, περιλαμβάνουν της αμπελώνες της εταιρίας για την παραγωγή σταφυλιών οινοποίησης διαφόρων ποικιλιών. Τα βιολογικά αυτά περιουσιακά στοιχεία αποτιμώνται στο τέλος κάθε χρήσεως σύμφωνα με τα Δ.Λ.Χ.Π., στην εύλογη αξία της, της προβλέπει το Δ.Λ.Π. 41.

Άυλα περιουσιακά στοιχεία

Λογισμικό

Οι άδειες λογισμικού αποτιμώνται στην αξία κτήσεως μείον της αποσβέσεις. Οι αποσβέσεις διενεργούνται με την σταθερή μέθοδο κατά την διάρκεια της ωφέλιμης ζωής των στοιχείων αυτών η οποία είναι 3-5έτη.

Απομείωση αξίας περιουσιακών στοιχείων.

Τα περιουσιακά στοιχεία που έχουν απεριόριστη ωφέλιμη ζωή και δεν αποσβένονται υπόκειται σε έλεγχο απομείωσης της αξίας της σε κάθε ημερομηνία κατάρτισης οικονομικών καταστάσεων. Τα αποσβενόμενα περιουσιακά στοιχεία υπόκεινται και σε έλεγχο απομείωσης της αξίας της, όταν υπάρχουν ενδείξεις ότι οι λογιστική αξία της δεν θα ανακτηθεί. Η ανακτήσιμη αξία είναι η μεγαλύτερη αξία μεταξύ εύλογης αξίας μειωμένης με το απαιτούμενο για την πώληση κόστος και αξίας χρήσεως. Για την εκτίμηση των ζημιών απομείωσης τα περιουσιακά στοιχεία εντάσσονται της μικρότερες δυνατές μονάδες δημιουργίας ταμιακών ροών. Οι ζημιές απομείωσης καταχωρούνται ως έξοδα στ' αποτελέσματα όταν προκύπτουν.

Συμμετοχές – χρεόγραφα

Οι συμμετοχές σε μη ενοποιούμενες θυγατρικές εταιρίες, καθώς και τα χρεόγραφα του Ομίλου ταξινομούνται στην κατηγορία των διαθεσίμων για πώληση χρεογράφων.



Αποθέματα

Τα αποθέματα αποτιμώνται στην χαμηλότερη αξία μεταξύ αξίας κτήσεως και καθαρής ρευστοποιήσιμης αξίας. Το κόστος κτήσεως προσδιορίζεται με την μέθοδο του μέσου σταθμικού όρου. Κόστος δανεισμού περιλαμβάνεται στην αξία κτήσεως των μενόντων αποθεμάτων. Η καθαρή ρευστοποιήσιμη αξία εκτιμάται με βάση της τρέχουσες τιμές πώλησης των αποθεμάτων στα πλαίσια της συνήθους δραστηριότητας αφαιρουμένων και των τυχόν εξόδων πώλησης όπου συντρέχει περίπτωση.

Απαιτήσεις από πελάτες

Οι απαιτήσεις από πελάτες αναγνωρίζονται αρχικά στην εύλογη αξία της η οποία συμπίπτει με την ονομαστική αξία, αφαιρουμένων των ζημιών απομείωσης. Οι ζημιές απομείωσης (απώλειες από επισφαλείς απαιτήσεις) αναγνωρίζονται όταν υπάρχει αντικειμενική απόδειξη ότι ο όμιλος δεν είναι σε θέση να εισπράξει όλα τα ποσά που οφείλονται με βάση της συμβατικούς όρους. Το ποσό της ζημιάς απομείωσης είναι η διαφορά μεταξύ της λογιστικής αξίας των απαιτήσεων και των εκτιμώμενων μελλοντικών ταμιακών ροών. Το ποσό της ζημιάς απομείωσης αναγνωρίζεται ως έξοδο στα αποτελέσματα.

Ταμιακά διαθέσιμα και ισοδύναμα

Τα ταμιακά διαθέσιμα και ταμιακά ισοδύναμα περιλαμβάνουν τα μετρητά, της καταθέσεις όψεως και της βραχυπρόθεσμες μέχρι 3 μήνες επενδύσεις, υψηλής ρευστοποιησιμότητας και χαμηλού ρίσκου.

Μετοχικό κεφάλαιο

Οι κοινές μετοχές κατατάσσονται στα ίδια κεφάλαια. Άμεσα κόστη για την έκδοση μετοχών, εμφανίζονται μετά την αφαίρεση του σχετικού φόρου συγκεντρώσεως κεφαλαίου, σε μείωση του Μετοχικού Κεφαλαίου ή της Διαφοράς υπέρ το άρτιο. Άμεσα κόστη που σχετίζονται με την έκδοση μετοχών για την απόκτηση επιχειρήσεων περιλαμβάνονται στην αξία κτήσεως των επιχειρήσεων αυτών.

Η αξία κτήσεως των ιδίων μετοχών, μειωμένης με το φόρο εισοδήματος (εάν συντρέχει περίπτωση), εμφανίζεται αφαιρετικά των ιδίων κεφαλαίων του ομίλου,



Μ Π Ο Υ Τ Α Ρ Η Ο Μ Ι Λ Ο Σ

μέχρις ότου οι της μετοχές πωληθούν ή ακυρωθούν. Κάθε κέρδος ή ζημιά από πώληση ιδίων μετοχών, καθαρό από άμεσα για την συναλλαγή λοιπά κόστη και φόρο εισοδήματος, αν συντρέχει περίπτωση, εμφανίζεται ως αποθεματικό στα ίδια κεφάλαια.

Δανεισμός

Δάνεια Τραπεζών

Της οι δανειακές υποχρεώσεις αναγνωρίζονται αρχικά στην εύλογη αξία της μειωμένα με τα τυχόν άμεσα κόστη για την πραγματοποίηση της συναλλαγής. Μεταγενέστερα αποτιμώνται στο αναπόσβεστο κόστος με την χρήση του πραγματικού επιτοκίου.

Φορολογία Εισοδήματος

Ο αναβαλλόμενος φόρος εισοδήματος προσδιορίζεται με την μέθοδο της υποχρέωσης που προκύπτει από της προσωρινές διαφορές μεταξύ της λογιστικής αξίας και της φορολογικής βάσης των περιουσιακών στοιχείων και των υποχρεώσεων. Ο αναβαλλόμενος φόρος προσδιορίζεται με τον προβλεπόμενο συντελεστή που αναμένεται να ισχύει κατά το χρόνο της ανάκτησης της λογιστικής αξίας των περιουσιακών στοιχείων και των υποχρεώσεων. Οι αναβαλλόμενες φορολογικές απαιτήσεις καταχωρούνται κατά την έκταση κατά την οποία προβλέπεται να υπάρξει μελλοντικό φορολογητέο κέρδος για την χρησιμοποίηση της προσωρινής διαφοράς που δημιουργεί την αναβαλλόμενη φορολογική απαίτηση.

Παροχές στο προσωπικό

(α) Βραχυπρόθεσμες παροχές

Οι βραχυπρόθεσμες παροχές της το προσωπικό σε χρήμα και σε είδος, καταχωρούνται στα αποτελέσματα όταν καθίστανται δεδουλευμένες.

(β) Παροχές μετά την έξοδο από την υπηρεσία

Οι παροχές μετά την έξοδο από την υπηρεσία περιλαμβάνουν προγράμματα καθορισμένων παροχών.

Η υποχρέωση που καταχωρείται στον ισολογισμό για τα προγράμματα καθορισμένων παροχών είναι η παρούσα αξία της δέσμευσης για την καθορισμένη παροχή. Η δέσμευση της καθορισμένης παροχής υπολογίζεται ετησίως από ανεξάρτητο αναλογιστή με την χρήση της μεθόδου της προβεβλημένης πιστωτικής



Μ Π Ο Υ Τ Ρ Η Ο Μ Ι Λ Ο Σ

μονάδος (projected unit credit method). Για την προεξόφληση χρησιμοποιείται το επιτόκιο των μακροπροθέσμων ομολόγων του Ελληνικού Δημοσίου.

Αναγνώριση εσόδων

Τα έσοδα περιλαμβάνουν την εύλογη αξία των πωλουμένων αγαθών και της παροχής υπηρεσιών, καθαρά από φόρους, εκπτώσεις και επιστροφές. Τα διαιτηρικά έσοδα μέσα στον Όμιλο διαγράφονται πλήρως. Η αναγνώριση των εσόδων γίνεται ως εξής:

(α) Πωλήσεις αγαθών

Οι πωλήσεις αγαθών καταχωρούνται όταν ο Όμιλος παραδίδει τα αγαθά της πελάτες, τα αγαθά γίνονται αποδεκτά από της και η είσπραξη της απαίτησης είναι εύλογα εξασφαλισμένη.

(β) Παροχή υπηρεσιών.

Τα έσοδα παροχής υπηρεσιών καταχωρούνται στα αποτελέσματα με τη μέθοδο τμηματικής ολοκλήρωσης των παρεχομένων υπηρεσιών.

(γ) Έσοδα από τόκους

Τα έσοδα από τόκους καταχωρούνται βάσει χρονικής αναλογίας και με την χρήση του πραγματικού επιτοκίου.

(δ) Έσοδα από δικαιώματα.

Τα έσοδα από δικαιώματα λογίζονται στη βάση του δουλευμένου, σύμφωνα με την ουσία των σχετικών συμβάσεων.

(ε) Μερίσματα

Τα μερίσματα, λογίζονται ως έσοδα, όταν οριστικοποιείται το δικαίωμα είσπραξης της, δηλαδή όταν εγκρίνονται από την Γενική Συνέλευση που είναι το κατά νόμο αρμόδιο όργανο να τα χορηγεί.

Διανομή μερισμάτων

Η διανομή των μερισμάτων της μετόχους της μητρικής καταχωρείται ως υποχρέωση της ενοποιημένες οικονομικές καταστάσεις όταν η διανομή εγκρίνεται από την Γενική Συνέλευση των μετόχων.

Διαχείριση χρηματοοικονομικού κινδύνου

Παράγοντες χρηματοοικονομικού κινδύνου



Μ Π Ο Υ Τ Α Ρ Η Ο Μ Ι Λ Ο Σ

(α) Πιστωτικός κίνδυνος

Ο Όμιλος δεν έχει σημαντικές συγκεντρώσεις πιστωτικού κινδύνου. Οι χονδρικές πωλήσεις γίνονται κυρίως σε πελάτες με μειωμένο βαθμό απωλειών. Οι λιανικές πωλήσεις γίνονται είτε τοις μετρητοίς είτε μέσω μεταχρονολογημένων επιταγών.

(β) Κίνδυνος ρευστότητας

Ο κίνδυνος ρευστότητας διατηρείται σε χαμηλά επίπεδα, μέσω της διαθεσιμότητας επαρκών διαθεσίμων.

(γ) Κίνδυνος μεταβολών των επιτοκίων

Ο Όμιλος έχει σημαντικά τοκοφόρα περιουσιακά στοιχεία και συνεπώς υπόκειται σε κίνδυνο μεταβολής των επιτοκίων.

Ο κίνδυνος μεταβολής των επιτοκίων προέρχεται κυρίως από τα μακροπρόθεσμα δάνεια. Δάνεια με μεταβλητό επιτόκιο εκθέτουν τον όμιλο σε κίνδυνο ταμιακών ροών. Δάνεια με σταθερό επιτόκιο εκθέτουν τον όμιλο σε κίνδυνο μεταβολής της εύλογης αξίας. Πολιτική του Ομίλου είναι να διατηρεί το σύνολο σχεδόν των δανείων του σε σταθερό επιτόκιο.

Σημαντικές λογιστικές εκτιμήσεις και κρίσεις της διοικήσεως.

Οι εκτιμήσεις και οι κρίσεις της διοίκησης είναι υπό συνεχή επανεξέταση με βάση τα ιστορικά δεδομένα και προσδοκίες για τα μελλοντικά γεγονότα, που κρίνονται εύλογες σύμφωνα με τα ισχύοντα.

Σημαντικές λογιστικές εκτιμήσεις και παραδοχές.

Ο Όμιλος προβαίνει σε εκτιμήσεις και παραδοχές σχετικά με την εξέλιξη των μελλοντικών γεγονότων. Δεν υπάρχουν εκτιμήσεις και παραδοχές που ενέχουν σημαντικό κίνδυνο να προκαλέσουν ουσιώδεις προσαρμογές της λογιστικής αξίας των περιουσιακών στοιχείων και των υποχρεώσεων της επόμενης 12 μήνες.



Μ Π Ο Υ Τ Α Ρ Η
Ο Μ Ι Λ Ο Σ

Πρόσθετα στοιχεία και πληροφορίες επί των οικονομικών Καταστάσεων

Άλλα έσοδα εκμεταλλεύσεως

Τα άλλα έσοδα που παρουσιάζονται της συνημμένες οικονομικές καταστάσεις αναλύονται ως εξής:

Άλλα έσοδα	Ο Όμιλος		Η Εταιρία	
	01/01-31/12/2007	01/01-31/12/2006	01/01-31/12/2007	01/01-31/12/2006
Άλλα έσοδα εκμετάλλευσης	387	4.254	637	3.153
Ενοίκια	0	3	213	192
Έκτακτα & ανόργανα έσοδα	89	265	56	245
Έσοδα προηγούμενων χρήσεων	145	30	10	1
Σύνολο	621	<u>4.552</u>	915	<u>3.591</u>

Εργαζόμενοι στον Όμιλο και στην Εταιρία και Κόστος Μισθοδοσίας

Ο αριθμός των εργαζομένων στον Όμιλο και την Εταιρία, και το συνολικό κόστος της, αναλύεται ως εξής:

Εργαζόμενοι στον όμιλο και στην εταιρία και κόστος μισθοδοσίας	Ο Όμιλος		Η Εταιρία	
	01/01-31/12/2007	01/01-31/12/2006	01/01-31/12/2007	01/01-31/12/2006
Άτομα				
Μισθωτοί	185	195	4	5
Ημερομίσθιοι	40	51	0	0
Σύνολο	225	246	4	5
	01/01-31/12/2007	01/01-31/12/2006	01/01-31/12/2007	01/01-31/12/2006
Μισθοί και ημερομίσθια	6.232	6.711	513	742
Εργοδοτικές εισφορές	1.412	1.583	26	90
Παρεπόμενες παροχές προσωπικού	133	176	6	11
Αποζημιώσεις απολυομένων	312	586	6	9
Σύνολο	8.089	<u>9.057</u>	550	<u>852</u>



**ΜΠΟΥΤΑΡΗ
ΟΜΙΛΟΣ**

Επιμερισμός των Αποσβέσεων

Ο επιμερισμός των αποσβέσεων του Ομίλου και της Εταιρίας που παρουσιάζεται της συνημμένες οικονομικές καταστάσεις αναλύεται ως εξής:

Επιμερισμός Αποσβέσεων	Ο Όμιλος		Η Εταιρία	
	01/01- 31/12/2007	01/01- 31/12/2006	01/01-31/12/2007	01/01- 31/12/2006
Κόστος πωλήσεων	854	886	4	8
Έξοδα διάθεσης και διοίκησης	590	378	51	52
Σύνολο	1.444	1.264	55	60

Κόστος χρηματοδότησης

Στα καθαρά χρηματοοικονομικά έξοδα του Ομίλου και της Εταιρίας, συμπεριλαμβάνονται:

Κόστος χρηματοδότησης	Ο Όμιλος		Η Εταιρία	
	01/01- 31/12/2007	01/01- 31/12/2006	01/01- 31/12/2007	01/01- 31/12/2006
Χρεωστικοί τόκοι				
• Δάνεια τραπεζών	1.296	1.321	0	104
• Συναφή με χρηματοδοτήσεις έξοδα	314	302	20	62
	1.610	1.623	20	166
Μείον Λοιποί πιστωτικοί τόκοι	8	95	0	92
Σύνολο	1.601	1.528	20	74



Μ Π Ο Υ Τ Α Ρ Η
Ο Μ Ι Λ Ο Σ

Φόροι εισοδήματος

Η φορολογική επιβάρυνση των αποτελεσμάτων προσδιορίσθηκε ως εξής:

Φόροι εισοδήματος	Ο Όμιλος		Η Εταιρία	
	<u>01/01-31/12/2007</u>	<u>01/01-31/12/2006</u>	<u>01/01-31/12/2007</u>	<u>01/01-31/12/2006</u>
Κέρδη προ φόρων, ως ο λογαριασμός αποτελεσμάτων	240	(1.916)	107	400
Φόροι εισοδήματος βάσει του ονομαστικού συντελεστή	60	1.993	26	1.199
Φόρος επί μη φορολογικά εκπεστέων δαπανών	55	22	20	39
Σύνολο φορολογικής επιβάρυνσης	115	1.971	46	1.160
Τρέχουσα φορολογική επιβάρυνση	26	1.993	26	1.199
Ετεροχρονισμένη φορολογική επιβάρυνση (ελάφρυνση)	88	(22)	20	(39)
Σύνολο φορολογικής επιβάρυνσης	115	1.971	46	1.160

Το γεγονός ότι σε ορισμένες περιπτώσεις έσοδα και έξοδα αναγνωρίζονται λογιστικά σε χρόνο διαφορετικό από το χρόνο που τα έσοδα αυτά φορολογούνται ή τα έξοδα εκπίπτονται, για σκοπούς προσδιορισμού του φορολογητέου εισοδήματος, δημιουργεί την ανάγκη της λογιστικής αναγνώρισης ετεροχρονισμένων φορολογικών απαιτήσεων ή υποχρεώσεων (deferred tax assets ή deferred tax liabilities). Οι φορολογικές δηλώσεις, για της κατωτέρω παρατιθέμενες της, των εταιρειών του Ομίλου δεν έχουν ελεγχθεί από της φορολογικές αρχές με συνέπεια να υπάρχει το ενδεχόμενο επιβολής πρόσθετων φόρων και προσαυξήσεων κατά το χρόνο που θα εξετασθούν και θα οριστικοποιηθούν. Η έκβαση των ελέγχων αυτών δεν είναι δυνατόν να προβλεφθεί στο παρόν στάδιο και ως εκ τούτου δεν έγινε οποιαδήποτε σχετική πρόβλεψη της οικονομικές καταστάσεις σε σχέση με το θέμα αυτό.



**ΜΠΟΥΤΑΡΗ
ΟΜΙΛΟΣ**

Εταιρία	Εκκρεμείς φορολογικές της
ΜΠΟΥΤΑΡΗ HOLDING Α.Ε.	2005 έως και 2007
ΜΠΟΥΤΑΡΗ ΟΙΝΟΠΟΙΗΤΙΚΗ Α.Ε.	2005 έως και 2007
ΚΥΜΗ Α.Ε.	2003 έως και 2007
ΜΙΔΑΣ Α.Ε.	2003 έως και 2007
ΤΡΟΦΟΔΟΜΙΚΗ Α.Ε.	2003 έως και 2007
EURODRINKS Α.Ε.	2003 έως και 2007
ΚΑΜΠΑΣ ΟΙΝΟΠΟΙΗΤΙΚΗ Α.Ε.	2003 έως και 2007
MILLESSIME S.A.	2004 έως και 2007

Ενσώματα Πάγια Περιουσιακά Στοιχεία

Τα ενσώματα πάγια περιουσιακά στοιχεία του Ομίλου και της Εταιρίας αναλύονται ως εξής:

Ενσώματα Πάγια Περιουσιακά Στοιχεία	Ο Όμιλος					Σύνολο
	Γήπεδα & οικόπεδα	Κτίρια & κτιριακές εγκαταστάσεις	Μηχανήματα & μηχανολογικές εγκαταστάσεις	Μεταφορικά μέσα	Έπιπλα & λοιπός εξοπλισμός	
<u>Αξία κτήσεως ή αποτίμησης</u>						
Υπόλοιπα την 1 ^η Ιανουαρίου 2007	8.845	27.702	8.283	483	6.030	51.344
Προσθήκες δωδεκαμήνου 2007	2.767	327	657	109	301	4.161
Εκποιήσεις δωδεκαμήνου 2007	0	0	(69)	(2)	(1)	(72)
Υπόλοιπο την 31 ^η Δεκεμβρίου 2007	<u>11.612</u>	<u>28.029</u>	<u>8.871</u>	<u>591</u>	<u>6.330</u>	<u>55.432</u>
<u>Συσσωρευμένες αποσβέσεις</u>						
Υπόλοιπα την 1 ^η Ιανουαρίου 2007	0	(18.733)	(5.851)	(401)	(4.487)	(29.472)
Αποσβέσεις δωδεκαμήνου 2007	0	(282)	(631)	(30)	(480)	(1.423)
Αποσβέσεις πωληθέντων δωδ/νου 2007	0	0	67	2	1	70
Υπόλοιπο την 31 ^η Δεκεμβρίου 2007	<u>0</u>	<u>(19.014)</u>	<u>(6.415)</u>	<u>(429)</u>	<u>(4.966)</u>	<u>(30.824)</u>
<u>Αναπόσβεστη αξία</u>						
Κατά την 31 ^η Δεκεμβρίου 2007	<u>11.612</u>	<u>9.015</u>	<u>2.456</u>	<u>162</u>	<u>1.364</u>	<u>24.608</u>
Κατά την 31 ^η Δεκεμβρίου 2006	<u>8.845</u>	<u>8.969</u>	<u>2.432</u>	<u>82</u>	<u>1.543</u>	<u>21.873</u>



**Μ Π Ο Υ Τ Α Ρ Η
Ο Μ Ι Λ Ο Σ**

Ενσώματα Πάγια Περιουσιακά Στοιχεία	Η Εταιρία					Σύνολο
	Γήπεδα & οικόπεδα	Κτίρια & κτιριακές εγκαταστάσεις	Μηχανήματα & μηχανολογικές εγκαταστάσεις	Μεταφορικά μέσα	Έπιπλα & λοιπός εξοπλισμός	
Αξία κτήσεως ή αποτίμησης						
Υπόλοιπα την 1 ^η Ιανουαρίου 2007	6.096	2.183	36	54	585	8.954
Προσθήκες δωδεκαμήνου 2007	0	89	0	0	0	89
Εκποιήσεις δωδεκαμήνου 2007	0	0	0	0	0	0
Υπόλοιπο την 31 ^η Δεκεμβρίου 2007	<u>6.096</u>	<u>2.272</u>	<u>36</u>	<u>54</u>	<u>585</u>	<u>9.043</u>
Συσσωρευμένες αποσβέσεις						
Υπόλοιπα την 1 ^η Ιανουαρίου 2007	0	(140)	(32)	(53)	(580)	(805)
Αποσβέσεις δωδεκαμήνου 2007	0	(48)	(4)	(1)	(2)	(55)
Αποσβέσεις πωληθέντων δωδ/νου 2007	0	0	0	0	0	0
Υπόλοιπο την 31 ^η Δεκεμβρίου 2007	0	<u>(188)</u>	<u>(36)</u>	<u>(54)</u>	<u>(582)</u>	<u>(860)</u>
Αναπόσβεστη αξία						
Κατά την 31 ^η Δεκεμβρίου 2007	<u>6.096</u>	<u>2.084</u>	<u>0</u>	<u>0</u>	<u>3</u>	<u>8.183</u>
Κατά την 31 ^η Δεκεμβρίου 2006	<u>6.096</u>	<u>2.043</u>	<u>4</u>	<u>1</u>	<u>5</u>	<u>8.149</u>

Ασώματα πάγια περιουσιακά στοιχεία

Τα ασώματα πάγια περιουσιακά στοιχεία του Ομίλου και της Εταιρίας αναλύονται ως εξής:

Ασώματα πάγια περιουσιακά στοιχεία	Ο Όμιλος		Η Εταιρία	
	Λογισμικά προγράμματα	Σύνολο	Λογισμικά προγράμματα	Σύνολο
Αξία κτήσης ή αποτίμησης				
Υπόλοιπα την 1 ^η Ιανουαρίου 2007	224	224	157	157
Προσθήκες δωδεκαμήνου 2007	34	34	0	0
Εκποιήσεις δωδεκαμήνου 2007	0	0	0	0
Υπόλοιπο την 31 ^η Δεκεμβρίου 2007	<u>258</u>	<u>258</u>	<u>157</u>	<u>157</u>
Συσσωρευμένες αποσβέσεις				
Υπόλοιπα την 1 ^η Ιανουαρίου 2007	(182)	(182)	(157)	(157)
Αποσβέσεις δωδεκαμήνου 2007	(20)	(20)	0	0
Εκποιήσεις δωδεκαμήνου 2007	0	0	0	0
Υπόλοιπο την 31 ^η Δεκεμβρίου 2007	<u>(202)</u>	<u>(202)</u>	<u>(157)</u>	<u>(157)</u>
Αναπόσβεστη αξία				
Κατά την 31 ^η Δεκεμβρίου 2007	<u>56</u>	<u>56</u>	<u>0</u>	<u>0</u>
Κατά την 31 ^η Δεκεμβρίου 2006	<u>42</u>	<u>42</u>	<u>0</u>	<u>0</u>



**ΜΠΟΥΤΑΡΗ
ΟΜΙΛΟΣ**

Αποθέματα

Τα αποθέματα του Ομίλου που παρουσιάζονται της οικονομικές καταστάσεις αναλύονται ως εξής:

Αποθέματα	<u>01/01-31/12/2007</u>	<u>01/01-31/12/2006</u>
Πρώτες και βοηθητικές ύλες	2.092	1.837
Έτοιμα προϊόντα & ημιτελή	18.231	17.523
Εμπορεύματα	<u>322</u>	<u>262</u>
Σύνολο	<u>20.644</u>	<u>19.622</u>

Απαιτήσεις από πελάτες και Λοιπές απαιτήσεις

Οι απαιτήσεις κατά τρίτων του Ομίλου και της Εταιρίας, που παρουσιάζονται της συνημμένες οικονομικές καταστάσεις αναλύονται ως εξής:

Απαιτήσεις από πελάτες και Λοιπές απαιτήσεις	Ο Όμιλος		Η Εταιρία	
	<u>01/01-31/12/2007</u>	<u>01/01-31/12/2006</u>	<u>01/01-31/12/2007</u>	<u>01/01-31/12/2006</u>
Πελάτες	13.968	13.958	3	22
Επιταγές εισπρακτέες	8.383	7.436	59	59
Απαιτήσεις από συνδεδεμένα μέρη (θυγατρικές)	0	0	6.712	5.625
Μείον: Προβλέψεις για επισημασμένους πελάτες	<u>(5.608)</u>	<u>(7.918)</u>	<u>(445)</u>	<u>(2.632)</u>
Απαιτήσεις από πελάτες	<u>16.742</u>	<u>13.476</u>	<u>6.328</u>	<u>3.073</u>
Ελλ. Δημόσιο- Προκ. παρακρ. φόρου	137	380	91	91
Λοιποί Χρεώστες	2.408	3.693	321	1.059
Απαιτήσεις από συνδεδεμένα μέρη (θυγατρικές)	0	0	945	562
Έξοδα επομένων χρήσεων	536	539	4	4
Έσοδα χρήσεως εισπρακτέα	59	0	0	0
Προκαταβολές	1.137	937	190	184
Μείον: Προβλέψεις για επισημασμένους χρεώστες	<u>(1.253)</u>	<u>(1.420)</u>	<u>(470)</u>	<u>(470)</u>
Λοιπές απαιτήσεις	<u>3.025</u>	<u>4.130</u>	<u>1.080</u>	<u>1.429</u>



**ΜΠΟΥΤΑΡΗ
ΟΜΙΛΟΣ**

Δάνεια

Τα δάνεια του Ομίλου και της Εταιρίας έχουν χορηγηθεί από Ελληνικές τράπεζες και είναι εκφρασμένα σε ευρώ. Τα ποσά που είναι αποπληρωτέα εντός της έτους από την ημερομηνία του ισολογισμού, χαρακτηρίζονται ως βραχυπρόθεσμα, ενώ τα ποσά που είναι αποπληρωτέα σε μεταγενέστερο στάδιο, χαρακτηρίζονται ως μακροπρόθεσμα.

Τα δάνεια του Ομίλου και της Εταιρίας αναλύονται κατά κύριο χρηματοδότη ως εξής:

Δάνεια	Ο Όμιλος		Η Εταιρία	
	Βραχυπρόθεσμες υποχρεώσεις	Μακροπρόθεσμες υποχρεώσεις	Βραχυπρόθεσμες υποχρεώσεις	Μακροπρόθεσμες υποχρεώσεις
Ομολογιακό δάνειο	-	6.480	-	-
Τράπεζα Πειραιώς	748	1.117	-	-
Εμπορική Τράπεζα	3.120	-	-	-
Εθνική Τράπεζα	1.733	-	-	-
Marfin Τράπεζα	1.608	520	-	-
Τράπεζα Κύπρου	4.879	-	-	-
Eurobank	1.241	-	-	-
ABC	1.854	-	-	-
ΕΘΝΟ FACT	1.324	-	-	-
Ευβοϊκή Τράπεζα	84	-	-	-
ALPHA BANK	11	-	-	-
Credit Agricole	472	-	-	-
	17.074	8.117	0	0

Προμηθευτές και λοιπές βραχυπρόθεσμες υποχρεώσεις

Οι υποχρεώσεις του Ομίλου και της Εταιρίας της τρίτους που παρουσιάζονται της συνημμένες οικονομικές καταστάσεις αναλύονται ως εξής:

Προμηθευτές και λοιπές βραχ/σμες υποχρεώσεις	Ο Όμιλος		Η Εταιρία	
	1/1-31/12/2007	1/1-31/12/2006	1/1-31/12/2007	1/1-31/12/2006
Υποχρεώσεις της προμηθευτές και προκαταβολές πελατών	9.749	6.724	109	119
Επιταγές πληρωτέες	8.285	8.867	1.554	554
Υποχρεώσεις της θυγατρικές εταιρίες	0	0	3.917	3.848
	18.034	15.591	5.579	4.520
Υποχρεώσεις της συγγενείς εταιρίες	0	0	0	0
Υποχρεώσεις από φόρους και εισφορές	2.082	2.102	603	756
Λοιπές υποχρεώσεις	4.132	3.850	1.988	1.635



**ΜΠΟΥΤΑΡΗ
ΟΜΙΛΟΣ**

Προβλέψεις για παροχές της εργαζόμενους

Η κίνηση του λογαριασμού των δικαιωμάτων των εργαζομένων, που παρουσιάζονται της συνημμένες οικονομικές καταστάσεις αναλύονται ως εξής:

Προβλέψεις για παροχές της εργαζόμενους	Ο Όμιλος	Η Εταιρία
Υπόλοιπο υποχρέωσης την 31.12.2005	1.494	276
Κόστος περιόδου απασχόλησης 01.01-31.12.2006	116	4
Χρηματοοικονομικό κόστος περιόδου 01.01-31.12.2006	59	13
Αναλογιστικά κέρδη ή ζημίες	14	4
Επίδραση περικοπής/Διακανονισμού/Τερματικές Παροχές	441	0
Πληρωθείσες αποζημιώσεις περιόδου 01.01-31.12.2006	587	9
Υπόλοιπο υποχρέωσης την 31.12.2006	<u>1.537</u>	<u>288</u>
Κόστος απασχόλησης τρέχουσας περιόδου 01.01-31.12.2007	117	10
Χρηματοοικονομικό κόστος τρέχουσας περιόδου 01.01-31.12.2007	65	16
Αναλογιστικά κέρδη ή ζημίες	(152)	5
Επίδραση περικοπής/Διακανονισμού/Τερματικές Παροχές	113	4
Πληρωθείσες αποζημιώσεις τρέχουσας περιόδου 01.01-31.12.2007	<u>293</u>	<u>6</u>
Υπόλοιπο υποχρέωσης την 31.12.2007	<u>1.387</u>	<u>317</u>

Μετοχικό Κεφάλαιο

Κατά την 31 Δεκεμβρίου 2007, το μετοχικό κεφάλαιο της Εταιρίας ανέρχεται σε € 16.421.000 διαιρούμενο σε 25.828.000 κοινές και 1.540.000 προνομιούχες μετοχές, ονομαστικής αξίας € 0,60 η κάθε μία. Οι μετοχές της ΜΠΟΥΤΑΡΗΣ HOLDING Α.Ε. είναι εισηγμένες στην αγορά του Χρηματιστηρίου Αξιών Αθηνών.

Αποθεματικά

Σύμφωνα με της διατάξεις της Ελληνικής Εταιρικής Νομοθεσίας, η δημιουργία τακτικού αποθεματικού – με την κατ' έτος μεταφορά ποσού ίσου με το 5% των ετήσιων, μετά από φόρους, κερδών – είναι υποχρεωτική μέχρι να φτάσει το ύψος του



Μ Π Ο Υ Τ Α Ρ Η Ο Μ Ι Λ Ο Σ

αποθεματικού το ½ του μετοχικού κεφαλαίου. Το τακτικό αποθεματικό διανέμεται μόνο κατά διάλυση της εταιρίας, μπορεί της να συμψηφιστεί με συσσωρευμένες ζημιές.

Η υπεραξία που προέκυψε στο παρελθόν από την αναπροσαρμογή της αξίας ορισμένων στοιχείων του παγίου ενεργητικού, προορίζεται να κεφαλαιοποιηθεί βάσει των σχετικών διατάξεων της ελληνικής φορολογικής νομοθεσίας.

Τα αποθεματικά φορολογικών νόμων δημιουργήθηκαν με βάση της διατάξεις της φορολογικής νομοθεσίας οι οποίες, είτε παρέχουν τη δυνατότητα μετάθεσης της φορολογίας ορισμένων εισοδημάτων στο χρόνο της διανομής της της της μετόχους, είτε παρέχουν φορολογικές ελαφρύνσεις ως κίνητρα διενέργειας επενδύσεων.

Διαχείριση Κεφαλαίου

α) Πολιτική της εταιρίας είναι η διατήρηση ισχυρής κεφαλαιακής βάσης, ώστε να υπάρχει εμπιστοσύνη εκ μέρους των επενδυτών και των πιστωτών και να υποστηρίζεται η μελλοντική της ανάπτυξη. Η διοίκηση παρακολουθεί τα ίδια κεφάλαια τα οποία και εκλαμβάνει στο σύνολό της, ώστε η σχέση της σε σχέση με τα Ξένα κεφάλαια, να διαμορφώνεται 20% Ίδια Κεφάλαια και 80% Ξένα Κεφάλαια. Περιστασιακά και σε περιόδους χαμηλών τιμών της μετοχής και ύπαρξης πλεοναζόντων ταμιακών διαθεσίμων, αγοράζονται της μετοχές, με σκοπό την πώλησή της σε περιόδους ανόδου της τιμής, για περαιτέρω ενίσχυση των ιδίων κεφαλαίων.

Β) Από της διατάξεις περί νομοθεσίας των Ανωνύμων Εταιριών, Κ.Ν. 2190/1920, επιβάλλονται περιορισμοί σε σχέση με τα ίδια κεφάλαια που έχουν ως εξής:

i. Η απόκτηση ιδίων μετοχών, με εξαίρεση την περίπτωση της απόκτησης με σκοπό την διανομή της της εργαζομένους, δεν μπορεί να υπερβαίνει το 10% του καταβλημένου μετοχικού κεφαλαίου και δεν μπορεί να έχει ως αποτέλεσμα την μείωση των ιδίων κεφαλαίων σε ποσό κατώτερο από το ποσό του μετοχικού κεφαλαίου προσαυξημένου με τα αποθεματικά για τα οποία η διανομή της απαγορεύεται από τον Νόμο.

ii. Σε περίπτωση που το σύνολο των ιδίων κεφαλαίων της εταιρίας, γίνει κατώτερο από το ½ του μετοχικού κεφαλαίου το Διοικητικό Συμβούλιο υποχρεούται να συγκαλέσει την Γενική Συνέλευση, μέσα σε προθεσμία έξι μηνών από την λήξη της χρήσης, που θα αποφασίσει την λύση της εταιρίας ή την υιοθέτηση άλλου μέτρου.

iii. Όταν το σύνολο των ιδίων κεφαλαίων της εταιρίας, καταστεί κατώτερο του 1/10 του μετοχικού κεφαλαίου και η Γενική Συνέλευση δεν λαμβάνει τα κατάλληλα μέτρα, η εταιρία μπορεί να λυθεί με δικαστική απόφαση μετά από αίτηση οποιουδήποτε έχει έννομο συμφέρον.



Μ Π Ο Υ Τ Α Ρ Η Ο Μ Ι Λ Ο Σ

iv. Ετησίως, αφαιρείται το 1/20 τουλάχιστον των καθαρών κερδών, της σχηματισμό του Τακτικού αποθεματικού, το οποίο χρησιμοποιείται αποκλειστικά της εξίσωση, προ πάσης διανομής μερίσματος, του τυχόν χρεωστικού υπολοίπου του λογαριασμού Αποτελέσματα εις Νέον. Ο σχηματισμός του αποθεματικού αυτού καθίσταται προαιρετικός, όταν το ύψος του φθάσει το 1/3 του μετοχικού κεφαλαίου.

v. Η καταβολή ετησίου μερίσματος της μετόχους σε μετρητά, και σε ποσοστό 35% τουλάχιστον των καθαρών κερδών, μετά την αφαίρεση του τακτικού αποθεματικού και του καθαρού αποτελέσματος από την επιμέτρηση περιουσιακών στοιχείων και υποχρεώσεων στην εύλογη αξία της, είναι υποχρεωτική. Τούτο δεν έχει εφαρμογή, αν έτσι αποφασισθεί από την Γενική Συνέλευση των μετόχων με πλειοψηφία τουλάχιστον 65% του καταβλημένου μετοχικού κεφαλαίου. Στην περίπτωση αυτή, το μη διανεμηθέν μέρισμα μέχρι τουλάχιστον ποσοστού 35% επί των κατά τα ανωτέρω καθαρών κερδών, εμφανίζεται σε ειδικό λογαριασμό Αποθεματικού της κεφαλαιοποίησης, εντός τετραετίας με την έκδοση νέων μετοχών που παραδίδονται δωρεάν της δικαιούχους μετόχους. Τέλος, με πλειοψηφία τουλάχιστον 70% του καταβλημένου μετοχικού κεφαλαίου, η Γενική Συνέλευση των μετόχων, μπορεί να αποφασίζει την μη διανομή μερίσματος.

Γ) Η εταιρία συμμορφώνεται πλήρως με της σχετικές διατάξεις που επιβάλλονται από την νομοθεσία σε σχέση με τα ίδια κεφάλαια.

Συναλλαγές με συνδεδεμένα μέρη

Οι συναλλαγές της Εταιρίας με τα συνδεδεμένα μέρη, καθώς της και οι αμοιβές και συναλλαγές των διευθυντικών στελεχών που παρουσιάζονται της συνημμένες οικονομικές καταστάσεις αναλύονται ως εξής:

Συναλλαγές με συνδεδεμένα μέρη	Ο Όμιλος	Η Εταιρία
α) Πωλήσεις αγαθών και υπηρεσιών	-	975
β) Αγορές αγαθών και υπηρεσιών	-	-
γ) Απαιτήσεις	-	7.270
δ) Υποχρεώσεις	-	3.917
ε) Αμοιβές διευθυντικών στελεχών και μελών της διοίκησης	1.370	422
στ) Απαιτήσεις από διευθυντικά στελέχη και μέλη της διοίκησης	-	-
ζ) Υποχρεώσεις της τα διευθυντικά στελέχη και μέλη της διοίκησης	-	1.521



Μ Π Ο Υ Τ Α Ρ Η
Ο Μ Ι Λ Ο Σ

Επενδύσεις σε θυγατρικές επιχειρήσεις

Οι επενδύσεις σε θυγατρικές επιχειρήσεις αναλύονται ως κατωτέρω:

ΕΤΑΙΡΙΑ	ΠΟΣΟΣΤΟ ΣΥΜΜΕΤΟΧΗΣ	ΑΞΙΑ ΚΤΗΣΕΩΣ
Ι.ΜΠΟΥΤΑΡΗΣ & ΥΙΟΣ ΟΙΝΟΠΟΙΗΤΙΚΗ	100,00%	17.853
ΚΑΜΠΑΣ ΟΙΝΟΠΟΙΗΤΙΚΗ Α.Ε.	99,50%	218
ΚΥΜΗ ΕΜΦΙΑΛΩΤΙΚΗ Α.Ε.	72,10%	597
MILLESIME	100,00%	415
ΣΥΝΟΛΟ		19.083

Ετεροχρονισμένες Φορολογικές Απαιτήσεις και Υποχρεώσεις

Ο υπολογισμός των ετεροχρονισμένων φορολογικών απαιτήσεων και υποχρεώσεων διενεργείται στο επίπεδο της κάθε επιμέρους εταιρείας του Ομίλου. Οι αναγνωρισθείσες ετεροχρονισμένες φορολογικές απαιτήσεις και υποχρεώσεις ανάγονται της εξής αιτίας:

	Ο Όμιλος		Η Εταιρία	
	1/1-31/12/2007	1/1-31/12/2006	1/1-31/12/2007	1/1-31/12/2006
Από τη φορολογική διεκδίκηση αποσβέσεων των ενσώματων πάγιων στοιχείων σε χρόνο προγενέστερο των αποτελεσμάτων	(335)	(284)	(155)	(127)
Από την άμεση λογιστική απόσβεση άυλων περιουσιακών στοιχείων, που φορολογικά αποσβένονται σε μία πενταετία	129	214	48	48
Από την άμεση λογιστική αναγνώριση της απομείωσης της αξίας επενδύσεων, που φορολογικά εκπίπτει κατά το χρόνο της εκποίησης ή εκκαθάρισης της επένδυσης	42	42	2.500	2.500
Από την άμεση λογιστική απόσβεση επισφαλών ενδοομιλικών απαιτήσεων, που φορολογικά θα διακανονιστούν κατά την λύση και εκκαθάριση των επενδύσεων	104	1.683	104	1.683
Από την άμεση λογιστική αναγνώριση υποχρεώσεων της της εργαζόμενους, που εκπίπτονται φορολογικά κατά το χρόνο της καταβολής της	347	391	79	72
Από την άμεση λογιστική απόσβεση επισφαλών απαιτήσεων, που φορολογικά θα διακανονιστούν μετά την έκδοση τελεσίδικων δικαστικών αποφάσεων	1.652	1.719	166	166
Από την αποτίμηση των ενσώματων πάγιων περιουσιακών στοιχείων (γήπεδα – οικόπεδα, κτίρια) στην εύλογη αξία της, που φορολογικά θα διακανονιστεί με την πώληση των στοιχείων ή με την χρήση της	(2.163)	(2.163)	(999)	(999)
Φόροι εισοδήματος, που θα επιβαρύνουν λογιστικά της επόμενες της	(224)	1.600	1.744	3.343



Μ Π Ο Υ Τ Α Ρ Η
Ο Μ Ι Λ Ο Σ

Γεγονότα μετά την ημερομηνία σύνταξης του ισολογισμού

Δεν υπάρχουν σημαντικά γεγονότα, μεταγενέστερα της 31^{ης} Δεκεμβρίου 2007, τα οποία θα έπρεπε η να κοινοποιηθούν η να διαφοροποιήσουν τα κονδύλια των δημοσιευμένων οικονομικών καταστάσεων.



6.10 Έκθεση Ορκωτού Ελεγκτή



ΕΚΘΕΣΗ ΕΛΕΓΧΟΥ

ΑΝΕΞΑΡΤΗΤΟΥ ΟΡΚΩΤΟΥ ΕΛΕΓΚΤΗ ΛΟΓΙΣΤΗ

Της της Μετόχους της ανώνυμης εταιρείας

«Ι.ΜΠΟΥΤΑΡΗΣ & ΥΙΟΣ ΑΝΩΝΥΜΗ ΕΤΑΙΡΕΙΑ ΣΥΜΜΕΤΟΧΩΝ ΚΑΙ ΕΠΕΝΔΥΣΕΩΝ».

Έκθεση επί των Οικονομικών Καταστάσεων

Ελέγξαμε της συνημμένες εταιρικές και ενοποιημένες Οικονομικές Καταστάσεις της ανώνυμης εταιρείας «Ι.ΜΠΟΥΤΑΡΗΣ & ΥΙΟΣ ΑΝΩΝΥΜΗ ΕΤΑΙΡΕΙΑ ΣΥΜΜΕΤΟΧΩΝ ΚΑΙ ΕΠΕΝΔΥΣΕΩΝ», που αποτελούνται από τον εταιρικό και ενοποιημένο ισολογισμό της 31^{ης} Δεκεμβρίου 2007, και της καταστάσεις αποτελεσμάτων, μεταβολών ιδίων κεφαλαίων και ταμειακών ροών της χρήσεως που έληξε την ημερομηνία αυτή καθώς και περίληψη των σημαντικών λογιστικών πολιτικών και λοιπές επεξηγηματικές σημειώσεις.

Ευθύνη Διοίκησης για της Οικονομικές Καταστάσεις

Η Διοίκηση της εταιρείας έχει την ευθύνη για την κατάρτιση και εύλογη παρουσίαση αυτών των Οικονομικών Καταστάσεων σύμφωνα με τα Διεθνή Πρότυπα Χρηματοοικονομικής Πληροφόρησης, της αυτά έχουν υιοθετηθεί από την Ευρωπαϊκή Ένωση. Η ευθύνη αυτή περιλαμβάνει σχεδιασμό, εφαρμογή και διατήρηση συστήματος εσωτερικού ελέγχου σχετικά με την κατάρτιση και εύλογη παρουσίαση οικονομικών καταστάσεων, απαλλαγμένων από ουσιώδη ανακρίβεια, που οφείλεται σε απάτη ή λάθος. Η ευθύνη αυτή περιλαμβάνει της την επιλογή και εφαρμογή κατάλληλων λογιστικών πολιτικών και την διενέργεια λογιστικών εκτιμήσεων που είναι λογικές για της περιστάσεις.

Ευθύνη Ελεγκτή

Δική της ευθύνη είναι η έκφραση γνώμης επί αυτών των Οικονομικών Καταστάσεων, με βάση τον έλεγχό της. Διενεργήσαμε τον έλεγχο σύμφωνα με τα Ελληνικά Ελεγκτικά Πρότυπα, που είναι εναρμονισμένα με τα Διεθνή Ελεγκτικά Πρότυπα. Τα Πρότυπα αυτά απαιτούν τη συμμόρφωσή της με της κανόνες δεοντολογίας και το σχεδιασμό και διενέργεια του ελέγχου της με σκοπό την εύλογη διασφάλιση ότι οι οικονομικές καταστάσεις είναι απαλλαγμένες από ουσιώδη ανακρίβεια.



Μ Π Ο Υ Τ Α Ρ Η Ο Μ Ι Λ Ο Σ

Ο έλεγχος περιλαμβάνει τη διενέργεια διαδικασιών για την συγκέντρωση ελεγκτικών τεκμηρίων, σχετικά με τα ποσά και της πληροφορίες που περιλαμβάνονται της οικονομικές καταστάσεις. Οι διαδικασίες επιλέγονται κατά την κρίση του ελεγκτή και περιλαμβάνουν την εκτίμηση του κινδύνου ουσιώδους ανακρίβειας των οικονομικών καταστάσεων, λόγω απάτης ή λάθους. Για την εκτίμηση του κινδύνου αυτού, ο ελεγκτής λαμβάνει υπόψη το σύστημα εσωτερικού ελέγχου σχετικά με την κατάρτιση και εύλογη παρουσίαση των οικονομικών καταστάσεων, με σκοπό το σχεδιασμό ελεγκτικών διαδικασιών για της περιστάσεις και όχι για την έκφραση γνώμης επί της αποτελεσματικότητας του συστήματος εσωτερικού ελέγχου της εταιρείας. Ο έλεγχος περιλαμβάνει της την αξιολόγηση της καταλληλότητας των λογιστικών πολιτικών που εφαρμόστηκαν και του εύλογου των εκτιμήσεων που έγιναν από τη Διοίκηση, καθώς και αξιολόγηση της συνολικής παρουσίασης των οικονομικών καταστάσεων.

Πιστεύουμε ότι τα ελεγκτικά τεκμήρια που έχουμε συγκεντρώσει είναι επαρκή και κατάλληλα για τη θεμελίωση της γνώμης της.

Γνώμη

Κατά τη γνώμη της, οι συνημμένες εταιρικές και ενοποιημένες Οικονομικές Καταστάσεις παρουσιάζουν εύλογα από κάθε ουσιώδη άποψη την οικονομική κατάσταση της Εταιρείας και του Ομίλου κατά την 31 Δεκεμβρίου 2007, την χρηματοοικονομική της επίδοση και της Ταμειακές της Ροές για τη χρήση που έληξε την ημερομηνία αυτή σύμφωνα με τα Διεθνή Πρότυπα Χρηματοοικονομικής Πληροφόρησης, της αυτά υιοθετήθηκαν από την Ευρωπαϊκή Ένωση.

Χωρίς να διατυπώνουμε επιφύλαξη ως της τα συμπεράσματα του ελέγχου της, εφιστούμε την προσοχή της στη σημείωση 9 που παρατίθεται στο Προσάρτημα των οικονομικών καταστάσεων, στην οποία γίνεται αναφορά στο γεγονός ότι οι φορολογικές δηλώσεις της Μητρικής εταιρείας και της θυγατρικής για της της 2005 έως και 2007, της θυγατρικής για της της 2004 έως και 2007, και για της λοιπές θυγατρικές για της της 2003 έως και 2007, δεν έχουν εξετασθεί από της φορολογικές αρχές, με συνέπεια να υπάρχει το ενδεχόμενο επιβολής πρόσθετων φόρων και προσαυξήσεων κατά το χρόνο που θα εξετασθούν και οριστικοποιηθούν. Η έκβαση του φορολογικού ελέγχου δεν είναι δυνατό να προβλεφθεί στο παρόν στάδιο και, ως εκ τούτου, δεν έχει γίνει οποιαδήποτε πρόβλεψη της οικονομικές καταστάσεις σε σχέση με το θέμα αυτό.



Μ Π Ο Υ Τ Α Ρ Η
Ο Μ Ι Λ Ο Σ

Αναφορά επί άλλων νομικών και κανονιστικών θεμάτων

Η Έκθεση του Διοικητικού Συμβουλίου περιλαμβάνει της πληροφορίες που προβλέπονται από τα άρθρα 43^α παράγραφος 3, 107 παράγραφος 3 και 16 παράγραφος 9 του Κ.Ν. 2190/20 καθώς και από το άρθρο 11^α του Ν.3371/2005 και το περιεχόμενό της είναι συνεπές με της συνημμένες οικονομικές καταστάσεις.

Αθήνα, 28 Μαρτίου 2008
Ο ΟΡΚΩΤΟΣ ΕΛΕΓΚΤΗΣ ΛΟΓΙΣΤΗΣ

ΙΩΑΝΝΗΣ Λ. ΠΕΡΡΟΣ
Α.Μ. Σ.Ο.Ε.Λ.:11951
Σ.Ο.Λ.α.ε.
ΟΡΚΩΤΟΙ ΕΛΕΓΚΤΕΣ ΛΟΓΙΣΤΕΣ
Φωκ.Νέγρη 3, Αθήνα



**Μ Π Ο Υ Τ Α Ρ Η
Ο Μ Ι Λ Ο Σ**

6.11 Έκθεση Δ.Σ. προς τη Γενική Συνέλευση των Μετόχων

**ΕΚΘΕΣΗ ΔΙΑΧΕΙΡΙΣΗΣ
ΤΟΥ ΔΙΟΙΚΗΤΙΚΟΥ ΣΥΜΒΟΥΛΙΟΥ ΠΡΟΣ ΤΗΝ ΤΑΚΤΙΚΗ ΓΕΝΙΚΗ ΣΥΝΕΛΕΥΣΗ
ΤΩΝ ΜΕΤΟΧΩΝ
ΤΗΣ ΑΝΩΝΥΜΟΥ ΕΤΑΙΡΙΑΣ
«Ι. ΜΠΟΥΤΑΡΗΣ & ΥΙΟΣ HOLDING ΑΕ»**

Κυρίες και Κύριοι Μέτοχοι,

Της υποβάλλουμε της οικονομικές καταστάσεις σύμφωνα με τα Διεθνή Πρότυπα Χρηματοοικονομικής Πληροφόρησης, της αυτά έχουν υιοθετηθεί από την Ευρωπαϊκή Ένωση, καθώς και την παρούσα έκθεση για τη χρήση από 1^{ης} Ιανουαρίου μέχρι 31^{ης} Δεκεμβρίου 2007.

ΑΠΟΛΟΓΙΣΜΟΣ/ ΑΝΑΣΚΟΠΗΣΗ του 2007

Το 2007 ήταν η χρονιά που υλοποιήθηκαν οι περισσότερες αλλαγές στη διοίκηση και την αναδιοργάνωση της εταιρίας, της είχαμε ανακοινώσει στη Γενική Συνέλευση της χρήσης του 2006.

Αποτέλεσμα αυτών ήταν να αντιστραφούν τα αποτελέσματα του Ομίλου από αρνητικά σε θετικά.

Ο Ενοποιημένος κύκλος εργασιών του 2007 ανήλθε στα 33,29 εκ.€ έναντι 30,35 εκ.€ του 2006 σημειώνοντας άνοδο 9,68%.

Τα Ενοποιημένα κέρδη του 2007 προ φόρων, τόκων και αποσβέσεων (EBITDA) διαμορφώθηκαν σε 3,29 εκ.€ έναντι ενοποιημένων κερδών του 2006 σε 2,66 εκ.€ σημειώνοντας άνοδο 23,5%.

Τα Ενοποιημένα κέρδη του 2007 μετά από φόρους και δικαιώματα μειοψηφίας έφτασαν της 243,48 χιλ.€ έναντι ζημιών του 2006 3.751,18 χιλ.€.

Σε επίπεδο μητρικής εταιρίας τα καθαρά κέρδη έφτασαν της 60,86 χιλ.€ έναντι ζημιών του 2006 760 χιλ. €.



Μ Π Ο Υ Τ Α Ρ Η **Ο Μ Ι Λ Ο Σ**

A. Μπουτάρη Οινοποιητική

Το 2007 ολοκληρώθηκε η συγχώνευση των τριών διοικητικών κέντρων της εταιρίας (Αθήνα – Θεσσαλονίκη – Νάουσα), σε δύο τη Νάουσα και την Αθήνα. Η απόφαση αυτή είχε άμεσα αποτελέσματα στις δαπάνες αλλά και κυρίως στην εύρυθμη λειτουργία της εταιρίας.

Πωλήσεις Εσωτερικού

Υπήρξε μεγάλη αύξηση όγκων και στην μάρκα Μπουτάρη **+7,1%** και στη μάρκα Καμπά **+24,0%** .

Είναι αξιοπρόσεκτο ότι στις αξίες οι αντίστοιχες αυξήσεις είναι Μπουτάρη **14,8%** και Καμπά **41,2%** .

Η ελαφρά μείωση του Ασκού και αυτή της δραστηριότητας του Νερού και των Εισαγόμενων, επηρεάζει πολύ λίγο τη δραστηριότητα της εταιρίας.

Πωλήσεις Εξωτερικού

Ο διαχωρισμός σε Μπουτάρη & Καμπά που ουσιαστικά υλοποιήθηκε το 2007 δεν επέφερε σοβαρές αναταράξεις στην ποσοτική πορεία των πωλήσεων ούτε και της αξίες. Η ωρίμανση της στρατηγικής της μέσα στο 2008 προβλέπεται να έχει πολύ θετική επίπτωση τόσο της όγκους όσο και της αξίες και αποτελέσει μια πολύ βάση για τη σημαντική ανάπτυξη των εξαγωγών των επομένων ετών.

Μικτά Κέρδη

Η αύξηση των πωλήσεων καθώς της και η βελτίωση του μικτού περιθωρίου κέρδους είχε σαν συνέπεια τη σημαντική αύξηση των μικτών κερδών

Στο εξωτερικό βελτιώθηκε το μικτό κέρδος το οποίο οφείλεται και βασικά στη νέα στρατηγική που εφαρμόστηκε το 2007.



Μ Π Ο Υ Τ Α Ρ Η Ο Μ Ι Λ Ο Σ

Δαπάνες

Υπάρχει σημαντική μείωση στη Διοικητική Λειτουργία λόγω εφαρμογής προγράμματος περικοπής δαπανών που θα συνεχιστεί και στο 2008.

Τα έξοδα της Λειτουργίας Διάθεσews αυξήθηκαν για να υποστηρίξουν τη μεγάλη αύξηση των πωλήσεων, ενώ έγινε ορθολογικότερη κατανομή πόρων στο κομμάτι της προβολής και διαφήμισης.

Τα Χρηματοοικονομικά αυξήθηκαν λόγω αύξησης των επιτοκίων και των αναγκών της εταιρείας για χρηματοδότηση των πωλήσεων.

Μέσα στο 2007 δεν έγιναν οι πωλήσεις των ανενεργών ακινήτων της εταιρείας που είχε ανακοινωθεί. Προβλέπεται της οι πωλήσεις αυτές να υλοποιηθούν μέσα στο 2008 και να έχουν την αντίστοιχη επίπτωση στα χρηματοοικονομικά αποτελέσματα.

Το κόστος Διανομής αυξήθηκε σημαντικά σε σχέση με το 2006 αλλά θα αντιμετωπιστεί αποτελεσματικά το 2008 προσδοκώντας σε μείωση του ανά μονάδα (κιβώτιο) κόστους Διανομής με ριζική αλλαγή του Logistics process.

Οικονομικά αποτελέσματα χρήσης 2007

Αποτέλεσμα όλων των παραπάνω ήταν να έχουμε μια εντυπωσιακή βελτίωση των αποτελεσμάτων χρήσης προ φόρων από ζημία (1.826,33) χιλ. € το 2006 σε κέρδη 553,94 χιλ. € το 2007

B. ΚΥΜΗ

Τα αποτελέσματα χρήσεως 2007 ήταν ιδιαίτερα αρνητικά και τίθεται πλέον θέμα συνέχισης ή μη της δραστηριότητας της εταιρείας ή ριζικής αναδιοργάνωσης της στρατηγικής της, που θα αποφασισθεί και θα ανακοινωθεί στην Τακτική Γενική Συνέλευση της χρήσης 2007.



Μ Π Ο Υ Τ Α Ρ Η Ο Μ Ι Λ Ο Σ

Γ. Domaine de Mayrac

Θα συνεχιστεί και το 2008 η επένδυση στην αναδιάρθρωση του αμπελώνα της εταιρίας με νέες φυτεύσεις και συνέχιση και ολοκλήρωση των προηγούμενων.

Μέσα στο 2008 θα εφαρμοσθεί η νέα πολιτική Marketing και Πωλήσεων με την παρουσίαση των νέων προϊόντων που έχει επεξεργασθεί το Οινολογικό Τμήμα της εταιρίας στην αγορά και το οποίο πιστεύουμε ότι θα έχει ιδιαίτερα θετική επίπτωση στα αποτελέσματα της εταιρίας.

Δ. Υπόλοιπες Εταιρίες

Εντός του 2008 θα αδρανοποιηθούν της οι μη παραγωγικές εταιρίες του Ομίλου «Eurodrinks», «Τροφοδομική», «Μίδας».

Η εταιρία επεξεργάζεται σχέδιο συγχώνευσης της Μπουτάρη Holding με την Μπουτάρη Οινοποιητική, το οποίο θα παρουσιαστεί της έγκριση εντός των επομένων μηνών.

ΠΡΟΟΠΤΙΚΕΣ ΚΑΙ ΣΤΟΧΟΙ του 2008

Το 2008 έχει σχεδιαστεί ώστε να αποτελέσει μια χρονιά σταθμό για τη θετική πορεία της εταιρίας.

Τα προϊόντα Μπουτάρη έχουν επανακτήσει την πρώτη θέση στην ελληνική αγορά βάσει ερευνών πιστοποιημένων οργανισμών και οι προοπτικές για περαιτέρω ανάπτυξη στην Ελλάδα και το εξωτερικό είναι πολύ ενθαρρυντικές. Οι συνεχείς βραβεύσεις σε διαγωνισμούς στην Ελλάδα και στο εξωτερικό επιβεβαιώνουν την αισιοδοξία για της προοπτικές αυτές.

ΓΕΓΟΝΟΤΑ ΜΕΤΑ ΤΗΝ ΗΜΕΡΟΜΗΝΙΑ ΣΥΝΤΑΞΗΣ ΤΟΥ ΙΣΟΛΟΓΙΣΜΟΥ

Δεν υπάρχουν σημαντικά γεγονότα, μεταγενέστερα της 31^{ης} Δεκεμβρίου 2007, τα οποία θα έπρεπε η να κοινοποιηθούν η να διαφοροποιήσουν τα κονδύλια των δημοσιευμένων οικονομικών καταστάσεων.



10.1 ΔΙΑΧΕΙΡΙΣΗ ΧΡΗΜΑΤΟΟΙΚΟΝΟΜΙΚΟΥ ΚΙΝΔΥΝΟΥ

Παράγοντες χρηματοοικονομικού κινδύνου

(α) Πιστωτικός κίνδυνος

Ο Όμιλος δεν έχει σημαντικές συγκεντρώσεις πιστωτικού κινδύνου. Οι χονδρικές πωλήσεις γίνονται κυρίως σε πελάτες με μειωμένο βαθμό απωλειών. Οι λιανικές πωλήσεις γίνονται είτε τοις μετρητοίς είτε μέσω μεταχρονολογημένων επιταγών.

(β) Κίνδυνος ρευστότητας

Ο κίνδυνος ρευστότητας διατηρείται σε χαμηλά επίπεδα, μέσω της διαθεσιμότητας επαρκών διαθεσίμων.

(γ) Κίνδυνος μεταβολών των επιτοκίων

Ήδη η Διοίκηση του Ομίλου διαπραγματεύεται την αναδιάρθρωση όλου του βραχυπρόθεσμου και μακροπρόθεσμου δανεισμού με όρους που θα μειώσουν σημαντικά τον κίνδυνο της μεταβολής των επιτοκίων αλλά και το συνολικό χρηματοοικονομικό κόστος της εταιρίας. Παράλληλα, εφαρμόζεται σχέδιο μείωσης των δανειακών υποχρεώσεων της εταιρίας μέσω της πώλησης αδρανών παγίων στοιχείων και της μείωσης των ημερών πίστωσης από τους πελάτες, καθώς και των αποθεμάτων.

Θεσσαλονίκη, 27 Μαρτίου 2008

Ο Πρόεδρος του Διοικητικού Συμβουλίου

Κωνσταντίνος Σ. Μπουτάρης



Μ Π Ο Υ Τ Α Ρ Η
Ο Μ Ι Λ Ο Σ

ΒΕΒΑΙΩΣΗ

Βεβαιώνεται ότι η ανωτέρω Έκθεση του Διοικητικού Συμβουλίου που αποτελείται από (5) σελίδες είναι αυτή που αναφέρεται στην Έκθεση Ελέγχου που χορήγησα με ημερομηνία 28/03/2008.

Ο Ορκωτός Ελεγκτής – Λογιστής

Ιωάννης Λ. Πέτρος

ΑΜ ΣΟΕΛ 11951

ΣΟΛ ΑΕΟΕ

ΟΡΚΩΤΟΙ ΕΛΕΓΚΤΕΣ ΛΟΓΙΣΤΕΣ

Φωκ.Νέγρη 3, Αθήνα



Μ Π Ο Υ Τ Α Ρ Η
Ο Μ Ι Λ Ο Σ

6.12 Επεξηγηματική Έκθεση προς την τακτική Γ.Σ. των μετόχων

**ΕΠΕΞΗΓΗΜΑΤΙΚΗ ΕΚΘΕΣΗ ΠΡΟΣ ΤΗΝ ΤΑΚΤΙΚΗ ΓΕΝΙΚΗ ΣΥΝΕΛΕΥΣΗ ΤΩΝ
ΜΕΤΟΧΩΝ
ΤΗΣ Ι.ΜΠΟΥΤΑΡΗΣ & ΥΙΟΣ ΑΝΩΝΥΜΗ ΕΤΑΙΡΙΑ ΣΥΜΜΕΤΟΧΩΝ ΚΑΙ
ΕΠΕΝΔΥΣΕΩΝ
με τον διακριτικό τίτλο Ι.ΜΠΟΥΤΑΡΗΣ & ΥΙΟΣ HOLDING Α.Ε.
ΚΑΤ' ΑΡΘΡΟ 11^α Ν. 3371/2005**

Η παρούσα επεξηγηματική έκθεση του Διοικητικού Συμβουλίου της την Τακτική Γενική Συνέλευση των μετόχων της περιέχει αναλυτικές πληροφορίες αναφορικά με τα ζητήματα της παραγράφου 1 του άρθρου 11^α του Ν.3371/2005.

Ι. Διάρθρωση μετοχικού κεφαλαίου της Εταιρίας

Το μετοχικό κεφάλαιο της Εταιρίας ανέρχεται σε 16.420.800 € και διαιρείται σε 27.368.000 μετοχές ονομαστικής αξίας 0,60 € η κάθε μία. Από της παραπάνω 27.368.000 μετοχές της Εταιρίας, 25.828.000 μετοχές είναι κοινές μετά ψήφου, και 1.540.000 μετοχές είναι προνομιούχες άνευ ψήφου μη μετατρέψιμες. Το προνόμιο των παραπάνω μετοχών συνίσταται:

α) στην απόληψη από τα κέρδη κάθε χρήσεως, πριν από της κοινές μετοχές, πρώτου μερίσματος που ανέρχεται σε ποσοστό έξι επί τοις εκατό (6%) πάνω στο καταβεβλημένο μετοχικό κεφάλαιο,

β) στην απόληψη, ισότιμα της της κοινές μετοχές, προσθέτου μερίσματος που τυχόν θα καταβληθεί με οποιαδήποτε μορφή,

γ) στην περίπτωση μη διανομής μερίσματος ή διανομής μερίσματος μικρότερου του 6% σε μία ή περισσότερες της, στην προνομιακή καταβολή του πιο πάνω πρώτου μερίσματος ή τη συμπλήρωση αυτού από τα κέρδη των επομένων χρήσεων,

δ) στην προνομιακή απόδοση του κεφαλαίου που καταβλήθηκε από της κατόχους των προνομιούχων μετοχών από το προϊόν της εκκαθάρισεως της εταιρικής περιουσίας στην περίπτωση λύσεως της Εταιρείας. Της στην ισότιμη με της κατόχους κοινών μετοχών περαιτέρω συμμετοχή, αναλογικά στο προϊόν της εκκαθάρισεως, εάν αυτό είναι ανώτερο του συνολικά καταβεβλημένου μετοχικού κεφαλαίου.



Μ Π Ο Υ Τ Α Ρ Η Ο Μ Ι Λ Ο Σ

Οι μετοχές της Εταιρίας στο σύνολό της είναι εισηγμένες της διαπραγμάτευση στην Αγορά Αξιών του Χρηματιστηρίου Αθηνών, εκτός από εξακόσιες σαράντα οκτώ χιλιάδες τριακόσιες εξήντα (648.360) κοινές μετοχές, οι οποίες βρίσκονται στα χέρια της της Εταιρίας.

Τα δικαιώματα των μετόχων της Εταιρίας που πηγάζουν από τη μετοχή της, είναι ανάλογα με το ποσοστό του κεφαλαίου, στο οποίο αντιστοιχεί η καταβλημένη αξία της μετοχής. Κάθε μετοχή παρέχει όλα τα δικαιώματα που προβλέπει ο νόμος και το καταστατικό της, και ειδικότερα:

- το δικαίωμα επί του μερίσματος από τα ετήσια ή τα κατά την εκκαθάριση κέρδη της εταιρίας.

Σύμφωνα με το άρθρο 32 του καταστατικού της εταιρίας, και με την επιφύλαξη των διατάξεων του άρθρου 44^α του Κ.Ν. 2190/1920, της ισχύει, η διάθεση των καθαρών κερδών γίνεται ως εξής:

ποσοστό 35% των καθαρών κερδών, μετ' αφαίρεση μόνον ποσοστού πέντε έως είκοσι επί τοις εκατό (5-20%) κατά την κρίση και πρόταση του Διοικητικού Συμβουλίου, για το σχηματισμό τακτικού αποθεματικού, μέχρι να συμπληρωθεί ποσό ίσο της το ένα τρίτο (1/3) του μετοχικού κεφαλαίου, μετά την οποία συμπλήρωση, η κράτηση αυτή παύει να είναι υποχρεωτική και ξαναγίνεται υποχρεωτική αν το τακτικό αποθεματικό μειωθεί σε ποσό κατώτερο του της τρίτου του κεφαλαίου, ή 6% πάνω στο καταβεβλημένο μετοχικό κεφάλαιο σύμφωνα με το άρθρο 45 του Κ.Ν. 2190/1920, διανέμεται από τα κέρδη κάθε χρήσης της μετόχους ως πρώτο μέρισμα, ενώ η χορήγηση πρόσθετου μερίσματος αποφασίζεται από τη Γενική Συνέλευση. Μέρισμα δικαιούται κάθε μέτοχος, κατά την ημερομηνία προσδιορισμού δικαιούχων μερίσματος. Το ποσό που εγκρίνεται για διανομή, καταβάλλεται της μετόχους μέσα σε δύο μήνες από την απόφαση της Γενικής Συνέλευσης. Οι μέτοχοι που δεν ζήτησαν εγκαίρως την πληρωμή του μερίσματος που της ανήκει, δεν μπορούν να έχουν καμία απαίτηση για τόκους. Ο τρόπος και ο τόπος καταβολής ανακοινώνεται μέσω του τύπου. Το δικαίωμα είσπραξης του μερίσματος παραγράφεται, και το αντίστοιχο ποσό περιέχεται στο Δημόσιο, μετά την παρέλευση 5 ετών από το τέλος του έτους, κατά το οποίο ενέκρινε τη διανομή του η Γενική Συνέλευση.



Μ Π Ο Υ Τ Α Ρ Η **Ο Μ Ι Λ Ο Σ**

- το δικαίωμα ανάληψης της εισφοράς κατά την εκκαθάριση ή αντίστοιχα, της απόσβεσης κεφαλαίου που αντιστοιχεί στη μετοχή, εφόσον αυτό αποφασισθεί από τη Γενική Συνέλευση,
- το δικαίωμα προτίμησης, σε κάθε αύξηση του μετοχικού κεφαλαίου της Εταιρίας, με μετρητά και την ανάληψη νέων μετοχών,
- το δικαίωμα λήψης αντιγράφου των οικονομικών καταστάσεων και των εκθέσεων των ορκωτών ελεγκτών και του Διοικητικού Συμβουλίου της Εταιρίας.
- το δικαίωμα συμμετοχής στη Γενική Συνέλευση, το οποίο εξειδικεύεται στα εξής επιμέρους δικαιώματα: νομιμοποίησης, παρουσίας, συμμετοχής της συζητήσεις, υποβολής προτάσεων σε θέματα της ημερήσιας διάταξης, καταχώρησης των απόψεων στα πρακτικά και ψήφου.
- Η Γενική Συνέλευση των μετόχων της Εταιρίας διατηρεί όλα τα δικαιώματά της κατά τη διάρκεια της εκκαθάρισης. Η ευθύνη των μετόχων της Εταιρίας περιορίζεται στην ονομαστική αξία των μετοχών που κατέχουν.

II. Περιορισμοί στη μεταβίβαση των μετοχών της Εταιρίας

Η μεταβίβαση των μετοχών της Εταιρίας γίνεται της ορίζει ο Νόμος και δεν υφίστανται εκ του καταστατικού της περιορισμοί στη μεταβίβασή της, δεδομένου μάλιστα ότι πρόκειται για άυλες μετοχές εισηγμένες στο Χρηματιστήριο Αθηνών.

III. Σημαντικές άμεσες ή έμμεσες συμμετοχές κατά την έννοια του Π.Δ. 51/1992

Υπάρχουν μεμονωμένοι μέτοχοι (φυσικά πρόσωπα) που κατέχουν άμεσα, ποσοστό μεγαλύτερο από 5% του συνολικού αριθμού των μετοχών της Εταιρίας.

Σύμφωνα με τα στοιχεία της μέτοχοι με ποσοστό μεγαλύτερο από 5% κατά την ημερομηνία αυτή είναι οι κατωτέρω :



**ΜΠΟΥΤΑΡΗ
ΟΜΙΛΟΣ**

Όνοματεπώνυμο	Κοινές μετοχές με ψήφο		Προν/χες μετοχές χωρίς ψήφο	
	Αριθμός Μετοχών	Ποσοστό %	Αριθμός Μετοχών	Ποσοστό %
Κωνσταντίνος Στ. Μπουτάρης	5.967.770	23,11%	72.794	4,73%
Μαρίνα Κ. Μπουτάρη	2.033.644	7,87%	1.810	0,12%
Χριστίνα Κ. Μπουτάρη	2.242.740	8,68%	19.220	1,25%

IV. Μετοχές παρέχουσες ειδικά δικαιώματα ελέγχου

Δεν υφίστανται μετοχές της Εταιρίας που παρέχουν της κατόχους της ειδικά δικαιώματα έλεγχου.

V. Περιορισμοί στο δικαίωμα ψήφου

Δεν προβλέπονται στο καταστατικό της Εταιρίας περιορισμοί του δικαιώματος ψήφου που απορρέουν από της μετοχές της, εκτός από της προνομιούχες μετοχές που είναι άνευ ψήφου, καθώς και των μετοχών που ανήκουν στην ίδια, οι οποίες υπολογίζονται για το σχηματισμό απαρτίας αλλά δεν έχουν δικαίωμα ψήφου στη Γενική Συνέλευση.

VI. Συμφωνίες μετόχων της Εταιρίας

Δεν είναι γνωστή στην Εταιρία η ύπαρξη συμφωνιών μεταξύ των μετόχων της, οι οποίες συνεπάγονται περιορισμούς στη μεταβίβαση των μετοχών της, ή στην άσκηση των δικαιωμάτων ψήφου, που απορρέουν από της μετοχές της.

VII. Κανόνες διορισμού και αντικατάστασης μελών Δ.Σ. και τροποποίησης καταστατικού

Οι κανόνες που προβλέπει το καταστατικό της Εταιρίας, για το διορισμό και την αντικατάσταση των μελών του Διοικητικού Συμβουλίου της, και την τροποποίηση των διατάξεών του, δεν διαφοροποιούνται από τα προβλεπόμενα στον Κ.Ν. 2190/1920.



VIII. Αρμοδιότητα του Δ.Σ. για την έκδοση νέων ή για την αγορά ιδίων μετοχών

Σύμφωνα με της διατάξεις του άρθρου 6 στοιχ. Α) του καταστατικού της εταιρίας, το Διοικητικό Συμβούλιο κατά τη διάρκεια της πρώτης πενταετίας από τη σύσταση της εταιρίας, έχει το δικαίωμα, με απόφασή του που λαμβάνεται με πλειοψηφία των δύο τρίτων (2/3) του συνόλου των μελών του, να αυξάνει ολικά ή μερικά το μετοχικό κεφάλαιο με την έκδοση νέων μετοχών. Το ποσό της αύξησης δεν μπορεί να υπερβεί το ποσό του μετοχικού κεφαλαίου που έχει ήδη καταβληθεί. Η πιο πάνω εξουσία του Διοικητικού Συμβουλίου μπορεί να ανανεώνεται από τη Γενική Συνέλευση για χρονικό διάστημα που δεν υπερβαίνει τα πέντε έτη για κάθε ανανέωση. Οι ανωτέρω διατάξεις δεν εφαρμόζονται, εφόσον τα αποθεματικά υπερβαίνουν το ένα δέκατο (1/10) του καταβεβλημένου εταιρικού κεφαλαίου.

Απαγορεύεται στην Εταιρία η απόκτηση δικών της μετοχών, είτε από αυτήν την ίδια, είτε από πρόσωπο που ενεργεί στο όνομά του, αλλά για λογαριασμό της, με εξαίρεση της περιπτώσεις του άρθρου 16 παρ. 2 του Κωδικοποιημένου Νόμου 2190/1920, της ισχύει, και με της προϋποθέσεις που ορίζονται στην παράγραφο 3 του ίδιου άρθρου.

IX. Σημαντικές συμφωνίες που τίθενται σε ισχύ, τροποποιούνται ή λήγουν σε περίπτωση αλλαγής ελέγχου κατόπιν δημόσιας πρότασης

Δεν υφίστανται συμφωνίες, οι οποίες τίθενται σε ισχύ, τροποποιούνται ή λήγουν σε περίπτωση αλλαγής στον έλεγχο της Εταιρίας, κατόπιν δημόσιας πρότασης.

X. Συμφωνίες με μέλη του Διοικητικού Συμβουλίου ή το προσωπικό της Εταιρίας

Δεν υπάρχουν συμφωνίες της Εταιρίας με μέλη του Διοικητικού Συμβουλίου της ή με το προσωπικό της, οι οποίες να προβλέπουν την καταβολή αποζημίωσης, ειδικά σε περίπτωση παραίτησης ή απόλυσης χωρίς βάσιμο λόγο, ή τερματισμού της θητείας, ή της απασχόλησής της εξαιτίας δημόσιας πρότασης.



Μ Π Ο Υ Τ Α Ρ Η
Ο Μ Ι Λ Ο Σ

Θεσσαλονίκη, 27 Μαρτίου 2008

Ο Πρόεδρος του Διοικητικού Συμβουλίου

Κωνσταντίνος Σ. Μπουτάρης

ΒΕΒΑΙΩΣΗ

Βεβαιώνεται ότι η ανωτέρω Έκθεση του Διοικητικού Συμβουλίου που αποτελείται από (6) σελίδες είναι αυτή που αναφέρεται στην Έκθεση Ελέγχου που χορήγησα με ημερομηνία 28/03/2008.

Αθήνα, 28 Μαρτίου 2008
Ο Ορκωτός Ελεγκτής – Λογιστής

Ιωάννης Λ. Πέτρος
ΑΜ ΣΟΕΛ 11951
ΣΟΛ ΑΕΟΕ
ΟΡΚΩΤΟΙ ΕΛΕΓΚΤΕΣ ΛΟΓΙΣΤΕΣ
Φωκ.Νέγρη 3, Αθήνα



Μ Π Ο Υ Τ Α Ρ Η Ο Μ Ι Λ Ο Σ

7. ΣΥΝΔΕΔΕΜΕΝΕΣ ΕΤΑΙΡΙΕΣ

7.1 Ι. ΜΠΟΥΤΑΡΗΣ & ΥΙΟΣ ΟΙΝΟΠΟΙΗΤΙΚΗ Α.Ε.

7.1.1. Γενικές Πληροφορίες

Η εταιρία ιδρύθηκε το 1989 με την ΕΜ 6897/30.5.1989 απόφαση του Νομάρχη Θεσσαλονίκης με την οποία δόθηκε άδεια σύστασης με την επωνυμία «ΓΙΟΥΝΑΙΤΕΝ ΝΤΙΣΤΙΛΛΕΡΣ – ΜΠΟΥΤΑΡΗ, Εμπορία, Εισαγωγές, Αντιπροσωπείες Ποτών Α.Ε.» και το διακριτικό τίτλο «UNITED DISTILLERS BOUTARI» (ΦΕΚ 1757/5.6.1989). Η αρχική συμμετοχή της «Ι. ΜΠΟΥΤΑΡΗΣ & ΥΙΟΣ HOLDING Α.Ε.» (τότε «Ι. ΜΠΟΥΤΑΡΗΣ & ΥΙΟΣ Α.Α.Ο.Β.Ε.Ε.») ήταν 40%, ενώ το υπόλοιπο 60% ανήκε στην αγγλική εταιρία «UNITED DISTILLERS Plc.»

Στη συνέχεια με την ΕΜ 8262/8.9.1992 απόφαση του Νομάρχη Θεσσαλονίκης μετά από την απόφαση της Έκτακτης Γενικής Συνέλευσης των μετόχων της 31.7.1992 εγκρίθηκε η αλλαγή της επωνυμίας της εταιρίας σε «ΕΒΕΤ- ΑΝΩΝΥΜΗ ΕΤΑΙΡΙΑ ΕΜΠΟΡΙΑΣ ΠΟΤΩΝ ΚΑΙ ΤΡΟΦΙΜΩΝ, ΒΙΟΜΗΧΑΝΙΑΣ, ΕΠΕΝΔΥΣΕΩΝ ΚΑΙ ΤΟΥΡΙΣΜΟΥ» (ΦΕΚ 4405/22.9.1992). Ο διακριτικός τίτλος της εταιρίας άλλαξε σε ΕΒΕΤ Α.Ε.

Στη συνέχεια με την ΕΜ 1932/24.3.1993 απόφαση του Νομάρχη Θεσσαλονίκης μετά από την απόφαση της Έκτακτης Γενικής Συνέλευσης των μετόχων της 17.12.1992 εγκρίθηκε η αλλαγή της επωνυμίας της εταιρίας σε «ΑΦΟΙ ΜΠΟΥΤΑΡΗ ΟΙΝΟΠΟΙΗΤΙΚΗ ΑΝΩΝΥΜΗ ΕΤΑΙΡΙΑ» (ΦΕΚ 1084/5.4.1993). Ο διακριτικός τίτλος άλλαξε σε "ΜΠΟΥΤΑΡΗ".

Στη συνέχεια με την ΕΜ 1/11729/1993 απόφαση του Νομάρχη Θεσσαλονίκης μετά από την απόφαση της Έκτακτης Γενικής Συνέλευσης των μετόχων της 15.12.1993 εγκρίθηκε η αλλαγή της επωνυμίας της εταιρίας σε «Ι. ΜΠΟΥΤΑΡΗΣ & ΥΙΟΣ ΟΙΝΟΠΟΙΗΤΙΚΗ ΑΝΩΝΥΜΗ ΕΤΑΙΡΙΑ» (ΦΕΚ 150/12.1.1994). Ο διακριτικός τίτλος παρέμεινε σε "ΜΠΟΥΤΑΡΗ".

Στη συνέχεια με την ΕΜ 1/5265/28.6.1994 απόφαση του Νομάρχη Θεσσαλονίκης μετά από την απόφαση της Έκτακτης Γενικής Συνέλευσης των μετόχων της 25.5.1994 εγκρίθηκε η αλλαγή της επωνυμίας της εταιρίας σε «ΙΩΑΝΝΗΣ ΜΠΟΥΤΑΡΗΣ & ΥΙΟΣ ΟΙΝΟΠΟΙΗΤΙΚΗ ΑΝΩΝΥΜΗ ΕΤΑΙΡΙΑ» (ΦΕΚ 3985/7.7.1994), και ο διακριτικός τίτλος «ΜΠΟΥΤΑΡΗ». Η ίδια ΓΣ ενέκρινε την αύξηση του μετοχικού κεφαλαίου της εταιρίας με εισφορά του οινοποιοτικού κλάδου της εταιρίας «Ι. ΜΠΟΥΤΑΡΗΣ & ΥΙΟΣ HOLDING Α.Ε.».

Έδρα της εταιρίας αρχικά ήταν ο Δήμος Θεσσαλονίκης. Η Έκτακτη Γενική Συνέλευση των μετόχων της 12.4.1995 αποφάσισε την μεταφορά της έδρας της εταιρίας στο Δήμο Ελευθερίου – Κορδελιού Θεσσαλονίκης.

Ο σκοπός της εταιρίας, με βάση την Γενική Συνέλευση των μετόχων της 29/6/95, που ισχύει έως σήμερα είναι :



ΜΠΟΥΤΑΡΗ ΟΜΙΛΟΣ

- α) Η με οποιοδήποτε τρόπο καλλιέργεια αμπελώνων για την παραγωγή σταφυλιών και η πώληση του προϊόντος αυτού αυτούσιου ή μεταποιημένου.
- β) Η παραγωγή κάθε είδους οίνων (οινοποίηση) από ίδια ή ξένα σταφύλια και η εμπορία της.
- γ) Η παραγωγή και η εμπορία κάθε είδους οινοπνευματωδών ποτών, αναψυκτικών και εμφιαλωμένων υδάτων.
- δ) Η αντιπροσώπευση στην Ελλάδα οίκων του εξωτερικού που ασχολούνται με τα πιο πάνω ή συναφή είδη και προϊόντα.
- ε) Η συνεργασία με ελληνικές ή αλλοδαπές επιχειρήσεις, όμοιες ή παρεμφερείς, η με οποιοδήποτε τρόπο συμμετοχής σε της επιχειρήσεις, συμπεριλαμβανομένης και της ίδρυσης με αυτές άλλων επιχειρηματικών μονάδων, που επιδιώκουν της της ή παρεμφερείς σκοπούς.
- στ) Η παροχή εγγυήσεων υπέρ τρίτων, ίδια υπέρ νομικών προσώπων που συνδέονται με την εταιρία ή συνεργάζονται με αυτή, οι οποίες παρέχονται με απόφαση του Διοικητικού Συμβουλίου, με την επιφύλαξη του άρθρου 23^α του ΚΝ 2190/1920 της ισχύει.
- ζ) Η παροχή οινολογικών και αμπελοοινικών υπηρεσιών σε τρίτους, φυσικά ή νομικά πρόσωπα της ημεδαπής ή της αλλοδαπής και ενδεικτικά σε θέματα οινολογικής εκπαίδευσης, αμπελοοινικής έρευνας, οινολογικών μελετών, χημικών αναλύσεων κλπ
- η) Κάθε συναφής της τα άνω εργασία ή επιχείρηση.

Η διάρκεια της εταιρίας έχει ορισθεί σε 50 χρόνια αρχόμενη από τη δημοσίευση στην Εφημερίδα της Κυβερνήσεως.

Η εταιρία είναι εγγεγραμμένη στο Μητρώο Α.Ε. με αριθμό 19584/62/Β/89/137.

Η εταιρία έχει ελέγχθη φορολογικά μέχρι και τη χρήση του 2004.

7.1.2 Η αγορά του κρασιού και η θέση της εταιρίας στον Κλάδο

Η εταιρία είναι μία από της παλαιότερες και ιστορικές οινοποιητικές βιομηχανίες στην Ελλάδα. Το 2004 η εταιρία γιόρτασε τα 125 έτη ζωής της. Η οινοποιητική δραστηριότητα του ομίλου παραμένει ως μια από της σημαντικότερες, από άποψη μεγέθους, παραγωγικής ικανότητας και δυναμικής στον κλάδο.

Η μέχρι σήμερα οινοποιητική δραστηριότητα του ομίλου έχει επιτύχει:

Τη δημιουργία ή/και αξιοποίηση σύγχρονων οινοποιείων κατανεμημένα της πιο αξιόλογες αμπελοοινικές ζώνες της χώρας της (ΝΑΟΥΣΑ, ΓΟΥΜΕΝΙΣΣΑ, ΠΕΛΟΠΟΝΗΣΣΟΣ, ΣΑΝΤΟΡΙΝΗ, και ΚΡΗΤΗ, της της στο εξωτερικό και πιο συγκεκριμένα στην Νότια Γαλλία στην ευρύτερη περιοχή του Languedoc. Η ύπαρξη των οινοποιείων αυτών εξασφαλίζει

- τέλειο έλεγχο στην ποιότητα της πρώτης ύλης (σταφύλι),
- παραγωγή εξαιρετικών προϊόντων
- πρόσφορο πεδίο δοκιμών έρευνας και ανάπτυξης νέων προϊόντων και τέλος
- προβολή του ονόματος ΜΠΟΥΤΑΡΗ και του ελληνικού κρασιού στην περιοχή και της επισκέπτες της, έλληνες και ξένους.



Μ Π Ο Υ Τ Α Ρ Η **Ο Μ Ι Λ Ο Σ**

Την επίβλεψη και αξιοποίηση τρυγητών και αγοράς κρασιού από της περισσότερες και της αξιόλογες περιοχές της χώρας (Κρήτη, Σαντορίνη, Πελοπόννησο, Αττική, Μακεδονία, Σάμο).

Τη δημιουργία και παραγωγή άριστης ποιότητας κρασιών και τη συνεχή αναβάθμισή της με νέα προϊόντα, καλύπτοντας έτσι τη μεγαλύτερη γκάμα στο χώρο της ελληνικής οινοποιίας.

Τελος αξίζει να σημειωθεί ότι ο οινοποιητικός κλάδος του ομίλου ήταν ο πρώτος που κατέκτησε το 1993 το Πιστοποιητικό Διασφάλισης Ποιότητας ISO 9002 και εγγυάται την άριστη ποιότητα και της σταθερές και ελεγχόμενες διαδικασίες παραγωγής κρασιών.

Στην Ελλάδα η κατά κεφαλήν κατανάλωση φαίνεται να έχει σταθεροποιηθεί στα 27 lt τα τελευταία 5 χρόνια. Παρόλα αυτά οι προβλέψεις για την επόμενη πενταετία δείχνουν ότι η κατανάλωση αυτή θα αρχίσει να πέφτει. Το χύμα εξακολουθεί να εκτιμάται περίπου στο 60% της κατανάλωσης έναντι 40% του εμφιαλωμένου. Μέσα στην αγορά του χύμα συμπεριλαμβάνεται κατά κάποιον τρόπο και ο ασκός ή BIB (Bag in Box). Η αγορά του BIB είναι μια αγορά που έχει κερδίσει σημαντικό μερίδιο τα τελευταία χρόνια τόσο από το χύμα όσο και από το εμφιαλωμένο (κυρίως της συσκευασίες 1,5 και 2 λίτρων). Αξίζει να σημειωθεί ότι ο Όμιλος δραστηριοποιείται στην εν λόγω αγορά με το σήμα Καμπάς.

Η πληθώρα και η συνεχής αύξηση των brands που κυκλοφορούν στην αγορά, είναι πλέον χαρακτηριστικό γνώρισμα της ελληνικής οινικής πραγματικότητας. Υπάρχουν, της, αυξητικές τάσεις κατανάλωσης εντός σπιτιού, ενώ το κρασί έχει περάσει σε νεαρότερες ηλικίες, αλλά και σε χώρους όπου παραδοσιακά κυριαρχούσαν τα ποτά υψηλού αλκοολικού βαθμού.

Της, τα εισαγόμενα κρασιά, παρόλο που εξακολουθούν να έχουν μικρό μερίδιο στην κατανάλωση, δείχνουν ανοδικές τάσεις.

Αντίστοιχα, σύμφωνα με τη IRI που καταγράφει την αγορά του λιανεμπορίου, ο Όμιλος Μπουτάρη είχε για ακόμη μια χρονιά το μεγαλύτερο μερίδιο σε αξία, στο σύνολο της αγοράς του εμφιαλωμένου κρασιού και το #1 brand σε όγκο & αξία, ήταν και το 2006 το Μοσχοφίλερο Μπουτάρη.

Αξίζει της να σημειωθεί, δε, ότι στο Top 5 σε όγκο των εμφιαλωμένων Λευκών και Κόκκινων Κρασιών 2 από τα 5 brands στην κάθε κατηγορία ανήκουν στον Όμιλο.

Η εταιρία δραστηριοποιείται ενεργά της εξαγωγές και είναι της από της σημαντικότερους εξαγωγείς κρασιών υψηλής ποιότητας και αξίας. Τα προϊόντα της διανέμονται σε 36 χώρες σε όλο τον κόσμο, οι σημαντικότερες από αυτές είναι η Γερμανία, οι ΗΠΑ, η Ολλανδία, το Βέλγιο και η Δανία. Οι εξαγωγές το 2006 αποτέλεσαν το 36% του όγκου και το 30% περίπου της αξίας στο σύνολο της παραγωγικής της δραστηριότητας.

7.1.3 Δραστηριότητα της Εταιρίας

Η εταιρία σήμερα δραστηριοποιείται στην παραγωγή, εμπορία (στην Ελλάδα και στο εξωτερικό) και διακίνηση κρασιών με της επωνυμίες ΜΠΟΥΤΑΡΗ, ΚΑΜΠΑ, την εμπορία των κρασιών με επωνυμία Domaine de Mayrac, όπως της και κάποιες μικρές



ΜΠΟΥΤΑΡΗ ΟΜΙΛΟΣ

ποσότητες εισαγόμενων κρασιών με της επωνυμίες Rutherford Hill και Montes. Τέλος εμπορεύεται και διακινεί το εμφιαλωμένου νερού Κύμη.

7.1.4 Μετοχική Σύμβαση

Η σημερινή μετοχική σύμβαση της εταιρίας έχει σήμερα ως εξής :

Μέτοχοι	Αριθμός Μετοχών (ονομαστικές)	% Συμμετοχής
Ι. ΜΠΟΥΤΑΡΗΣ & ΥΙΟΣ HOLDING Α.Ε.	251662	100%
ΜΙΔΑΣ Α.Ε.	1	0%
Σύνολο	251.663	100%

Το Δ.Σ. της εταιρίας το οποίο εξελέγη από την 29/06/07 Γενική Συνέλευση των μετόχων της εταιρίας και συγκροτήθηκε σε σώμα δυνάμει του από 29/06/07 πρακτικού Δ.Σ. της εταιρίας εμφανίζεται παρακάτω:

Διοικητικό Συμβούλιο	
Όνομα	Θέση
Κωνσταντίνος Σ. Μπουτάρης	Πρόεδρος & Δ/νων Σύμβουλος
Κωνσταντόπουλος Ηλίας	Αντιπρόεδρος
Βογιατζής Ιωάννης	Αντιπρόεδρος
Νίκη Ψαραύτη-Μπουτάρη	Μέλος
Παναγιώτης Φωτήλας	Μέλος
Μαρίνα Μπουτάρη	Μέλος
Χριστίνα Μπουτάρη	Μέλος



**ΜΠΟΥΤΑΡΗ
ΟΜΙΛΟΣ**

7.1.5 Οικονομικά Στοιχεία

ΙΣΟΛΟΓΙΣΜΟΣ

(Ποσά εκφρασμένα σε χιλιάδες €)

	Σημ.	<u>31/12/2007</u>	<u>31/12/2006</u>
<u>ΕΝΕΡΓΗΤΙΚΟ</u>			
Μη κυκλοφορούντα περιουσιακά στοιχεία			
Ενσώματα πάγια	10	14.620	11.937
Βιολογικά περιουσιακά στοιχεία		273	60
Άυλα περιουσιακά στοιχεία	11	56	42
Αναβαλλόμενες φορολογικές απαιτήσεις	22	371	400
Λοιπές μακροπρόθεσμες απαιτήσεις		<u>12</u>	<u>10</u>
		<u>15.332</u>	<u>12.449</u>
Κυκλοφορούντα περιουσιακά στοιχεία			
Αποθέματα	13	19.803	18.804
Απαιτήσεις από πελάτες	14	17.679	16.814
Λοιπές Απαιτήσεις	14	6.521	7.150
Ταμιακά διαθέσιμα και ισοδύναμα	12	982	1.624
		<u>44.985</u>	<u>44.392</u>
ΣΥΝΟΛΟ ΕΝΕΡΓΗΤΙΚΟΥ		<u>60.317</u>	<u>56.841</u>
<u>ΠΑΘΗΤΙΚΟ</u>			
Μετοχικό κεφάλαιο	18	7.550	7.550
Διαφορά υπέρ το άρτιο		3.999	3.999
Λοιπά αποθεματικά	19	6.628	6.628
Αποτελέσματα εις νέο		<u>(2.382)</u>	<u>(2.906)</u>
Σύνολο ιδίων κεφαλαίων		<u>15.795</u>	<u>15.271</u>
<u>ΥΠΟΧΡΕΩΣΕΙΣ</u>			
Μακροπρόθεσμες υποχρεώσεις			
Δάνεια	15	8.117	7.686
Προβλέψεις για παροχές της εργαζόμενου	17	<u>1.053</u>	<u>1.079</u>
Σύνολο μακροπρόθεσμων υποχρεώσεων		<u>9.170</u>	<u>8.765</u>
Βραχυπρόθεσμες υποχρεώσεις			
Υποχρεώσεις της προμηθευτές	16	15.947	14.427
Δάνεια	15	16.507	15.863
Φόροι	16	1.312	800
Λοιπές υποχρεώσεις	16	1.586	1.715
Σύνολο βραχυπρόθεσμων υποχρεώσεων		<u>35.352</u>	<u>32.805</u>
Σύνολο υποχρεώσεων		<u>44.522</u>	<u>41.570</u>
ΣΥΝΟΛΟ ΠΑΘΗΤΙΚΟΥ		<u>60.317</u>	<u>56.841</u>



**ΜΠΟΥΤΑΡΗ
ΟΜΙΛΟΣ**

ΚΑΤΑΣΤΑΣΗ ΑΠΟΤΕΛΕΣΜΑΤΩΝ ΧΡΗΣΕΩΣ

(Ποσά εκφρασμένα σε χιλιάδες €)

	<u>Σημ.</u>	<u>31/12/2007</u>	<u>31/12/2006</u>
Κύκλος εργασιών (πωλήσεις)		32.626	29.674
Κόστος πωληθέντων		<u>(17.475)</u>	<u>(17.201)</u>
Μικτό κέρδος εκμεταλλεύσεως		15.149	12.473
Άλλα έσοδα εκμεταλλεύσεως	5	310	721
Άλλα έξοδα εκμεταλλεύσεως		(311)	(510)
Έξοδα λειτουργίας διαθέσεως		<u>(10.954)</u>	<u>(10.473)</u>
Έξοδα διοικητικής λειτουργίας		<u>(2.100)</u>	<u>(2.645)</u>
Κέρδη/(ζημίες) εκμετ/σεως προ του κόστους χρηματοδότησης		2.093	(434)
Χρηματοοικονομικό κόστος (καθαρό)	8	<u>(1.539)</u>	<u>(1.393)</u>
Καθαρά Κέρδη/(ζημίες) προ φόρων		554	(1.826)
Φόρος εισοδήματος	9	<u>(30)</u>	<u>(803)</u>
Καθαρά Κέρδη/(ζημίες) μετά από φόρους		<u>524</u>	<u>(2.629)</u>
Κέρδη/(ζημίες) μετά από φόρους ανά μετοχή-βασικά (σε €)		<u>2,08</u>	<u>10,45</u>
Προτεινόμενο μέρισμα ανά μετοχή-(σε €)		<u>0,00</u>	<u>0,00</u>



Μ Π Ο Υ Τ Α Ρ Η
Ο Μ Ι Λ Ο Σ

ΚΑΤΑΣΤΑΣΗ ΜΕΤΑΒΟΛΩΝ ΚΑΘΑΡΗΣ ΘΕΣΗΣ

(Ποσά εκφρασμένα σε χιλιάδες €)

	Μετοχικό Κεφάλαιο	Διαφορά από έκδοση μετοχών υπέρ το άρτιο	Λοιπά αποθεματικά	Αποτελέσματα εις νέον	Σύνολο Ιδίων Κεφαλαίων
Υπόλοιπο την 01.01.2006	7.550	3.999	6.594	(243)	17.900
Λοιπές μεταβολές καθαρής θέσης	0	0	34	(34)	0
Αποτέλεσμα (ζημία) χρήσεως	0	0	0	(2.629)	(2.629)
Υπόλοιπο την 31.12.2006	7.550	3.999	6.628	(2.906)	15.271
Λοιπές μεταβολές καθαρής θέσης	0	0	0	0	0
Αποτέλεσμα (κέρδος) χρήσεως	0	0	0	524	524
Υπόλοιπο την 31.12.2007	7.550	3.999	6.628	(2.382)	15.795



Μ Π Ο Υ Τ Α Ρ Η
Ο Μ Ι Λ Ο Σ

ΚΑΤΑΣΤΑΣΗ ΤΑΜΕΙΑΚΩΝ ΡΟΩΝ

(Ποσά εκφρασμένα σε χιλιάδες €)

(ΕΜΜΕΣΗ ΜΕΘΟΔΟΣ)

	31/12/2007	31/12/2006
Λειτουργικές δραστηριότητες		
Κέρδη / (Ζημίες) προ φόρων	554	(1.826)
Πλέον / μείον προσαρμογές για:		
Αποσβέσεις	1.173	1.074
Πρόβλεψεις	(25)	55
Αποτελέσματα (έσοδα, έξοδα, κέρδη και ζημίες) επενδυτικής δραστηριότητας	(4)	(10)
Χρηματοοικονομικά αποτελέσματα	1.539	1.392
Πλέον / μείον προσαρμογές για μεταβολές λογαριασμών κεφαλαίου κίνησης ή που σχετίζονται με της λειτουργικές δραστηριότητες:		
Μείωση / (αύξηση) αποθεμάτων	(999)	(1.759)
Μείωση / (αύξηση) απαιτήσεων	(238)	2.110
(Μείωση)/Αύξηση υποχρεώσεων (πλην τραπεζών)	(654)	2.266
Μείον:		
Χρεωστικοί τόκοι και συναφή έξοδα καταβεβλημένα	(1.030)	(1.259)
Καταβεβλημένοι φόροι	(325)	(847)
Σύνολο εισροών / (εκροών) από λειτουργικές δραστηριότητες (α)	(9)	1.196
Επενδυτικές δραστηριότητες		
Αγορά ενσώματων και άυλων παγίων στοιχείων	(1.204)	(1.266)
Εισπράξεις από πωλήσεις ενσώματων και άυλων παγίων στοιχείων	5	3
Σύνολο εισροών / (εκροών) από επενδυτικές δραστηριότητες (β)	(1.199)	(1.263)
Χρηματοδοτικές δραστηριότητες		
Εισπράξεις από εκδοθέντα / αναληφθέντα δάνεια	29.826	17.943
Εξοφλήσεις δανείων	(29.260)	(17.430)
Σύνολο εισροών / (εκροών) από χρηματοδοτικές δραστηριότητες (γ)	566	513
Καθαρή αύξηση / (μείωση) στα ταμειακά διαθέσιμα και ισοδύναμα περιόδου (α) + (β) + (γ)	(642)	446
Ταμειακά διαθέσιμα και ισοδύναμα έναρξης περιόδου	1.624	1.178
Ταμειακά διαθέσιμα και ισοδύναμα λήξης περιόδου	982	1.624



Μ Π Ο Υ Τ Α Ρ Η
Ο Μ Ι Λ Ο Σ

7.2. ΚΥΜΗ ΕΜΦΙΑΛΩΤΙΚΗ Α.Ε.

7.2.1 Γενικές Πληροφορίες

Η εταιρία ΚΥΜΗ ΕΜΦΙΑΛΩΤΙΚΗ ΑΕ είναι εγκατεστημένη στην θέση Χωνευτικό στη Κύμη Ευβοίας. Η εμφιάλωση νερού από την εταιρεία ξεκίνησε το 1953. Οι εγκαταστάσεις της είναι σύγχρονες και η διαδικασίες παραγωγής έχουν πιστοποιηθεί με ISO 9001.

Η εταιρία είναι εγγεγραμμένη στο Μητρώο Ανωνύμων Εταιριών με αριθμό 55167/12/Β/03/20.

Η εταιρία έχει ελεχθεί φορολογικά μέχρι τη χρήση του 2002.

7.2.2 Μετοχική Σύθεση

Η σημερινή μετοχική σύθεση της εταιρίας έχει σήμερα ως εξής :

Μέτοχοι	Αριθμός Μετοχών (κοινές ονομαστικές)	% Συμμετοχής
Ι. ΜΠΟΥΤΑΡΗΣ & ΥΙΟΣ HOLDING Α.Ε.	216.300	72,10 %
ΓΛΥΚΟΣ ΝΙΚΟΛΑΟΣ	83.700	27,90 %
Σύνολο	300.000	100,00%

7.2.3 Διοίκηση

Το Δ.Σ. της εταιρίας το οποίο εξελέγη από την 29/06/05 Γ.Σ. των μετόχων της εταιρίας και συγκροτήθηκε σε σώμα σε αντικατάσταση παραιτηθέντων μελών δυνάμει του από 30/11/06 πρακτικού Δ.Σ. της εταιρίας εμφανίζεται παρακάτω:

Διοικητικό Συμβούλιο	
Όνομα	Θέση
Κωνσταντίνος Σ. Μπουτάρης	Πρόεδρος
Κωνσταντίνος Ν. Γλυκός	Διευθύνων Σύμβουλος
Ηλίας Χ. Κωνσταντόπουλος	Μέλος
Εμμανουήλ Α. Παπαγάλος	Μέλος
Παναγιώτης Α. Δημητρίου	Μέλος



Μ Π Ο Υ Τ Α Ρ Η
Ο Μ Ι Λ Ο Σ

7.2.4. Οικονομικά Στοιχεία

ΚΥΜΗ ΕΜΦΙΑΛΩΤΙΚΗ Α.Ε.

ΣΤΟΙΧΕΙΑ ΙΣΟΛΟΓΙΣΜΟΥ

(Ποσά εκφρασμένα σε χιλιάδες €)

	Σημ.	<u>31/12/2007</u>	<u>31/12/2006</u>
<u>ΕΝΕΡΓΗΤΙΚΟ</u>			
<u>ΠΕΡΙΟΥΣΙΑΚΑ ΣΤΟΙΧΕΙΑ</u>			
Μη κυκλοφορούντα περιουσιακά στοιχεία			
Ενσώματα πάγια	10	575	675
Αναβαλλόμενες φορολογικές απαιτήσεις	20	40	39
		<u>615</u>	<u>714</u>
Κυκλοφορούντα περιουσιακά στοιχεία			
Αποθέματα	12	98	135
Απαιτήσεις από πελάτες	13	25	45
Διαθέσιμα της πώληση χρηματοοικονομικά περιουσιακά στοιχεία		6	6
Λοιπές Απαιτήσεις	13	344	336
Ταμειακά διαθέσιμα και ισοδύναμα	11	2	0
		<u>475</u>	<u>522</u>
ΣΥΝΟΛΟ ΕΝΕΡΓΗΤΙΚΟΥ		<u>1.091</u>	<u>1.236</u>
<u>ΠΑΘΗΤΙΚΟ</u>			
<u>ΙΔΙΑ ΚΕΦΑΛΑΙΑ</u>			
Μετοχικό κεφάλαιο	17	300	300
Αποτελέσματα εις νέο		(2.681)	(2.118)
Σύνολο ιδίων κεφαλαίων		<u>(2.381)</u>	<u>(1.817)</u>
<u>ΥΠΟΧΡΕΩΣΕΙΣ</u>			
Μακροπρόθεσμες υποχρεώσεις			
Προβλέψεις για παροχές της εργαζόμενους	16	13	9
Βραχυπρόθεσμες υποχρεώσεις			
Υποχρεώσεις της προμηθευτές	15	3.219	2.859
Δάνεια	14	96	87
Φόροι	15	7	13
Λοιπές υποχρεώσεις	15	137	85
Σύνολο βραχυπρόθεσμων υποχρεώσεων		<u>3.459</u>	<u>3.044</u>
Σύνολο υποχρεώσεων		<u>3.472</u>	<u>3.053</u>
ΣΥΝΟΛΟ ΠΑΘΗΤΙΚΟΥ		<u>1.091</u>	<u>1.236</u>



**ΜΠΟΥΤΑΡΗ
ΟΜΙΛΟΣ**

ΚΑΤΑΣΤΑΣΗ ΑΠΟΤΕΛΕΣΜΑΤΩΝ

(Ποσά εκφρασμένα σε χιλιάδες €)

	Σημ.	<u>31/12/2007</u>	<u>31/12/2006</u>
Κύκλος εργασιών (πωλήσεις)		554	534
Κόστος πωληθέντων		(811)	(740)
Μικτό κέρδος εκμεταλλεύσεως		(258)	(206)
Άλλα έσοδα εκμεταλλεύσεως	5	15	32
Άλλα έξοδα εκμεταλλεύσεως		(34)	(14)
Έξοδα λειτουργίας διαθέσεως		(111)	(114)
Έξοδα διοικητικής λειτουργίας		(165)	(158)
Ζημιές εκμετ/σεως προ του κόστους χρηματοδότησης		(553)	(460)
Χρηματοοικονομικό κόστος (καθαρό)	8	(12)	(23)
Καθαρές ζημιές προ φόρων		(565)	(483)
Φόρος εισοδήματος		1	1
Καθαρές ζημιές μετά από φόρους		(564)	(482)
Ζημιές μετά από φόρους ανά μετοχή –βασικά (σε €)		<u>1,88</u>	<u>1,60</u>
Προτεινόμενο μέρισμα ανά μετοχή – (σε €)		<u>0</u>	<u>0</u>



Μ Π Ο Υ Τ Α Ρ Η
Ο Μ Ι Λ Ο Σ

ΚΑΤΑΣΤΑΣΗ ΜΕΤΑΒΟΛΩΝ ΚΑΘΑΡΗΣ ΘΕΣΗΣ

(Ποσά εκφρασμένα σε χιλιάδες €)

	Μετοχικό Κεφάλαιο	Αποτελέσματα εις νέον	Σύνολο Ιδίων Κεφαλαίων
Υπόλοιπο την 31.12.2005	300	(1.635)	(1.335)
Αποτέλεσμα (ζημία) χρήσεως	0	(482)	(482)
Υπόλοιπο την 31.12.2006	300	(2.117)	(1.817)
Αποτέλεσμα (ζημία) χρήσεως	0	(564)	(564)
Υπόλοιπο την 31.12.2007	300	(2.681)	(2.381)



Μ Π Ο Υ Τ Α Ρ Η
Ο Μ Ι Λ Ο Σ

ΚΑΤΑΣΤΑΣΗ ΤΑΜΕΙΑΚΩΝ ΡΟΩΝ

(Ποσά εκφρασμένα σε χιλιάδες €)

(ΕΜΜΕΣΗ ΜΕΘΟΔΟΣ)

	<u>31/12/2007</u>	<u>31/12/2006</u>
Λειτουργικές δραστηριότητες		
Ζημίες προ φόρων	(565)	(483)
Πλέον / μείον προσαρμογές για:		
Αποσβέσεις	139	130
Προβλέψεις	3	0
Χρεωστικοί τόκοι και συναφή έξοδα	11	23
Πλέον / μείον προσαρμογές για μεταβολές λογαριασμών κεφαλαίου κίνησης ή που σχετίζονται με της λειτουργικές δραστηριότητες		
Μείωση / (αύξηση) αποθεμάτων	36	(25)
Μείωση / (αύξηση) απαιτήσεων	11	167
(Μείωση)/Αύξηση υποχρεώσεων (πλην τραπεζών)	407	284
Μείον:		
Χρεωστικοί τόκοι και συναφή έξοδα καταβεβλημένα	(2)	(23)
Καταβεβλημένοι φόροι	0	7
Σύνολο εισροών / (εκροών) από λειτουργικές δραστηριότητες (α)	<u>40</u>	<u>80</u>
Επενδυτικές δραστηριότητες		
Αγορά ενσώματων και άυλων παγίων στοιχείων	(42)	(35)
Εισπράξεις από πωλήσεις ενσώματων και άυλων παγίων στοιχείων	3	8
Σύνολο εισροών / (εκροών) από επενδυτικές δραστηριότητες (β)	<u>(39)</u>	<u>(27)</u>
Χρηματοδοτικές δραστηριότητες		
Εισπράξεις από εκδοθέντα / αναληφθέντα δάνεια	0	203
Εξοφλήσεις δανείων	0	(276)
Σύνολο εισροών / (εκροών) από χρηματοδοτικές δραστηριότητες (γ)	<u>0</u>	<u>(73)</u>
Καθαρή αύξηση / (μείωση) στα ταμειακά διαθέσιμα και ισοδύναμα περιόδου (α) + (β) + (γ)	<u>1</u>	<u>(20)</u>
Ταμειακά διαθέσιμα και ισοδύναμα έναρξης περιόδου	<u>0</u>	<u>20</u>
Ταμειακά διαθέσιμα και ισοδύναμα λήξης περιόδου	<u>1</u>	<u>0</u>



Μ Π Ο Υ Τ Α Ρ Η Ο Μ Ι Λ Ο Σ

7.3. ΤΡΟΦΟΔΟΜΙΚΗ Α.Ε. ΠΟΤΩΝ & ΤΡΟΦΙΜΩΝ (πρώην ΜΠΟΥΤΑΡΗ ΕΜΠΟΡΙΚΗ ΑΕ)

7.3.1 Γενικές Πληροφορίες

Η επωνυμία της εταιρίας, με απόφαση της Έκτακτης Γενικής Συνέλευσης των μετόχων της της 16/4/2002, άλλαξε σε «ΤΡΟΦΟΔΟΜΙΚΗ ΑΕ ΠΟΤΩΝ & ΤΡΟΦΙΜΩΝ» από «ΜΠΟΥΤΑΡΗ ΕΜΠΟΡΙΚΗ ΑΕ» (ημερομηνία αλλαγής 1/5/2002). Την προηγούμενη επωνυμία της «ΜΠΟΥΤΑΡΗ ΑΝΩΝΥΜΗ ΒΙΟΜΗΧΑΝΙΚΗ ΚΑΙ ΕΜΠΟΡΙΚΗ ΕΤΑΙΡΙΑ ΠΟΤΩΝ» και διακριτικό τίτλο «ΜΠΟΥΤΑΡΗ ΕΜΠΟΡΙΚΗ Α.Ε.» διατήρησε από τα τέλη του 1997 έως την 1/5/2002. Μέχρι τα τέλη του 1997 η επωνυμία της εταιρίας ήταν «ΑΝΔΡΕΑΣ ΚΑΜΠΑΣ ΟΙΝΟΠΟΙΙΑ ΖΥΘΟΠΟΙΙΑ ΑΝΩΝΥΜΗ ΕΤΑΙΡΙΑ» και ο διακριτικός τίτλος της «ΑΝΔΡΕΑΣ ΚΑΜΠΑΣ ΑΕ». Η εταιρία ιδρύθηκε το 1995. Από το 1998 η εταιρία σταμάτησε σταδιακά το παραγωγικό της αντικείμενο και εξελίχθηκε σε κεντρική εταιρία προώθησης, marketing και πωλήσεων όλων των προϊόντων και των εμπορευμάτων που διαθέτει ο όμιλος. Εντός του 1999 ανέλαβε και τη λειτουργία της διανομής των προϊόντων του ομίλου. Από της αρχές του 2001, οι εταιρίες Ι. Μπουτάρης & Υιός Οινοποιητική ΑΕ και Μύθος Ζυθοποιία ΑΕ ανέλαβαν και την εμπορική δραστηριότητα των προϊόντων της στην ελληνική αγορά, δραστηριότητα την οποία ασκούσε έως και την οικονομική χρήση 2000 η εταιρία.

Έδρα της εταιρίας σήμερα είναι το Πικέρι ενώ η πρώτη της έδρα ο Δήμος Παλλήνης.

Ο σκοπός της εταιρίας σύμφωνα με το καταστατικό είναι :

- α) Η παραγωγή οίνων, οινοπνευματωδών ποτών και μπυρών και η εμπορία της.
- β) Η εμπορία γενικά αναψυκτικών, εμφιαλωμένων νερών, τροφίμων και άλλων ειδών σχετικών με αυτά.
- γ) Η αντιπροσώπευση οίκων του εξωτερικού ή και του εσωτερικού για τα πιο πάνω ή συναφή με αυτά είδη και προϊόντα.
- δ) Η άσκηση τουριστικών επιχειρήσεων και γενικά η διενέργεια πάσης φύσεως τουριστικών εργασιών.
- ε) Η ανέγερση κτιρίων (ανοικοδόμηση), είτε σε ιδιόκτητα ακίνητα της εταιρίας, είτε σε ακίνητα τρίτων, και η πώλησή της με κέρδος.
- στ) Κάθε συναφή της τα πιο πάνω εργασία ή επιχείρηση.

Για την πραγματοποίηση του παραπάνω σκοπού, η εταιρία μπορεί:

- α) να συμμετέχει σε οποιαδήποτε εταιρία ή επιχείρηση οποιασδήποτε μορφής, υφιστάμενη ή όχι, ημεδαπή ή αλλοδαπή, που έχει της της ή παρεμφερείς σκοπούς,
- β) να συνεργάζεται με οποιοδήποτε τρόπο με οποιοδήποτε φυσικό ή νομικό πρόσωπο,
- γ) να ιδρύει υποκατάστημα ή αντιπροσωπείες οπουδήποτε, είτε στην ημεδαπή είτε στην αλλοδαπή,
- δ) να αντιπροσωπεύει σχετικούς εμπορικούς οίκους, είτε ημεδαπούς, είτε αλλοδαπούς,
- ε) να παρέχει εγγυήσεις υπέρ εταιριών ή προσώπων που συνεργάζονται ή συνδέονται με την εταιρία, με την επιφύλαξη του άρθρου 23^α του ΚΝ 2190/1920, της ισχύει.

Από ίδρυσης της εταιρίας δεν έχει γίνει τροποποίηση του σκοπού της.

Η διάρκεια της εταιρίας είναι 50 έτη και αρχίζει από την καταχώρηση του καταστατικού της στο μητρώο Α.Ε.



ΜΠΟΥΤΑΡΗ ΟΜΙΛΟΣ

Η εταιρία είναι εγγεγραμμένη στο Μητρώο Ανωνύμων Εταιριών με αριθμό 33360/04/Β/95/166.

Η εταιρία έχει ελεχθεί φορολογικά μέχρι τη χρήση του 2002.

7.3.2. Μετοχική Σύθεση

Η μετοχική σύθεση της εταιρίας έχει ως εξής :

Μέτοχοι	Αριθμός Μετοχών (κοινές ονομαστικές)	% Συμμετοχής
Ι. ΜΠΟΥΤΑΡΗΣ & ΥΙΟΣ HOLDING Α.Ε.	229.757	45,13%
ΜΥΘΟΣ ΖΥΘΟΠΟΙΙΑ Α.Ε.	221.466	43,49%
Ι.ΜΠΟΥΤΑΡΗΣ & ΥΙΟΣ ΟΙΝΟΠΟΙΗΤΙΚΗ Α.Ε.	57.922	11,38%
ΜΙΔΑΣ Α.Ε.	1	0,00%
Σύνολο	509.146	100,00%

7.3.3. Διοίκηση

Το ΔΣ της εταιρίας το οποίο εξελέγη από τη 29/06/07 Γενική Συνέλευση των μετόχων της εταιρίας και συγκροτήθηκε σε σώμα δυνάμει του από 29/06/07 πρακτικού ΔΣ της εταιρίας εμφανίζεται παρακάτω:

Διοικητικό Συμβούλιο	
Όνομα	Θέση
Ελευθέριος Α. Αρτόπουλος	Πρόεδρος & Διευθύνων Σύμβουλος
Καίτη Γ. Κυράτσου	Μέλος
Κωνσταντίνος Σ. Μπουτάρης	Μέλος
Χριστίνα Κ.Μπουτάρη	Μέλος



Μ Π Ο Υ Τ Α Ρ Η
Ο Μ Ι Λ Ο Σ

7.3.4 Οικονομικά Στοιχεία

ΤΡΟΦΟΔΟΜΙΚΗ Α.Ε.

ΣΤΟΙΧΕΙΑ ΙΣΟΛΟΓΙΣΜΟΥ

(Ποσά εκφρασμένα σε χιλιάδες €)

	Σημ	31/12/2007	31/12/2006
ΕΝΕΡΓΗΤΙΚΟ			
ΠΕΡΙΟΥΣΙΑΚΑ ΣΤΟΙΧΕΙΑ			
Μη κυκλοφορούντα περιουσιακά στοιχεία			
Ενσώματα πάγια	7	5	5
Αναβαλλόμενες φορολογικές απαιτήσεις	14	298	417
Λοιπές μακροπρόθεσμες απαιτήσεις		0	0
		<u>303</u>	<u>422</u>
Κυκλοφορούντα περιουσιακά στοιχεία			
Απαιτήσεις από πελάτες	9	0	18
Λοιπές Απαιτήσεις	9	82	11
Ταμειακά διαθέσιμα και ισοδύναμα	8	1	2
		<u>83</u>	<u>31</u>
ΣΥΝΟΛΟ ΕΝΕΡΓΗΤΙΚΟΥ		<u>386</u>	<u>453</u>
ΠΑΘΗΤΙΚΟ			
ΙΔΙΑ ΚΕΦΑΛΑΙΑ			
Μετοχικό κεφάλαιο	11	178	178
Διαφορά υπέρ το άρτιο		4.388	4.388
Αποτελέσματα εις νέο		(5.579)	(5.668)
Σύνολο ιδίων κεφαλαίων		<u>(1.013)</u>	<u>(1.102)</u>
ΥΠΟΧΡΕΩΣΕΙΣ			
Βραχυπρόθεσμες υποχρεώσεις			
Υποχρεώσεις της προμηθευτές	10	1.399	1.487
Λοιπές υποχρεώσεις	10	0	68
Σύνολο υποχρεώσεων		<u>1.399</u>	<u>1.555</u>
ΣΥΝΟΛΟ ΠΑΘΗΤΙΚΟΥ		<u>386</u>	<u>453</u>



Μ Π Ο Υ Τ Α Ρ Η
Ο Μ Ι Λ Ο Σ

ΚΑΤΑΣΤΑΣΗ ΑΠΟΤΕΛΕΣΜΑΤΩΝ ΧΡΗΣΕΩΣ

(Τα ποσά είναι εκφρασμένα σε χιλιάδες €)

	Σημ	<u>31/12/2007</u>	<u>31/12/2006</u>
Κύκλος εργασιών (πωλήσεις)		0	0
Κόστος πωληθέντων		<u>0</u>	<u>0</u>
Μικτό κέρδος εκμεταλλεύσεως		0	0
Άλλα έσοδα εκμεταλλεύσεως	4	116	29
Άλλα έξοδα εκμεταλλεύσεως		0	(6)
Έξοδα λειτουργίας διαθέσεως		0	(0)
Έξοδα διοικητικής λειτουργίας		(25)	(24)
Ζημίες εκμετ/σεως προ του κόστους χρηματοδότησης		92	(1)
Χρηματοοικονομικό κόστος (καθαρό)	5	(2)	(3)
Καθαρά κέρδη/ζημίες προ φόρων		<u>89</u>	(4)
Φόρος εισοδήματος		0	0
Καθαρά κέρδη/ζημίες μετά από φόρους		<u>89</u>	(4)
Κέρδη/ζημίες μετά από φόρους ανά μετοχή – βασικά (σε €)		<u>0.18</u>	<u>0.00</u>
Προτεινόμενο μέρισμα ανά μετοχή – (σε €)		<u>0</u>	<u>0</u>



Μ Π Ο Υ Τ Α Ρ Η
Ο Μ Ι Λ Ο Σ

ΚΑΤΑΣΤΑΣΗ ΜΕΤΑΒΟΛΩΝ ΚΑΘΑΡΗΣ ΘΕΣΗΣ

(Ποσά εκφρασμένα σε χιλιάδες €)

	Μετοχικό Κεφάλαιο	Διαφορά από έκδοση μετοχών υπέρ το άρτιο	Αποτελέσματα εις νέον	Σύνολο Ιδίων Κεφαλαίων
Υπόλοιπο την 01.01.2006	178	4.388	(5.664)	(1.098)
Αποτέλεσμα (ζημία) χρήσεως	-	-	(4)	(4)
Υπόλοιπο την 31.12.2006	178	4.388	(5.668)	(1.102)
Αποτέλεσμα (κέρδη) χρήσεως	-	-	89	89
Υπόλοιπο την 31.12.2007	178	4.388	(5.579)	(1.013)



Μ Π Ο Υ Τ Α Ρ Η
Ο Μ Ι Λ Ο Σ

ΚΑΤΑΣΤΑΣΗ ΤΑΜΕΙΑΚΩΝ ΡΟΩΝ

(Ποσά εκφρασμένα σε χιλιάδες €)

(ΕΜΜΕΣΗ ΜΕΘΟΔΟΣ)

	31/12/2007	31/12/2006
Λειτουργικές δραστηριότητες		
Κέρδη/Ζημιές προ φόρων	89	(4)
Πλέον / μείον προσαρμογές για:		
Χρηματοοικονομικά αποτελέσματα	2	3
Πλέον / μείον προσαρμογές για μεταβολές λογαριασμών κεφαλαίου κίνησης ή που σχετίζονται με της λειτουργικές δραστηριότητες:		
Μείωση / (αύξηση) απαιτήσεων	(53)	63
(Μείωση)/Αύξηση υποχρεώσεων (πλην τραπεζών)	(38)	(58)
Μείον:		
Χρεωστικοί τόκοι και συναφή έξοδα καταβεβλημένα	(2)	(3)
Καταβεβλημένοι φόροι	0	0
Σύνολο εισροών / (εκροών) από λειτουργικές δραστηριότητες (α)	(2)	1
Σύνολο εισροών / (εκροών) από επενδυτικές δραστηριότητες (β)	0	0
Σύνολο εισροών / (εκροών) από χρηματοδοτικές δραστηριότητες (γ)	0	0
Καθαρή αύξηση / (μείωση) στα ταμειακά διαθέσιμα και ισοδύναμα περιόδου (α) + (β) + (γ)	(2)	1
Ταμειακά διαθέσιμα και ισοδύναμα έναρξης περιόδου	3	2
Ταμειακά διαθέσιμα και ισοδύναμα λήξης περιόδου	1	3



7.4. ΜΙΔΑΣ Α.Ε.

7.4.1 Γενικές Πληροφορίες

Η εταιρία ιδρύθηκε το 1984. Επαναδραστηριοποιήθηκε το 1992 με την επωνυμία «ΜΙΔΑΣ Ανώνυμη Εμπορική και Βιομηχανική Εταιρία Ποτών και Τροφίμων, Διανομών, Αντιπροσωπειών και Πληροφορικής» και με το διακριτικό τίτλο «ΜΙΔΑΣ Α.Ε.».

Η διάρκεια της εταιρίας έχει ορισθεί σε 50 χρόνια αρχόμενη από την δημοσίευση στην Εφημερίδα της Κυβερνήσεως του καταστατικού και της περί παροχής άδειας συστάσεως και εγκρίσεως αυτού νομαρχιακής αποφάσεως.

Έδρα της εταιρίας είναι η Κοινότητα Πικερμίου Αττικής.

Ο σκοπός της εταιρίας, με βάση την Έκτακτη Γενική Συνέλευση των μετόχων της 22/1/92, που ισχύει μέχρι σήμερα είναι :

- α) Η διανομή, εισαγωγή, αγορά, πώληση πάσης φύσεως ποτών και τροφίμων υπό οποιαδήποτε μορφή και συσκευασία, ως και εν γένει η εμπορία αυτών, είτε αυτούσιων, είτε ανασκευασμένων, μεταποιημένων τυποποιημένων και εν γένει μορφοποιούμενων κατ' άλλο τρόπο στην Ελλάδα ή στο εξωτερικό.
- Β.) Η αντιπροσώπευση ημεδαπών ή αλλοδαπών παραγωγών ή εμπόρων και εν γένει επιχειρήσεων ποτών και τροφίμων και συναφών ειδών.
- Γ) Η δημιουργία του κατάλληλου παραγωγικού, συσκευαστικού, αποθηκευτικού και λοιπού μηχανισμού για την επίτευξη των σκοπών της εταιρίας.
- Δ) Η αντιπροσώπευση ή συνεργασία με οποιοδήποτε φυσικό ή νομικό πρόσωπο, ημεδαπό ή αλλοδαπό, ή η με οποιοδήποτε τρόπο συμμετοχή σε της επιχειρήσεις, συμπεριλαμβανομένης και της ιδρύσεως νέων ή της εξαγοράς υφισταμένων, που επιδιώκουν της της ή παρεμφερείς σκοπούς.
- Ε) Η παροχή υπηρεσιών και συμβουλών οργάνωσης επιχειρήσεων, της οικονομικών, διοικητικών, τεχνικών και μηχανογραφικών, ως και η διενέργεια πάσης φύσεως εργασιών πληροφορικής δια της κατασκευής, αποκτήσεως, χρήσεως, εκμεταλλεύσεως και εμπορίας ηλεκτρονικών συσκευών και των πάσης φύσεως προγραμμάτων αυτών.
- ΣΤ) Η διενέργεια χερσαίων ή θαλάσσιων μεταφορών, προσώπων ή πραγμάτων, με ίδια ή αλλότρια μέσα, ως και η ανάληψη, οργάνωση και εν γένει επιμέλεια μεταφορών ή διανομών αγαθών εν γένει.
- Ζ) Η παροχή εγγυήσεων της τρίτους στην Ελλάδα ή το εξωτερικό, υπό την επιφύλαξη του άρθρου 23^α του ΚΝ 2190/1920.
- Η) Η διενέργεια κάθε εν γένει εμπορικής ή της πράξεως ή εργασίας που τείνει αμέσως ή εμμέσως στην επίτευξη των εταιρικών σκοπών και η άσκηση κάθε εν γένει επιχείρησης που είναι συναφής ή έχει σχέση με της εταιρικούς σκοπούς.

Η εταιρία είναι εγγεγραμμένη στο Μητρώο Ανωνύμων Εταιριών με αριθμό 9150/04/β/86/1321

Η εταιρεία έχει ελεχθεί φορολογικά μέχρι τη χρήση του 2002.



**ΜΠΟΥΤΑΡΗ
ΟΜΙΛΟΣ**

7.4.2 Μετοχική Σύνθεση

Η μετοχική σύνθεση της εταιρίας έχει ως εξής :

Μέτοχοι	Αριθμός Μετοχών (κοινές ονομαστικές)	% Συμμετοχής
Ι. ΜΠΟΥΤΑΡΗΣ & ΥΙΟΣ HOLDING A.E.	788.859	99,37%
ΛΟΙΠΟΙ	5.000	0,63%
Σύνολο	793.859	100,00%

7.4.3 Διοίκηση

Το ΔΣ της εταιρίας το οποίο εξελέγη από την 18/12/2006 Γενική Συνέλευση των μετόχων της εταιρίας και συγκροτήθηκε σε σώμα δυνάμει του από 18/12/2006 πρακτικού του ΔΣ της εταιρίας εμφανίζεται παρακάτω:

Διοικητικό Συμβούλιο	
Όνομα	Θέση
Ελευθέριος Α. Αρτόπουλος	Πρόεδρος & Διευθύνων Σύμβουλος
Καίτη Γ. Κυράτσου	Μέλος
Κωνσταντίνος Σ. Μπουτάρης	Μέλος



Μ Π Ο Υ Τ Α Ρ Η
Ο Μ Ι Λ Ο Σ

7.4.4 Οικονομικά Στοιχεία

ΜΙΔΑΣ Α.Ε.

ΣΤΟΙΧΕΙΑ ΙΣΟΛΟΓΙΣΜΟΥ

(Ποσά εκφρασμένα σε χιλιάδες €)

	<u>Σημ</u>	<u>31/122007</u>	<u>31/122006</u>
ΕΝΕΡΓΗΤΙΚΟ			
Μη κυκλοφορούντα περιουσιακά στοιχεία			
Ενσώματα πάγια	8	0	1
Αναβαλλόμενες φορολογικές απαιτήσεις	17	135	198
Λοιπές μακροπρόθεσμες απαιτήσεις		2	2
Κυκλοφορούντα περιουσιακά στοιχεία			
Απαιτήσεις από πελάτες	10	50	122
Λοιπές Απαιτήσεις	10	30	18
Ταμειακά διαθέσιμα και ισοδύναμα	9	0	12
		<u>80</u>	<u>152</u>
ΣΥΝΟΛΟ ΕΝΕΡΓΗΤΙΚΟΥ		<u>217</u>	<u>353</u>
ΠΑΘΗΤΙΚΟ			
Μετοχικό κεφάλαιο	13	238	238
Λοιπά αποθεματικά	14	36	36
Αποτελέσματα εις νέο		(2.330)	(2.365)
Σύνολο ιδίων κεφαλαίων		<u>(2.056)</u>	<u>(2.091)</u>
ΥΠΟΧΡΕΩΣΕΙΣ			
Μακροπρόθεσμες υποχρεώσεις			
Προβλέψεις για παροχές της εργαζόμενους	12	<u>4</u>	<u>161</u>
Σύνολο μακροπρόθεσμων υποχρεώσεων		<u>4</u>	<u>161</u>
Βραχυπρόθεσμες υποχρεώσεις			
Υποχρεώσεις της προμηθευτές	11	1.774	1.485
Φόροι	11	131	490
Λοιπές υποχρεώσεις	11	364	308
Σύνολο βραχυπρόθεσμων υποχρεώσεων		<u>2.269</u>	<u>2.283</u>
Σύνολο υποχρεώσεων		<u>2.273</u>	<u>2.444</u>
ΣΥΝΟΛΟ ΠΑΘΗΤΙΚΟΥ		<u>217</u>	<u>353</u>



Μ Π Ο Υ Τ Α Ρ Η
Ο Μ Ι Λ Ο Σ

ΚΑΤΑΣΤΑΣΗ ΑΠΟΤΕΛΕΣΜΑΤΩΝ ΧΡΗΣΕΩΣ

(Ποσά εκφρασμένα σε χιλιάδες €)

	<u>Σημ.</u>	<u>31/12/2007</u>	<u>31/12/2006</u>
Κύκλος εργασιών (πωλήσεις)		0	0
Κόστος πωληθέντων		<u>0</u>	<u>0</u>
Μικτό κέρδος εκμεταλλεύσεως		0	0
Άλλα έσοδα εκμεταλλεύσεως	4	200	912
Άλλα έξοδα εκμεταλλεύσεως		0	(40)
Έξοδα λειτουργίας διαθέσεως		(121)	(843)
Έξοδα διοικητικής λειτουργίας		(4)	(26)
Κέρδη εκμετ/σεως προ του κόστους χρηματοδότησης		75	3
Χρηματοοικονομικό κόστος (καθαρό)	6	<u>0</u>	<u>0</u>
Καθαρά κέρδη προ φόρων		75	3
Φόρος εισοδήματος		(39)	(7)
Καθαρά κέρδη/ (ζημιές) μετά από φόρους		36	(4)
Κέρδη/(ζημιές) μετά από φόρους ανά μετοχή – βασικά (σε €)		<u>0.05</u>	<u>0.00</u>
Προτεινόμενο μέρισμα ανά μετοχή – (σε €)		<u>0</u>	<u>0</u>



Μ Π Ο Υ Τ Α Ρ Η
Ο Μ Ι Λ Ο Σ

ΚΑΤΑΣΤΑΣΗ ΜΕΤΑΒΟΛΩΝ ΚΑΘΑΡΗΣ ΘΕΣΗΣ

(Ποσά εκφρασμένα σε χιλιάδες €)

	Μετοχικό Κεφάλαιο	Λοιπά αποθεματικά	Αποτελέσματα εις νέον	Σύνολο Ιδίων Κεφαλαίων
Υπόλοιπο την 01.01.2006	238	36	(2.361)	(2.087)
Αποτέλεσμα (ζημία) χρήσεως	-	-	(4)	(4)
Υπόλοιπο την 31.12.2006	238	36	(2.365)	(2.091)
Αποτέλεσμα (κέρδη) χρήσεως	-	-	36	36
Υπόλοιπο την 31.12.2007	238	36	(2.329)	(2.056)



Μ Π Ο Υ Τ Α Ρ Η
Ο Μ Ι Λ Ο Σ

ΚΑΤΑΣΤΑΣΗ ΤΑΜΕΙΑΚΩΝ ΡΟΩΝ

(Ποσά εκφρασμένα σε χιλιάδες €)

(ΕΜΜΕΣΗ ΜΕΘΟΔΟΣ)

	<u>31/12/2007</u>	<u>31/12/2006</u>
Λειτουργικές δραστηριότητες		
Κέρδη προ φόρων	75	3
Πλέον / μείον προσαρμογές για:		
Προβλέψεις	(157)	0
Πλέον / μείον προσαρμογές για μεταβολές λογαριασμών κεφαλαίου κίνησης ή που σχετίζονται με της λειτουργικές δραστηριότητες:		
Μείωση / (αύξηση) απαιτήσεων	60	(120)
(Μείωση)/Αύξηση υποχρεώσεων (πλην τραπεζών)	10	84
Μείον:		
Καταβεβλημένοι φόροι	0	39
Σύνολο εισροών / (εκροών) από λειτουργικές δραστηριότητες (α)	<u>(12)</u>	<u>6</u>
Χρηματοδοτικές δραστηριότητες		
Εξοφλήσεις δανείων	0	0
Σύνολο εισροών / (εκροών) από χρηματοδοτικές δραστηριότητες (β)	<u>0</u>	<u>0</u>
Καθαρή αύξηση / (μείωση) στα ταμειακά διαθέσιμα και ισοδύναμα περιόδου (α) + (β)	<u>(12)</u>	<u>6</u>
Ταμειακά διαθέσιμα και ισοδύναμα έναρξης περιόδου	<u>12</u>	<u>6</u>
Ταμειακά διαθέσιμα και ισοδύναμα λήξης περιόδου	<u>0</u>	<u>12</u>



Μ Π Ο Υ Τ Α Ρ Η Ο Μ Ι Λ Ο Σ

7.5. ΚΑΜΠΑΣ ΟΙΝΟΠΟΙΗΤΙΚΗ Α.Ε.

7.5.1. Γενικές Πληροφορίες

Η εταιρία ιδρύθηκε το 1979 με την επωνυμία «Ι. ΣΠΥΡΙΔΗΣ ΕΠΕΞΕΡΓΑΣΙΑ, ΤΥΠΟΠΟΙΗΣΗ & ΕΜΠΟΡΙΑ ΞΗΡΩΝ ΚΑΡΠΩΝ, ΤΡΟΦΙΜΩΝ & ΠΟΤΩΝ OSCAR ΕΛΛΑΣ Α.Ε.» και τροποποιήθηκε με την από 28-4-95 απόφαση της Έκτακτης Γενικής Συνέλευσης των μετόχων σε ΚΑΜΠΑΣ ΚΤΗΜΑΤΑ ΑΤΤΙΚΗΣ ΟΙΝΟΠΟΙΙΑ ΟΙΚΟΔΟΜΙΚΕΣ & ΤΟΥΡΙΣΤΙΚΕΣ ΕΠΙΧΕΙΡΗΣΕΙΣ Α.Ε. Η τελευταία αυτή επωνυμία τροποποιήθηκε με την από 2-10-97 απόφαση της Έκτακτης Καθολικής Γενικής Συνέλευσης των μετόχων σε ΚΑΜΠΑΣ ΟΙΝΟΠΟΙΗΤΙΚΗ Α.Ε.

Έδρα της εταιρίας είναι η Κοινότητα Πικερμίου Αττικής.

Σκοπός της εταιρίας:

- α) Η με οποιοδήποτε τρόπο καλλιέργεια αμπελώνων για την παραγωγή σταφυλιών και η πώληση του προϊόντος αυτού αυτούσιου ή μεταποιημένου. Η παραγωγή κάθε είδους οίνων (οινοποίηση) από ίδια ή ξένα σταφύλια και η εμπορία της.
- β) Η παραγωγή ή και η εμπορία οινοπνευματωδών ή αλκοολούχων ποτών εν γένει.
- γ) Η παραγωγή ή και εμπορία γενικά αναψυκτικών, εμφιαλωμένων νερών, τροφίμων και άλλων ειδών σχετικών με αυτά.
- δ) Η αντιπροσώπευση οίκων του εξωτερικού ή και του εσωτερικού για τα πιο πάνω ή συναφή με αυτά είδη και προϊόντα.
- ε) Η άσκηση τουριστικών επιχειρήσεων και γενικά η διενέργεια πάσης φύσεως τουριστικών εργασιών.
- στ) Κάθε συναφή της τα πιο πάνω εργασία ή επιχείρηση.

Για την πραγματοποίηση του παραπάνω σκοπού η εταιρία μπορεί:

- α) να συμμετέχει σε οποιαδήποτε εταιρία ή επιχείρηση οποιασδήποτε μορφής, υφιστάμενη ή όχι, ημεδαπή ή αλλοδαπή, που έχει του ς της ή παρεμφερείς σκοπούς
- β) να συνεργάζεται με οποιοδήποτε τρόπο με οποιοδήποτε φυσικό ή νομικό πρόσωπο.
- γ) να ιδρύει υποκατάστημα ή αντιπροσωπείες οπουδήποτε, είτε στην ημεδαπή είτε στην αλλοδαπή.
- δ) να αντιπροσωπεύει σχετικούς εμπορικούς οίκους είτε ημεδαπούς είτε αλλοδαπούς
- ε) να παρέχει εγγυήσεις υπέρ εταιριών ή προσώπων που συνεργάζονται ή συνδέονται με την εταιρία, με την επιφύλαξη του άρθρου 23^α του ΚΝ 2190/1920, της ισχύει.

Η εταιρία είναι εγγεγραμμένη στο Μητρώο Ανωνύμων Εταιριών με αριθμό 7889/04/Β/86/298Π.

Η εταιρία έχει ελεχθεί φορολογικά μέχρι τη χρήση του 2002.



**ΜΠΟΥΤΑΡΗ
ΟΜΙΛΟΣ**

7.5.2 Μετοχική Σύθεση

Η μετοχική σύθεση της εταιρίας έχει σήμερα ως εξής :

Μέτοχοι	Αριθμός Μετοχών (κοινές ανώνυμες)	% Συμμετοχής
Ι. ΜΠΟΥΤΑΡΗΣ & ΥΙΟΣ HOLDING Α.Ε.	22.135	99,50%
ΛΟΙΠΟΙ	111	0,50%
Σύνολο	22.246	100%

7.5.3 Διοίκηση

Το ΔΣ της εταιρίας το οποίο εξελέγη από την 29/06/2007 Γενική Συνέλευση των μετόχων της εταιρίας και συγκροτήθηκε σε σώμα δυνάμει του από 29/06/2007 πρακτικού του ΔΣ της εταιρίας εμφανίζεται παρακάτω:

Διοικητικό Συμβούλιο	
Όνομα	Θέση
Κωνσταντίνος Σ. Μπουτάρης	Πρόεδρος & Διευθύνων Σύμβουλος
Μαρίνα Κ. Μπουτάρη	Μέλος
Χριστίνα Κ. Μπουτάρη	Μέλος



Μ Π Ο Υ Τ Α Ρ Η
Ο Μ Ι Λ Ο Σ

7.5.4. Οικονομικά Στοιχεία

ΚΑΜΠΑΣ ΟΙΝΟΠΟΙΗΤΙΚΗ Α.Ε.

ΣΤΟΙΧΕΙΑ ΙΣΟΛΟΓΙΣΜΟΥ

(Ποσά εκφρασμένα σε χιλιάδες €)

	Σημ.	31/12/2007	31/12/2006
ΕΝΕΡΓΗΤΙΚΟ			
ΠΕΡΙΟΥΣΙΑΚΑ ΣΤΟΙΧΕΙΑ			
Μη κυκλοφορούντα περιουσιακά στοιχεία			
Αναβαλλόμενες φορολογικές απαιτήσεις	11	10	10
Κυκλοφορούντα περιουσιακά στοιχεία			
Λοιπές Απαιτήσεις	5	230	240
ΣΥΝΟΛΟ ΕΝΕΡΓΗΤΙΚΟΥ		240	250
ΠΑΘΗΤΙΚΟ			
ΙΔΙΑ ΚΕΦΑΛΑΙΑ			
Μετοχικό κεφάλαιο	7	65	65
Διαφορά υπέρ το άρτιο		370	370
Λοιπά αποθεματικά	8	6	6
Αποτελέσματα εις νέο		(203)	(194)
Σύνολο ιδίων κεφαλαίων		238	247
ΥΠΟΧΡΕΩΣΕΙΣ			
Βραχυπρόθεσμες υποχρεώσεις			
Υποχρεώσεις της προμηθευτές και λοιπές υποχρεώσεις	6	2	3
Σύνολο υποχρεώσεων		2	3
ΣΥΝΟΛΟ ΠΑΘΗΤΙΚΟΥ		240	250



Μ Π Ο Υ Τ Α Ρ Η
Ο Μ Ι Λ Ο Σ

ΚΑΤΑΣΤΑΣΗ ΑΠΟΤΕΛΕΣΜΑΤΩΝ ΧΡΗΣΕΩΣ

(Ποσά εκφρασμένα σε χιλιάδες €)

	<u>31/12/2007</u>	<u>31/12/2006</u>
Κύκλος εργασιών (πωλήσεις)	0	0
Κόστος πωληθέντων	0	0
Μικτό κέρδος εκμεταλλεύσεως	0	0
Άλλα έσοδα εκμεταλλεύσεως	0	0
Άλλα έξοδα εκμεταλλεύσεως	0	0
Έξοδα λειτουργίας διαθέσεως	0	0
Έξοδα διοικητικής λειτουργίας	(9)	(9)
Ζημίες εκμετ/σεως προ του κόστους χρηματοδότησης	(9)	(9)
Χρηματοοικονομικό κόστος (καθαρό)	0	0
Αποτελέσματα από συγγενείς επιχειρήσεις	0	0
Καθαρές ζημίες προ φόρων	(9)	(9)
Φόρος εισοδήματος	0	0
Καθαρές ζημίες μετά από φόρους	(9)	(9)
Ζημίες μετά από φόρους ανά μετοχή –βασικά (σε €)	<u>0,05</u>	<u>0,05</u>
Προτεινόμενο μέρισμα ανά μετοχή – (σε €)	<u>0</u>	<u>0</u>



Μ Π Ο Υ Τ Α Ρ Η
Ο Μ Ι Λ Ο Σ

ΚΑΤΑΣΤΑΣΗ ΜΕΤΑΒΟΛΩΝ ΚΑΘΑΡΗΣ ΘΕΣΗΣ

(Ποσά εκφρασμένα σε χιλιάδες €)

	Μετοχικό Κεφάλαιο	Διαφορά από έκδοση μετοχών υπέρ το άρτιο	Λοιπά αποθεματικά	Αποτελέσματα εις νέον	Σύνολο Ιδίων Κεφαλαίων
Υπόλοιπο την 01.01.2006	65	370	6	(185)	256
Αποτέλεσμα (ζημία) χρήσεως	-	-	-	(9)	(9)
Υπόλοιπο την 31.12.2006	65	370	6	(194)	247
Αποτέλεσμα (ζημία) χρήσεως	-	-	-	(9)	(9)
Υπόλοιπο την 31.12.2007	65	370	6	(203)	238



Μ Π Ο Υ Τ Α Ρ Η
Ο Μ Ι Λ Ο Σ

ΚΑΤΑΣΤΑΣΗ ΤΑΜΕΙΑΚΩΝ ΡΟΩΝ

(Ποσά εκφρασμένα σε χιλιάδες €)

(ΕΜΜΕΣΗ ΜΕΘΟΔΟΣ)

	31/12/2007	31/12/2006
Λειτουργικές δραστηριότητες		
Ζημίες προ φόρων	(9)	(9)
Προσαρμογές για:		
Αποσβέσεις	0	0
Προβλέψεις	0	0
Χρηματοοικονομικά αποτελέσματα	0	0
Πλέον / μείον προσαρμογές για μεταβολές λογαριασμών κεφαλαίου κίνησης ή που σχετίζονται με της λειτουργικές δραστηριότητες:		
Μείωση / (αύξηση) αποθεμάτων	0	0
Μείωση / (αύξηση) απαιτήσεων	10	6
(Μείωση)/Αύξηση υποχρεώσεων (πλην τραπεζών)	(1)	3
Μείον:		
Χρεωστικοί τόκοι και συναφή έξοδα καταβεβλημένα	0	0
Καταβεβλημένοι φόροι	0	0
Σύνολο εισροών / (εκροών) από λειτουργικές δραστηριότητες (α)	0	0
Σύνολο εισροών / (εκροών) από επενδυτικές δραστηριότητες (β)	0	0
Σύνολο εισροών / (εκροών) από χρηματοδοτικές δραστηριότητες (γ)	0	0
Καθαρή αύξηση / (μείωση) στα ταμειακά διαθέσιμα και ισοδύναμα περιόδου (α) + (β) + (γ)	0	0
Ταμειακά διαθέσιμα και ισοδύναμα έναρξης περιόδου	0	0
Ταμειακά διαθέσιμα και ισοδύναμα λήξης περιόδου	0	0



Μ Π Ο Υ Τ Α Ρ Η Ο Μ Ι Λ Ο Σ

7.6 EURODRINKS ΑΝΩΝΥΜΗ ΕΤΑΙΡΙΑ ΕΜΠΟΡΙΑΣ & ΑΝΤΙΠΡΟΣΩΠΕΙΩΝ ΜΠΥΡΑΣ ΑΝΑΨΥΚΤΙΚΩΝ & ΤΡΟΦΙΜΩΝ (πρώην ΖΥΘΟΠΟΙΑ ΑΙΓΑΙΟΥ Α.Ε.)

7.6.1 Γενικές Πληροφορίες

Η εταιρία ιδρύθηκε το 1990 σύμφωνα με την Ε 356198 ΤΤ/ 8.2.1990 απόφαση του Νομάρχη Πειραιά. Η επωνυμία της ήταν «EURODRINKS ΑΝΩΝΥΜΟΣ ΕΤΑΙΡΙΑ ΕΜΠΟΡΙΑΣ ΚΑΙ ΑΝΤΙΠΡΟΣΩΠΕΙΑΣ ΜΠΥΡΑΣ, ΑΝΑΨΥΚΤΙΚΩΝ ΚΑΙ ΤΡΟΦΙΜΩΝ» (ΦΕΚ 320/13.2.1990).

Η Έκτακτη Γενική Συνέλευση των μετόχων της 25.2.1993 αποφάσισε την αλλαγή της επωνυμίας της εταιρίας σε «ΖΥΘΟΠΟΙΑ ΑΙΓΑΙΟΥ ΑΝΩΝΥΜΗ ΒΙΟΜΗΧΑΝΙΚΗ ΚΑΙ ΕΜΠΟΡΙΚΗ ΕΤΑΙΡΙΑ» (ΦΕΚ 13.12.93) . Με απόφαση της Έκτακτης Γενικής Συνέλευσης των μετόχων της 16/4/2002 αποφασίσθηκε η αλλαγή της επωνυμίας της εταιρίας στην αρχική της ονομασία, δηλαδή σε «EURODRINKS». Ημερομηνία αλλαγής της επωνυμίας είναι η 16/5/2002.

Η διάρκεια της εταιρίας έχει ορισθεί μέχρι 31.12.2050.

Έδρα της εταιρίας ορίστηκε αρχικά ο Δήμος Βούλας. Στην συνέχεια, με την 1007 / 24.2.1993 απόφαση του Νομάρχη Πειραιά και την απόφαση της Έκτακτης Γενικής Συνέλευσης των μετόχων της 31.1.1993, εγκρίθηκε η αλλαγή της έδρας της εταιρίας από το Δήμο Βούλας όπου ήταν αρχικά, στο Δήμο Καλλιθέας (ΦΕΚ 4013 / 8.11.1993). Η Έκτακτη Γενική Συνέλευση των μετόχων της 25.2.1993 αποφάσισε την μεταφορά της έδρας της εταιρίας στο Δήμο Παλλήνης Αττικής (ΦΕΚ 1312/22.4.1993). Η Έκτακτη Γενική Συνέλευση των μετόχων της 17.9.1993 αποφάσισε την μεταφορά της έδρας στην Κοινότητα Πικερμίου Αττικής (ΦΕΚ 6131/10.11.1993). Η Έκτακτη Γενική Συνέλευση των μετόχων αποφάσισε την μεταφορά της έδρας στην Κάντζα Αττικής (ΦΕΚ 5058/30.08.1994). Τέλος, η Έκτακτη Γενική Συνέλευση αποφάσισε την μεταφορά της έδρας στο Πικέρι Αττικής (ΦΕΚ 6455/9.9.1997)

Σκοπός της εταιρίας είναι :

- α) Η παραγωγή, διάθεση και εμπορία ζύθου, οίνου, οινοπνευματωδών ποτών και αναψυκτικών, καθώς και εμφιαλωμένου νερού.
- β) Η εισαγωγή, εξαγωγή και διάθεση γενικών των παραπάνω προϊόντων εγχωρίων ή εισαγομένων.
- γ) Η συλλογή και επεξεργασία εμπορικών πληροφοριών, η διεξαγωγή μελετών και η παροχή υπηρεσιών σε εγχώριες ή ξένες επιχειρήσεις.
- δ) Η ανάληψη δι' ίδιων λογαριασμό ή δια λογαριασμών τρίτων και εκτέλεση πάσης φύσης αντιπροσωπείας ημεδαπών ή αλλοδαπών οίκων επί προμήθεια ή συμμετοχή στα κέρδη επί των ως άνω προϊόντων και υπηρεσιών.
- ε) Η ίδρυση ή η συμμετοχή σε της εταιρίες που επιδιώκουν τον αυτό ή διάφορο σκοπό και η απόκτηση και ανάληψη του όλου ή μέρους της επιχειρήσεως, περιουσίας δικαιωμάτων και υποχρεώσεων οποιουδήποτε νομικού ή φυσικού προσώπου που ασκεί οποιαδήποτε επιχείρηση ή κατέχει περιουσιακά στοιχεία χρήσιμα για της σκοπούς της εταιρίας και η καθ' οιονδήποτε τρόπο κτήση και εκμετάλλευση παντός δικαιώματος ή προνομίου αναγκαίου ή χρήσιμου για τον εμπορικό σκοπό που επιδιώκεται από την εταιρία.
- στ) Κάθε άλλη συγγενής με της παραπάνω εμπορική δραστηριότητα, στην οποία περιλαμβάνεται η παροχή εγγυήσεως υπέρ τρίτων ή η αναδοχή, εκτέλεση και χρηματοδότηση πάσης φύσεως συνεργασίας στο εσωτερικό ή εξωτερικό συντελούμενη καθ' οιονδήποτε τρόπο και τύπο αφορώσης τα ως άνω είδη.

Η εταιρία είναι εγγεγραμμένη στο Μητρώο Ανωνύμων Εταιριών με αριθμό 21131/02/Β/90/39.



ΜΠΟΥΤΑΡΗ ΟΜΙΛΟΣ

Η εταιρία έχει ελεγχθεί φορολογικά με τακτικό φορολογικό έλεγχο μέχρι και την χρήση 2002.

Από τον Απρίλιο 2001 οι εταιρίες ΜΥΘΟΣ ΖΥΘΟΠΟΙΙΑ ΑΕ και Ι. ΜΠΟΥΤΑΡΗΣ & ΥΙΟΣ ΟΙΝΟΠΟΙΗΤΙΚΗ ΑΕ ανέλαβαν την εμπορική δραστηριότητα των προϊόντων της που ασκούσε, έως τον Απρίλιο 2001, η εταιρία.

7.6.2 Μετοχικό Κεφάλαιο και Μετοχική Σύθεση

Η μετοχική σύθεση της εταιρίας έχει σήμερα ως εξής :

Μέτοχοι	Αριθμός Μετοχών (κοινές ανώνυμες)	% Συμμετοχής
Ι. ΜΠΟΥΤΑΡΗΣ & ΥΙΟΣ HOLDING Α.Ε.	1.834.994	100,00%
ΛΟΙΠΟΙ	1	-
Σύνολο	1.834.995	100%

7.6.3 Διοίκηση

Το ΔΣ της εταιρίας το οποίο εξελέγη από την 29/06/2007 Γενική Συνέλευση των μετόχων της εταιρίας και συγκροτήθηκε σε σώμα δυνάμει του από 29/06/07 πρακτικού του ΔΣ της εταιρείας εμφανίζεται παρακάτω:

Διοικητικό Συμβούλιο	
Όνομα	Θέση
Ελευθέριος Αρτόπουλος	Πρόεδρος & Διευθύνων Σύμβουλος
Κωνσταντίνος Σ. Μπουτάρης	Μέλος
Χριστίνα Κ. Μπουτάρη	Μέλος
Κυράτσου Καίτη	Μέλος



**ΜΠΟΥΤΑΡΗ
ΟΜΙΛΟΣ**

7.6.4 Οικονομικά Στοιχεία

EURODRINKS A.E.

ΣΤΟΙΧΕΙΑ ΙΣΟΛΟΓΙΣΜΟΥ

(Ποσά εκφρασμένα σε χιλιάδες €)

	Σημ.	31/12/2007	31/12/2006
ΕΝΕΡΓΗΤΙΚΟ			
ΠΕΡΙΟΥΣΙΑΚΑ ΣΤΟΙΧΕΙΑ			
Μη κυκλοφορούντα περιουσιακά στοιχεία			
Ενσώματα πάγια	6	3	3
Αναβαλλόμενες φορολογικές απαιτήσεις	11	<u>62</u>	<u>77</u>
		65	80
Κυκλοφορούντα περιουσιακά στοιχεία			
Λοιπές Απαιτήσεις	7	<u>103</u>	<u>102</u>
ΣΥΝΟΛΟ ΕΝΕΡΓΗΤΙΚΟΥ		<u>168</u>	<u>182</u>
ΠΑΘΗΤΙΚΟ			
ΙΔΙΑ ΚΕΦΑΛΑΙΑ			
Μετοχικό κεφάλαιο	9	550	550
Αποτελέσματα εις νέο		<u>(1.803)</u>	<u>(1.785)</u>
Σύνολο ιδίων κεφαλαίων		<u>(1.253)</u>	<u>(1.235)</u>
ΥΠΟΧΡΕΩΣΕΙΣ			
Βραχυπρόθεσμες υποχρεώσεις			
Υποχρεώσεις της προμηθευτές	8	1.391	1.366
Φόροι	8	30	44
Λοιπές υποχρεώσεις	8	<u>0</u>	<u>7</u>
Σύνολο βραχυπρόθεσμων υποχρεώσεων		<u>1.421</u>	<u>1.417</u>
ΣΥΝΟΛΟ ΠΑΘΗΤΙΚΟΥ		<u>168</u>	<u>182</u>



Μ Π Ο Υ Τ Α Ρ Η
Ο Μ Ι Λ Ο Σ

ΚΑΤΑΣΤΑΣΗ ΑΠΟΤΕΛΕΣΜΑΤΩΝ ΧΡΗΣΕΩΣ

(Ποσά εκφρασμένα σε χιλιάδες €)

	<u>Σημ</u>	<u>31/12/2007</u>	<u>31/12/2006</u>
Κύκλος εργασιών (πωλήσεις)		0	0
Κόστος πωληθέντων		<u>0</u>	<u>0</u>
Μικτό κέρδος εκμεταλλεύσεως		0	0
Άλλα έσοδα εκμεταλλεύσεως	4	2	0
Άλλα έξοδα εκμεταλλεύσεως		(10)	(3)
Έξοδα διοικητικής λειτουργίας		(10)	(10)
Ζημίες εκμετ/σεως προ του κόστους χρηματοδότησης		(18)	(13)
Χρηματοοικονομικό κόστος (καθαρό)	5	0	0
Καθαρές ζημίες προ φόρων		(18)	(13)
Φόρος εισοδήματος		<u>0</u>	<u>0</u>
Καθαρές ζημίες μετα από φόρους		(18)	(13)
Κέρδη/ζημίες μετά από φόρους ανά μετοχή –βασικά (σε €)		<u>0.01</u>	<u>0.00</u>
Προτεινόμενο μέρισμα ανά μετοχή – (σε €)		<u>0</u>	<u>0</u>



Μ Π Ο Υ Τ Α Ρ Η
Ο Μ Ι Λ Ο Σ

ΚΑΤΑΣΤΑΣΗ ΜΕΤΑΒΟΛΩΝ ΚΑΘΑΡΗΣ ΘΕΣΗΣ

(Ποσά εκφρασμένα σε χιλιάδες €)

	Μετοχικό Κεφάλαιο	Αποτελέσματα εις νέον	Σύνολο Ιδίων Κεφαλαίων
Υπόλοιπο την 01.01.2006	550	(1.772)	(1.222)
Αποτέλεσμα (ζημία) χρήσεως	-	(13)	(13)
Υπόλοιπο την 31.12.2006	550	(1.785)	(1.235)
Αποτέλεσμα (ζημία) χρήσεως	-	(18)	(18)
Υπόλοιπο την 31.12.2007	550	(1.803)	(1.253)



**Μ Π Ο Υ Τ Α Ρ Η
Ο Μ Ι Λ Ο Σ**

ΚΑΤΑΣΤΑΣΗ ΤΑΜΕΙΑΚΩΝ ΡΟΩΝ

(Ποσά εκφρασμένα σε χιλιάδες €)

(ΕΜΜΕΣΗ ΜΕΘΟΔΟΣ)

	31/12/2007	31/12/2006
Λειτουργικές δραστηριότητες		
Ζημίες προ φόρων	(18)	(13)
Πλέον / μείον προσαρμογές για:		
Χρηματοοικονομικά αποτελέσματα	0	0
Πλέον / μείον προσαρμογές για μεταβολές λογαριασμών κεφαλαίου κίνησης ή που σχετίζονται με της λειτουργικές δραστηριότητες:		
Μείωση / (αύξηση) αποθεμάτων	0	0
Μείωση / (αύξηση) απαιτήσεων	(1)	0
(Μείωση)/Αύξηση υποχρεώσεων (πλην τραπεζών)	33	55
Μείον:		
Χρεωστικοί τόκοι και συναφή έξοδα καταβεβλημένα	0	0
Καταβεβλημένοι φόροι	(14)	(42)
Σύνολο εισροών / (εκροών) από λειτουργικές δραστηριότητες (α)	<u>0</u>	<u>0</u>
Χρηματοδοτικές δραστηριότητες		
Εισπράξεις από εκδοθέντα / αναληφθέντα δάνεια	0	0
Εξοφλήσεις δανείων	0	0
Σύνολο εισροών / (εκροών) από χρηματοδοτικές δραστηριότητες (β)	<u>0</u>	<u>0</u>
Καθαρή αύξηση / (μείωση) στα ταμειακά διαθέσιμα και ισοδύναμα περιόδου (α) + (β)	<u>0</u>	<u>0</u>
Ταμειακά διαθέσιμα και ισοδύναμα έναρξης περιόδου	<u>0</u>	<u>0</u>
Ταμειακά διαθέσιμα και ισοδύναμα λήξης περιόδου	<u>0</u>	<u>0</u>



Μ Π Ο Υ Τ Α Ρ Η Ο Μ Ι Λ Ο Σ

7.7. ALBADRINK Sh. P. K.

7.7.1 Γενικές Πληροφορίες

Η εταιρία ιδρύθηκε τον Δεκέμβριο του 1993 με την επωνυμία «ALBADRINK Sh.P.K.» (ΕΠΕ) Αλβανική Εταιρία Ποτών.

Έδρα της εταιρίας είναι στα Τίρανα, Αλβανίας. Τα γραφεία της στεγάζονται στο κτίριο της οδού Bulevardi "Deshmoret e Kombit", Tirana Business Center.

Σκοπός της εταιρίας είναι η παραγωγή, εισαγωγή και το εμπόριο για όλα τα είδη των ποτών της μπίρα, κρασί, αναψυκτικά, ρακί, ούζο, κονιάκ, φερνέτ, κτλ. (Αποφ. Δικ. Αρ. 8771 ημερ.

23.12.1993), παροχή υπηρεσιών, διανομής, Marketing και πληροφορικής (Αποφ. Δικ. Αρ. 1537 ημερ. 26.09.1995).

Η Ι.ΜΠΟΥΤΑΡΗΣ & ΥΙΟΣ HOLDING A.E. κατέχει το σύνολο των εταιρικών μεριδίων της εταιρίας.

7.7.2 Διοίκηση

Διαχειριστής της εταιρίας είναι ο κος Κωνσταντίνος Κοκκινοπλίτης.

Η εταιρία, βάσει του αριθ. 97 του Ν. 2190/20, δεν συμπεριλαμβάνεται της ενοποιημένες οικονομικές καταστάσεις του ομίλου Μπουτάρη .



ΜΠΟΥΤΑΡΗ ΟΜΙΛΟΣ

BOUTARI

ΕΛΛΗΝΙΚΑ ΚΑΡΙΑ

ΙΩΑΝΝΗΣ ΜΠΟΥΤΑΡΗΣ & ΥΙΟΣ ΟΙΝΟΠΟΙΗΤΙΚΗ ΑΝΩΝΥΜΗ ΕΤΑΙΡΙΑ

ΑΡΙΘΜΟΣ Μ.Α.Ε. 19584/62/Β/09/137

ΣΥΝΟΠΤΙΚΑ ΟΙΚΟΝΟΜΙΚΑ ΣΤΟΙΧΕΙΑ & ΠΛΗΡΟΦΟΡΙΕΣ ΤΗΣ ΧΡΗΣΗΣ από 01 Ιανουαρίου 2007 έως 31 Δεκεμβρίου 2007

(Εθνοοικονομικά όρια σύμφωνα με τον Ν.2.190, άρθρο 135 για επιχειρήσεις που αναφέρονται στην ετήσια οικονομική κατάσταση, ενοποιημένες και μη, κατά το Δ.Α.Π.)

Το παρόν έγγραφο και πληροφορίες σταθισμένο σε μία γενική ενημέρωση για την οικονομική κατάσταση κατά το πενταετή της εταιρείας (ΜΠΟΥΤΑΡΗΣ & ΥΙΟΣ ΟΙΝΟΠΟΙΗΤΙΚΗ Α.Ε. Ο ονομαστικός κεφάλαιος που ανήκει σε οικόγεννημένη ομάδα της οικονομικής θέσης και των αποθεμάτων της, πρέπει να ελεγχθεί και να ρυθιστεί στις ετήσιες οικονομικές καταστάσεις που προβάλλουν το Διεθνή Λογιστικά Πρότυπα, καθώς και Έκθεση Ελέγχου του Ορκωτού Ελεγκτή Λογιστή. Ενδεικτικό μερόμειρο αναφέρεται στην διεθνή διαδικασία της, όπου αναγράφεται το κείμενο στοιχείο.

ΣΤΟΙΧΕΙΑ ΕΠΙΧΕΙΡΗΣΗΣ	
Διεύθυνση Ελέγχου Εταιρείας:	Ν. Μοναστηρίου 13 4 - 593 34 Θεσσαλονίκη
Αριθμός Μητρώου Ανωνύμων Εταιρείων:	19584/62/Β/09/137
Αρμόδιο Υπουργείο:	Υπουργείο Ανάπτυξης
Συνέλευση Διοικητικού Συμβουλίου:	Με τον πρόεδρο Σπύλ. Μπουτάρη
Πρόεδρος και Διευθύνων Σύμβουλος:	Βασίλης Χ. Καδωνίης
Ανταρτίδιος:	Κωνσταντίνος Κ. Μπίλης
Ανταρτίδιος:	Νίλη Πικ. Ψαρανή
Μέλη Δ.Σ.:	Μαρίνα Κ. Μπουτάρη Χριστίνα Κ. Μπουτάρη Παναγιώτης Παν. Φωτήλιας
Ημερομηνία έκδοσης των ετήσιων οικονομικών καταστάσεων:	26 Μαρτίου 2008
Ορκωτός Ελεγκτής Λογιστής:	Μελέτης Α. Πάργας
Ελεγκτική Εταιρεία:	ΣGA ο.α.ε
Τύπος Διεύθυνσης: Ελέγχου: ελεγκτή:	Με σύμφωνη γνώμη - Θέμα Εμφάνισης
Διεύθυνση διαδικτυακού ιστοτόπου:	www.boutari.gr

ΣΤΟΙΧΕΙΑ ΚΑΤΑΣΤΑΣΗΣ ΤΑΜΙΑΡΙΩΝ ΡΕΥΣΗΣ ΧΡΗΣΗΣ	(Ποσά ενοποιημένα σε γιλέτους Ευρώ)	
	01/01-31/12/2007	01/01-31/12/2006
ΕΜΜΕΔΗ ΜΕ ΒΟΛΕΣ		
Αποθεματικές Δραστηριότητες:		
Κέρδη/(ζημιές) προ φόρων:	54	(1.829)
Πόσων / μισών προ απομηνίων:		
Αποβιώσιμα:	1.173	1.074
Προβλεψίμα:	(25)	55
Άλλα ταμιαρικά (πρόσθετα κέρδη και ζημιές) αποτελεσματικής δραστηριότητας:	(4)	(10)
Χρηματιστικά τόκοι & συνιστά εσοδα:	1.539	1.392
Πόσων / μισών προ απομηνίων για μεταβλητές λογισμικών περιπτώσεων ή και αχρεώτητα με τις μεταβλητές δραστηριότητες:		
Μείωση / αύξηση απόθεματων:	(999)	(1.759)
Μείωση / αύξηση απαιτήσεων:	(230)	2.110
Μείωση / αύξηση υποχρεώσεων (πλην τραπεζικών):	(654)	2.295
Μείωση:		
Χρηματιστικά τόκοι & συνιστά εσοδα καταβλημένα:	(1.030)	(1.259)
Καταβλημένα φόρα:	(320)	(847)
Σύνολο εισοδήτων / (εξοδητων) από λειτουργικές δραστηριότητες (α):	50	1.395
Επιδομητικές Δραστηριότητες:		
Αγορά πλοίων και άλλων αγαθών ναυπηγών:	(1.204)	(1.295)
Εκπαιρώσεις από πωλήσεις ονομαστικών & άλλων παγίων στοιχείων:	5	3
Σύνολο εισοδήτων / (εξοδητων) από επενδυτικές δραστηριότητες (β):	(1.199)	(1.292)
Χρηματοδοτικές Δραστηριότητες:		
Εκπαιρώσεις από αποδόσεις / άλλα λογισμικά ονόματα:	29.925	17.943
Εξοφλήσεις ονομαστικών:	(29.200)	(17.430)
Σύνολο εισοδήτων / (εξοδητων) από χρηματοδοτικές δραστηριότητες (γ):	725	513
Καθαρή αύξηση / (μείωση) στα ταμιαρικά διαθέσιμα και επενδυμένα περιόδια α) + (β) + (γ):	(642)	446
Τραπεζικά διαθέσιμα και επενδυμένα λιγότερα περιόδια:	1.624	1.176
Τραπεζικά διαθέσιμα και επενδυμένα λιγότερα περιόδια:	982	1.624

ΣΤΟΙΧΕΙΑ ΙΣΟΛΟΓΙΣΜΟΥ	(Ποσά ενοποιημένα σε γιλέτους Ευρώ)	
	31.12.2007	31.12.2006
ΕΠΕΡΛΗΤΙΚΟ		
Πόγια στοιχεία ενεργητικού:	14.949	12.039
Αποθέματα:	19.803	18.804
Αποθήκες από πωλήσεις:	17.679	16.814
Αποθεματικά Εξοφλήσιμα:	7.896	9.184
ΣΥΝΟΛΟ ΕΠΕΡΛΗΤΙΚΟΥ	60.317	56.841
ΠΑΘΗΤΙΚΟ		
Μετρητά διαθέσιμα και επενδυμένα:	9.170	8.795
Προβλεπόμενα τραπεζικά υποχρεώσιμα:	16.507	15.993
Αποθεματικά τραπεζικά υποχρεώσιμα:	18.845	16.942
Σύνολο υποχρεώσεων α):	44.522	41.730
Μετρητά Καθαρά:	7.550	7.550
Αποθεματικά Καθαρά Ονόματα:	8.245	7.721
Σύνολο Καθαρά Ονόματα (β):	15.795	15.271
ΣΥΝΟΛΟ ΠΑΘΗΤΙΚΟΥ (α) + (β)	60.317	56.841

ΣΤΟΙΧΕΙΑ ΚΑΤΑΣΤΑΣΗΣ ΕΚΠΟΤΕΛΙΣΜΑΤΩΝ	(Ποσά ενοποιημένα σε γιλέτους Ευρώ)	
	01/01-31/12/2007	01/01-31/12/2006
Σύνολο κερδών εργασιών:	32.626	29.674
Μείωση κερδών:	15.149	12.473
Κέρδη προ φόρων, χρηματοοικονομικών αποτελεσμάτων από ενοίκια και από άλλους πηγών και αποτελεσμάτων αποτελεσμάτων:	3.266	660
Κέρδη/(ζημιές) προ φόρων, χρηματοοικονομικών αποτελεσμάτων από ενοίκια και από άλλους πηγών και αποτελεσμάτων αποτελεσμάτων:	2.093	(434)
Κέρδη/(ζημιές) προ φόρων:	554	(1.829)
Μείωση κερδών:	(31)	(933)
Κέρδη/(ζημιές) μετά από φόρους:	524	(2.629)
Κέρδη/(ζημιές) μετά από φόρους ανά μετοχή-βραβείο (σε ευρώ):	2,08	10,46
Προ πωλούμενο μερίδιο να μετοχή:	0	0

ΣΤΟΙΧΕΙΑ ΚΑΤΑΣΤΑΣΗΣ ΕΚΠΟΤΕΛΙΣΜΑΤΩΝ ΚΑΘΑΡΗΣ ΘΕΣΗΣ	(Ποσά ενοποιημένα σε γιλέτους Ευρώ)	
	31.12.2007	31.12.2006
Καθαρά κέρδη από ενοίκια/αποδόσεις:	15.271	17.900
Ζημιές/(κερδή) της χρήσεως, μετά από φόρους:	524	(2.629)
Καθαρά κέρδη/αποδόσεις της χρήσεως:	15.795	15.271

ΠΡΟΣΘΕΤΑ ΣΤΟΙΧΕΙΑ ΚΑΙ ΠΛΗΡΟΦΟΡΙΕΣ		
1. Οριστικός λογαριασμός οφειλής του εκδότη/έλεγχου την κατάσταση των οικονομικών καταστάσεων είναι ίδιος με ο οποίος της 31.12.2006.		
2. Η εταιρεία δεν διαπραγματεύεται από τις φορολογικές αρχές, για τις χρήσεις 2005 - 2007.		
3. Έχουν εγγραφεί υπό έλεγχο-πρωτόκολλο από την πώληση των ονομαστικών στοιχείων της εταιρείας στην οικονομική ομίχλη της 31.12.2007.		
4. Δεν υπάρχουν επίδικες ή υπό διαμάχη οφειλές καθώς και αποδοχές δικαστικών ή διοικητικών οργάνων που ενδέχεται να έχουν σημαντική επίδραση στην οικονομική κατάσταση ή στη λειτουργία της Εταιρείας.		
5. Ο αριθμός του αποσπασμένου προσωπικού την 31.12.2007 ήταν 205 άτομα. Κατά την 31.12.2006 ήταν 201 άτομα.		
6. Το θέμα έμμεσης στην Έκθεση Ελέγχου του Ορκωτού Ελεγκτή Λογιστή, αφορά στο γεγονός, ότι οι φορολογικές δηλώσεις της εταιρείας, για τις χρήσεις 2005 - 2007 δεν έχουν ελεγχθεί από τις φορολογικές αρχές, με συνέπεια να υπάρχει το ενδεχόμενο απειλής προς θέσει να είναι και η ουσία είναι κατά το χρόνο που θα ελεγχθούν και θα οριστικοποιηθούν.		
7. Οι Οικονομικές Καταστάσεις της Εταιρείας ενοποιούνται με τη μέθοδο της ολικής ενοποίησης, στις ενοποιημένες Οικονομικές Καταστάσεις της εταιρείας «Ι. ΜΠΟΥΤΑΡΗΣ & ΥΙΟΣ ΑΝΩΝΥΜΗ ΕΤΑΙΡΙΑ ΣΥΜΜΕΤΟΧΩΝ Α.Ε.» εισηγμένης στο Χρηματιστήριο Αθηνών Αθηνών, με έδρα τη Θεσσαλονίκη, Ν. Μοναστηρίου 134 - Ελευθέριο Κορδελά, και Α.Μ.Α.Ε. 85.14/09/Β/05/002, με ποσοστό 100%.		

ΠΛΗΡΗΣΤΟΙΧΙΕΣ ΣΥΜΒΑΣΜΕΝΩΝ ΜΕΡΩΝ ΣΥΜΦΩΝΑΤΟ ΔΑΝΕΙΟΥ	31.12.2007	
	α) Πωλητικές συμβάσεις και υπερωριών:	47
β) Αγορές συμβάσεων και υπερωριών:	1.490	
γ) Αποθήκες:	4.939	
δ) Υποχρεώσεις:	0	
ε) Άλλα θέσι διεθνή οικονομικών στοιχείων και μελών της διοίκησης:	895	
σ) Αποθέματα από διεθνή οικονομικών στοιχείων και μελών της διοίκησης:	0	
ζ) Υποχρεώσεις προς τα διεθνή οικονομικών στοιχείων και μελών της διοίκησης:	0	

<p>Ο ΠΡΕΣΒΥΤΕΡΟΣ & ΔΙΟΝΥΣΙΟΣ ΖΥΜΒΟΥΡΑΚΗΣ</p> <p>ΚΑΝΕΤΑΝΤΩΣ Σ. ΜΠΟΥΤΑΡΗΣ</p> <p>(Δ.Α.Τ.Α.Ε.0163)</p>	<p>Θεσσαλονίκη, 26 Μαρτίου 2008</p> <p>ΤΟ ΜΕΛΟΣ ΤΟΥ Δ.Σ.</p> <p>ΧΡΙΣΤΙΝΑ Κ. ΜΠΟΥΤΑΡΗ</p> <p>(Δ.Α.Τ. 1/164 016)</p>	<p>Ο ΔΙΕΥΘΥΝΤΗΣ ΛΟΓΙΣΤΙΚΗΣ</p> <p>ΚΑΡΗΝΑΤΖΙΕ ΙΩΑΝΝΗΣ</p> <p>ΑΡ.Α.Δ.Α.Σ.Τ.Α.Ε.00007 0</p> <p>Office Service S.A. - 2 10 92 47 917</p>
---	--	--



**ΜΠΟΥΤΑΡΗ
ΟΜΙΛΟΣ**

kimí ΚΥΜΗ ΕΜΦΙΑΛΩΤΙΚΗ ΑΝΩΝΥΜΗ ΕΤΑΙΡΙΑ
ΑΡΙΘΜΟΣ Μ.Α.Ε. 55167/12,6/03/20

ΣΥΝΟΠΤΙΚΑ ΟΙΚΟΝΟΜΙΚΑ ΣΤΟΙΧΕΙΑ & ΠΛΗΡΟΦΟΡΙΕΣ ΤΗΣ ΧΡΗΣΗΣ από 1η Ιανουαρίου 2007 έως 31η Δεκεμβρίου 2007
(βλ. παραρτήματα Β έως και Λ, 2192, άρθρο 135 για πληροφορίες και συνδέσεις επί της οικονομικής κατάσταση, αναφερόμενες και μη από το Δ.Α.Λ.)

Το παρόντα στοιχεία και πληροφορίες στοχεύουν σε μία γενική ενημέρωση για την οικονομική κατάσταση και τα αποτελέσματα της εταιρίας ΚΥΜΗ ΕΜΦΙΑΛΩΤΙΚΗ Α.Ε. Ο αναγνώστης που επιζητά να αντλήσει ολοκληρωμένη εικόνα της οικονομικής θέσης και των αποτελεσμάτων της, πρέπει να εφοδιαστεί πρόσβαση στις επίσημες οικονομικές καταστάσεις που προβλέπουν τα Διεθνή Λογιστικά Πρότυπα, καθώς και τη Έκθεση Ελέγχου του Ορκωτού Ελεγκτή Λογιστή. Ειδικότερα, για να είναι πλήρως στην διάθεσή του ο ιδιοκτήτης της, όπου αλλιώς γίνεται λόγος στα παρόντα.

ΣΤΟΙΧΕΙΑ ΕΠΙΚΕΡΦΗΣΗΣ	
Διεύθυνση έδρας Εταιρίας:	Χανιώτικο – 34003 Κύμη – Έφορος
Αριθμός Μητρώου Ανωνύμων Εταιριών:	55167/12/6/03/20
Άρ. από Υπουργείου:	Υπουργείο Ανάπτυξης
Συνέλευση Διοικητικού Συμβουλίου:	Πρόεδρος: Κωνσταντίνος Σ. Μπουτάρης Δ/νων Σύμβουλος: Κωνσταντίνος Ν. Γιωσιός Ηθικός Χ. Κωνσταντίνου Εμπορική Α. Α. Παπαδόπουλος Παναγιώτης Α. Δημητρίου
ΜΒΔη Δ.Σ.:	11 Μαρτίου 2008
Ημερομηνία έκδοσης των επίσημων οικονομικών καταστάσεων:	16 Ιουνίου Α. Πάρος
Φορέας Ελεγκτής Λογιστή:	Σ.Ο.Α.α.ε.α.
Ελεγκτική Εταιρεία:	Με σύμφωνη γνώμη – Έθιμο ταμείο
Τύπος έδρας ελέγχου:	www.kimi.gr
Διεύθυνση διαδικτυακού ιστοριού:	

ΣΤΟΙΧΕΙΑ ΕΞΟΔΩΣΕΩΝ	(Ποσά σε ευρώ σε εκατομμύρια Ευρώ)	
	31.12.2007	31.12.2006
ΕΠΙΧΕΙΡΗΤΙΚΟ		
Ποσό από πωλήσεις ανεργημάτων	675	675
Από έσοδα	98	135
Αποσβέσεις από πωλήσεις	25	45
Αυτά στοιχεία ανεργημάτων	333	391
ΣΥΝΟΛΟ ΕΠΙΧΕΙΡΗΤΙΚΟΥ	1.021	1.236
ΠΛΗΡΗΣ ΚΩΔ		
Μελλοντικές υποχρεώσεις	13	9
Επιχειρησιακές υποχρεώσεις	96	67
Αυτές βραχυπρόθεσμες υποχρεώσεις	3.263	2.957
Σύνολο υπο χρεώσεων (α)	3.472	3.033
Μεταβολή Καθαρού	300	300
Αυτά στοιχεία καθαρού θέσης	(2.691)	(2.118)
Σύνολο καθαρού θέσης (β)	(2.381)	(1.817)
ΣΥΝΟΛΟ ΠΛΗΡΗΣ ΚΩΔ (α) + (β)	1.021	1.236

ΣΤΟΙΧΕΙΑ ΚΑΤΑΤΑΞΗΣ ΤΑΜΙΑΣΤΩΝ ΠΟΡΩΝ	(Ποσά σε ευρώ σε εκατομμύρια Ευρώ)	
	01.01-31.12.2007	01.01-31.12.2006
ΕΜΜΕΣΗ ΜΕΘΟΔΟΣ		
Αποσβέσεις άμεσων επενδύσεων		
Σημεία προ οφειλών	(565)	(483)
Πόσων / μελών προσαρμογής για:		
Αποσβέσεις	139	130
Προβλέψεις	3	0
Χρεώματα (α) και (β) συνολική έσοδα	11	23
Πόσων / μελών προσαρμογής για μεταβλητές λογιστικές καταστάσεις		
έσοδα (γ) και (δ) χρεώματα (α) και (β)		
Αποσβέσεις άμεσων επενδύσεων:		
Μεικτών / (μείον) από μίσθωση	36	(25)
Μεικτών / (μείον) από μίσθωση	11	167
(Μεικτών) / (μείον) υποχρεώσεων (α) και (β) (α) και (β) (α) και (β)	407	294
Μείον:		
Χρεώματα (α) και (β) συνολική έσοδα καταβλητέα	(2)	(23)
Καταβλητέα έσοδα	0	7
Σύνολο εσοδών / (αποσβέσεων) (α) και (β)	40	80
Επενδυτικές δραστηριότητες		
Αγορά από μίσθωση νέων όσων να γίνουν περιουσιακά στοιχεία	(42)	(25)
Εσοδή (α) από πωλήσεις ανεργημάτων & (β) από πωλήσεις	3	8
Σύνολο εσοδών / (αποσβέσεων) (α) και (β)	(39)	(27)
Χρηματοδοτικές δραστηριότητες		
Εσοδή (α) από εκδόσεις / αναλήψεις δανείων	0	203
Εξοφλήσεις δανείων	0	(276)
Σύνολο εσοδών / (αποσβέσεων) (α) και (β)	0	(73)
Καθαρή αύξηση / (μείωση) στο ταμειακό διαθέσιμο	1	(20)
Ταμειακό διαθέσιμο και αναθεωρημένο	0	20
Ταμειακό διαθέσιμο και αναθεωρημένο	1	0

ΣΤΟΙΧΕΙΑ ΚΑΤΑΤΑΞΗΣ ΑΠΟΤΕΛΕΣΜΑΤΩΝ	(Ποσά σε ευρώ σε εκατομμύρια Ευρώ)	
	01.01-31.12.2007	01.01-31.12.2006
Σύνολο κερδών προ φόρων	554	534
Μειώσεις ζημιών	(250)	(205)
Ζημιές προ φόρων, χρεωκοπιώντων, απελευθέρωσης αποθεμάτων και αποσβέσεων	(414)	(330)
Ζημιές προ φόρων, χρεωκοπιώντων και απελευθέρωσης αποθεμάτων	(553)	(490)
Ζημιές προ φόρων	(550)	(483)
Μείον φόρα	1	1
Ζημιές μετά από φόρους	(549)	(482)
Σημεία μετά από φόρους από (αποσβέσεις) - (αποσβέσεις)	188	160
Προσπεφόμενο μέισμα από (αποσβέσεις) - (αποσβέσεις)	0	0

ΣΤΟΙΧΕΙΑ ΚΑΤΑΤΑΞΗΣ ΣΜΕΤΑΒΟΛΩΝ ΚΑΘΑΡΗΣ ΘΕΣΗΣ	(Ποσά σε ευρώ σε εκατομμύρια Ευρώ)	
	31.12.2007	31.12.2006
Καθαρή θέση άμεσων επενδύσεων		
(01.01.2007 και 01.01.2006 αντί ποσού)	(1.817)	(1.335)
Σημεία της χρήσεως, μετά από φόρους	(564)	(482)
Καθαρή θέση άμεσων επενδύσεων	(2.381)	(1.817)

ΓΝΩΣΤΟΠΟΙΗΣΕΙΣ ΣΥΝΔΕΔΕΜΜΕΝΩΝ ΜΕΡΩΝ ΣΥΜΦΩΝΑ ΜΕ ΤΟ ΛΟΓΟΤΥΠΟ 24	31.12.2007	
	α) Πωλήσεις αγαθών και υπηρεσιών	382
β) Αγορές αγαθών και υπηρεσιών	1	
γ) Αποσβέσεις	0	
δ) Υποχρεώσεις	2.931	
ε) Αποφύλαξη διαθεσίμων στοιχείων και μισθών της διακοπής	20	
στ) Αποσβέσεις από διαθεσίμων στοιχείων και μισθών της διακοπής	0	
ζ) Υποχρεώσεις προς τα διαθεσίμων στοιχείων και μισθών της διακοπής	0	

ΠΡΟΣΒΕΤΑ ΣΤΟΙΧΕΙΑ ΚΑΙ ΠΛΗΡΟΦΟΡΙΕΣ

- Ο βασικός λογιστικός αρχηγός που ακολουθήθηκαν για την κατάσταση των επίσημων οικονομικών καταστάσεων είναι ίδιος με αυτός της προηγούμενης χρήσης.
- Μετά από τον έλεγχο ελεγκτή από τις φορολογικές αρχές για τις χρήσεις 2003 έως και 2007.
- Δεν υπάρχουν απώλειες ή υποχρεώσεις διαφοράς καθώς και αποσβέσεις διασποράς ή διαπραγματευτικών οφειλών που να επηρεάζουν τα αποτελέσματα ή την οικονομική κατάσταση της Εταιρίας.
- Ο αρχηγός του επαγγελματικού προσωπικού κατά την 31.12.2007 και 31.12.2006 ήταν 11 άτομα.
- Το έθιμο ταμείο στην Έκθεση Ελέγχου και το Ορκωτό Ελεγκτή Λογιστή αφορά το (α) στο γεγονός ότι ο φορολογικός δηλώσεως της εταιρίας για τις χρήσεις 2003 έως και 2007 διενεργήθηκε από τον αρχηγό λογιστή και συντάχθηκε υποχρέωση να διενεργήσει επαγγελματίας λογιστής. Ο αρχηγός λογιστής προσέβαλε κατά το χρόνο που θα ελεγχθεί και θα αποσβέσει (α) και (β) στο γεγονός ότι το σύνολο των ετών κατά τα οποία η εταιρία είναι αρχηγός και υπεύθυνος της εφαρμογής του άρθρου 47 και υπαρκτή εφαρμογή του άρθρου 48 παρ. 1 γ του Κ.Ν. 219/01/93 σχετικά με τη σύσταση της δραστηριότητας της εταιρίας.
- Ο οικονομικός καταστάσεις της Εταιρίας ενοικίασε με τη μέθοδο της ελαφρύτερης αποσβέσεων στις επενδυτικές Οικονομικές Καταστάσεις της εταιρίας «ΜΠΟΥΤΑΡΗΣ & ΥΙΟΣ ΑΝΩΝΥΜΗ ΕΤΑΙΡΙΑ ΣΥΜΜΕΤΟΧΩΝ Α.Ε.» - αλληλεγγύη στο Χρηματιστήριο Αξιών Αθηνών, με έδρα τη Θεσσαλονίκη, Ν. Μοναστηρίου 134 – Ελευθέριο Κορδελίω, και Α.Μ.Α.Ε. 8514/05/19/002, με ποσοστό 72,10%.



**ΜΠΟΥΤΑΡΗ
ΟΜΙΛΟΣ**

ΚΑΜΠΑΣ ΟΙΝΟΠΟΙΗΤΙΚΗ ΑΝΩΝΥΜΗ ΕΤΑΙΡΙΑ

ΑΡΙΘΜΟΣ Μ.Α.Ε. 7889/04/Β/04/2987

ΣΥΝΟΠΤΙΚΑ ΟΙΚΟΝΟΜΙΚΑ ΣΤΟΙΧΕΙΑ & ΠΛΗΡΟΦΟΡΙΕΣ ΤΗΣ ΧΡΗΣΗΣ από 01 Ιανουαρίου 2007 έως 31 Δεκεμβρίου 2007

(Βεβαιωμένα βάσει του Ν.2190, άρθρο 135 για επιχειρήσεις που συντάσσουν ετήσιες οικονομικές καταστάσεις, «ενοποιημένες και με κατά το Δ.Α.Π.»)

Το παρόν αποτελεί και κύριο φορέας στοιχείο εν αμείβη γενική ενημέρωση για την οικονομική κατάσταση και το αποτελεσματικό της εταιρίας ΚΑΜΠΑΣ ΟΙΝΟΠΟΙΗΤΙΚΗ Α.Ε. Ο αναγνώστης που επιζητά να αντλήσει ολοκληρωμένη εικόνα της οικονομικής θέσης και των αποτελεσμάτων της, πρέπει να εδρασηθεί πρόσφατη στην ετήσια οικονομική κατάσταση που περιλαμβάνει το Διεθνή Λογιστικό Πρότυπο, το Βιβίο και τη Έκθεση Ελέγχου του Ορκωτού Ελεγκτή Λογιστή. Ενδεικτικά μπορεί να ανατρέξει στην διεύση ιστοσελίδας της, όπου αναρτώνται τα εν λόγω στοιχεία.

ΣΤΟΙΧΕΙΑ ΕΠΙΧΕΙΡΗΣΗΣ

Διεύθυνση Εθνικής Εταιρίας: 20 ο Χλμ.Α.Μοσχάτου - 19 03 Παύση-Αττικής
 Αριθμός Μητρώου Ανωνύμων Εταιριών: 7889/04Β/04/2987
 Αριθμός Υπουργείου: Υπουργείο Ανάπτυξης
 Σημείωση Διοικητικού Συμβουλίου: Πρόεδρος & Δ/νση Ν.Σ.Α.Βουλίας Κωνσταντίνος Σ. Μπουτάρης

Μελέτη Δ.Σ.: Χρυσή Κ. Μπουτάρη
 Μαρίνα Κ. Μπουτάρη

Ημερομηνία έκδοσης των ετήσιων οικονομικών καταστάσεων: 26 Μαρτίου 2008
 Ορκωτός Ελεγκτής Λογιστής: Ιωάννης Α. Πάρος
 Ελεγκτική Εταιρία: ΣΟΛ ΑΕΑΕ
 Τύπος Διεύθυνσης Ελέγχου: Με σύμφωνη γνώμη - Θέμα έμφασης
 Διεύθυνση διαδικασίας εταιρίας: www.boutarhgroup.gr

ΣΤΟΙΧΕΙΑ ΓΕΩΜΕΤΡΙΩΝ			ΣΤΟΙΧΕΙΑ ΚΑΤΑΣΤΑΣΗΣ ΤΑΜΙΑΚΩΝ ΠΟΘΩΝ ΧΡΗΣΗΣ		
(Ποσό αναφέρεται σε χιλιάδες Ευρώ)			(Ποσό αναφέρεται σε χιλιάδες Ευρώ)		
	31.12.2007	31.12.2006	ΕΜΜΕΣΗ ΜΕΘΟΔΟΣ	01/01-31.12.2007	01/01-31.12.2006
ΕΠΕΡΧΟΜΕΝΟ			Διαπραγματευθείσες		
Απομόστωμα Ενεργητικού	240	250	Σημεία προ φόρων	(9)	(9)
ΣΥΝΟΛΟ ΕΠΕΡΧΟΜΕΝΟΥ	240	250	Επίσυνα / μισθών προσαρμογές για:		
ΠΑΘΗΤΟ			Πάσης / μεταπροσαρμογές για μεταβολές		
Αποτίμηση βραχυπρόθεσμων υποχρεώσεων	2	3	Λογισμικό υπολογιστή κίνησης ή παροχές υπηρεσιών		
Σύνολο υποχρεώσεων (α)	2	3	Λειτουργικοί εξοπλισμοί:		
Μισθώσιμα Κεφάλαια	65	65	Μετασχημ. / αύξηση αποσβέσεων	10	6
Απομόστωμα Κεφαλαίων Εξισοζ.	173	182	(Μείωση) / αύξηση υποσχεσθέντων	(10)	3
Σύνολο Κεφαλαίων Εξισοζ. (β)	238	247	Επίσυνα εισροών / (εξροών) από		
ΣΥΝΟΛΟ ΠΑΘΗΤΩΝ (α) + (β)	240	250	Λειτουργικών δραστηριοτήτων (α)	0	0

ΣΤΟΙΧΕΙΑ ΚΑΤΑΣΤΑΣΗΣ ΑΠΟΤΕΛΕΣΜΑΤΩΝ		
(Ποσό αναφέρεται σε χιλιάδες Ευρώ)		
	01/01-31.12.2007	01/01-31.12.2006
Επίσυνα εισροών / (εξροών)	0	0
Μισθώσιμα κεφάλαια (α)	0	0
Ζημιές προ φόρων χρηματοοικονομικών, επενδυτικών και λειτουργικών επενδύσεων	(9)	(9)
Ζημιές προ φόρων χρηματοοικονομικών και επενδυτικών επενδύσεων	(9)	(9)
Ζημιές προ φόρων	(9)	(9)
Μισθώσιμα	0	0
Ζημιές μετά από φόρους	(9)	(9)
Ζημιές μετά από φόρους από μετασχημ. - βραδύ (σε ευρώ)	0,05	0,05
Προσκόμιση μεταρρύθμισης (αποσβέσεις)	0	0

ΣΤΟΙΧΕΙΑ ΚΑΤΑΣΤΑΣΗΣ ΜΕΤΑΒΟΛΩΝ ΚΑΘΑΡΗΣ ΘΕΣΗΣ		
(Ποσό αναφέρεται σε χιλιάδες Ευρώ)		
	31.12.2007	31.12.2006
Καθαρή θέση έναρξης χρήσης (01.01.2007 και 01.01.2006 αντίστοιχα)	247	256
Ζημιές της χρήσεως μετά από φόρους	(9)	(9)
Καθαρή θέση λήξης χρήσης (31.12.2007 και 31.12.2006 αντίστοιχα)	238	247

ΠΙΝΑΚΑΣ ΟΠΟΙΩΣ ΕΣΤΥΜΕΛΕΜΕΝΩΝ ΜΕΡΩΝ ΣΥΜΦΩΝΑ ΜΕ ΤΟ ΔΑΠ 24	
31.12.2007	
α) Πωλητές αγαθών και υπηρεσιών	0
β) Αγοράς αγαθών και υπηρεσιών	2
γ) Αποσβέσεις	221
δ) Υποχρεώσεις	0
ε) Αμφίρροπα αυθαιρέτως ληφθέντα κερδών ή ζημιών	0
στ) Αποσβέσεις από διωκτικές διαδικασίες και μέλη της διοίκησης	0
ζ) Υποχρεώσεις προς τα διωκτικά σπείλη και μέλη της διοίκησης	0

Ο ΠΡΟΕΔΡΟΣ & ΔΙΟΙΚ. ΣΥΜΒΟΥΛΟΣ: ΚΩΝΣΤΑΝΤΙΝΟΣ Σ. ΜΠΟΥΤΑΡΗΣ (Α.Δ.Τ.Α. 050163)

Αθήνα, 26 Μαρτίου 2008
 ΤΟΜΕΑΣ ΤΟΥ Δ.Σ.: ΧΡΗΣΤΙΝΑΚ. ΜΠΟΥΤΑΡΗ (Α.Δ.Τ. 154015)

Ο ΠΡΟΕΤΑΜΕΝΟΣ ΛΟΓΙΤΗΡΙΟΥ: ΗΛΙΑΣ Α. ΧΟΡΕΜΙΩΤΗΣ
 ΑΡ. ΑΔΕΙΑΣ ΤΑΞΕΩΣ 019321

Offices Service S.A. - 210 92 47 917



**ΜΠΟΥΤΑΡΗ
ΟΜΙΛΟΣ**



ΜΙΔΑΣ Α.Ε.Β.Ε.Π.
**ΑΝΩΝΥΜΗ ΕΜΠΟΡΙΚΗ & ΒΙΟΜΗΧΑΝΙΚΗ ΕΤΑΙΡΙΑ ΠΟΤΩΝ &
ΤΡΟΦΙΜΩΝ, ΔΙΑΝΟΜΩΝ, ΑΝΤΙΠΡΟΣΩΠΕΙΩΝ & ΠΛΗΡΟΦΟΡΙΚΗΣ**
ΑΡΙΘΜΟΣ Μ.Α.Ε. 9150/04/Β/98/132Μ

ΣΥΝΟΠΤΙΚΑ ΟΙΚΟΝΟΜΙΚΑ ΣΤΟΙΧΙΑ & ΠΛΗΡΟΦΟΡΙΕΣ ΤΗΣ ΧΡΗΣΗΣ από 01 Ιανουαρίου 2007 έως 31 Δεκεμβρίου 2007
(Εφαρμοζόμενα άρθρα του Ν.2190, άρθρο 135 για τη χρήση και συντάσσων σύμφωνα με τον κανονισμό διακοσμήσεως, «ενοποιημένες και μη, κατά το Δ.Α.Π.»)

Το παρόν είναι σύμφωνο και πληροφόρητο σχετικά με μια γενική ενημέρωση για την οικονομική κατάσταση και τα αποτελέσματα της εταιρείας ΜΙΔΑΣ Α.Ε. Ο αναγνώστης που επιθυμεί να ανάλυση ολοκληρωμένη εικόνα της οικονομικής θέσης και των αποτελεσμάτων της, πρέπει να εξασφαλίσει πρόσβαση στις ετήσιες οικονομικές καταστάσεις που προβλέπουν το Διεθνή Λογιστικό Πρότυπο, καθώς και η Έκθεση Ελέγχου του Ορκωτού Ελεγκτή Λογιστή. Ενδεικτικά μπορεί να ανατρέξει στην διεύθυνση www.midast.gr, όπου αναρτώνται τα εν λόγω στοιχεία.

ΣΤΟΙΧΙΑ ΕΠΙΧΕΙΡΗΣΗΣ

Διεύθυνση Ελάσης: 23ο χλμ. Α. Μαρμαρίδος – 19 009 Παιήγος – Αττικής
Αριθμός Μητρώου Ανωνύμων Εταιρειών: 9150/04/Β/98/132Μ
Αριθμός Υποκαταστήματος: Υποκατάστημα Αντισυλλέκτης
Συνέλευση Διοικητικού Συμβουλίου: Πρόεδρος & Δ/νων Σύμβουλος: Ελευθέριος Απ. Αρτίπουλος

Μέλη Δ.Σ.: Βασιλειάνης Σ. Μπουτάρης
Καθη Γ. Κυριάτου

Ημερομηνία έκδοσης των ετήσιων οικονομικών καταστάσεων: 26 Μαρτίου 2008
Ορκωτός Ελεγκτής Λογιστή: Ιωάννης Α. Πέτρος
Ελεγκτική Εταιρεία: ΣΟΛ ΟΛΟΕ
Τύπος διεύθυνσης ελέγχου ελεγκτών: Με σύμφωνη γνώμη – Εξέταση έμμεσης
Διεύθυνση διαδικτυακού ιστότοπου: www.boutari.gr

ΣΤΟΙΧΙΑ ΚΟΙΝΩΝΙΣΜΩΝ		ΣΤΟΙΧΙΑ ΚΑΤΑΣΤΑΣΗΣ ΤΑΜΙΑΚΩΝ ΡΟΩΝ ΧΡΗΣΗΣ			
(Ποσό: εκατομμύρια ευρώ)		(Ποσό: εκατομμύρια ευρώ)			
	31.12.2007	31.12.2006	ΕΜΜΕΣΗ ΜΕΘΟΔΟΣ		
			01.01-31.12.2007		
			01.01-31.12.2006		
ΕΜΕΡΗΤΙΚΩ					
Πό για ο ταμείο Ενεργητικό	0	1	Κέρδη/χρήματα) προ φόρων	75	3
Αποθήκες από πωλήσεις	50	122	Πόρων / μελών προορισμός για:		
Αυτά στοιχεία Ενεργητικού	57	231	Προβόλες	(157)	0
ΣΥΝΟΛΟ ΕΜΕΡΗΤΙΚΩ	217	358	Χρηματικό τίτλο & συναφή έσοδα	0	0
ΠΑΘΗΚΩ			Πόρων / μελών προορισμός για μεταβιβάσεις		
Μεταφορφόρα υποχρεώσεις	4	16	Λογιστικών κερμάτων ελέγχου (πρωτογενή)		
Αυτά με μεταφορφόρα υποχρεώσεις	2.269	2.268	με τις λειτουργικές δραστηριότητες:		
Σύνολο υποχρεώσεων (α)	2.273	2.484	Μείωση / αύξηση απαιτήσεων	60	(120)
Μεταφορφόρα	38	23	(Μείωση) / αύξηση υποχρεώσεων		
Αυτά στοιχεία Καθαρού θύλου	(2.294)	(2.329)	(πλην προορισμών)	10	96
Σύνολο Καθαρού θύλου (β)	(2.056)	(2.093)	Μείωση:		
ΣΥΝΟΛΟ ΠΑΘΗΚΩ (α) + (β)	217	358	Χρηματικό τίτλο & συναφή έσοδα καταβλημένα	0	0
			Καταβλημένα φόρα	0	31
			Σύνολο εισοδήμ / (εξοδα) από		
			Λειτουργικές δραστηριότητες (α)	(12)	6

ΣΤΟΙΧΙΑ ΚΑΤΑΣΤΑΣΗΣ ΔΟΥΛΕΜΑΤΩΝ		ΣΤΟΙΧΙΑ ΚΑΤΑΣΤΑΣΗΣ ΤΑΜΙΑΚΩΝ ΡΟΩΝ ΧΡΗΣΗΣ			
(Ποσό: εκατομμύρια ευρώ)		(Ποσό: εκατομμύρια ευρώ)			
	31.12.2007	31.12.2006	ΕΜΜΕΣΗ ΜΕΘΟΔΟΣ		
			01.01-31.12.2007		
			01.01-31.12.2006		
Σύνολο κίνηση εργασιών	0	0	Επένδυση στις δραστηριότητες		
Μεταβιβάσεις (χρήματα)	0	0	Σύνολο εισοδήμ / (εξοδα) από		
Κέρδη/χρήματα προ φόρων, ρεζερβωθέντων	75	3	επένδυσης στις δραστηριότητες (β)	0	0
αποθεμάτων, αποβλήτων και αποβλήτων			Χρηματοοικονομικές δραστηριότητες		
Κέρδη/χρήματα) προ φόρων & ρεζερβωθέντων	75	3	Εξομολογήσεις δανείων	0	0
καταβληθέντων αποβλήτων			Σύνολο εισοδήμ / (εξοδα) από		
Κέρδη/χρήματα) προ φόρων	75	3	χρηματοοικονομικές δραστηριότητες (γ)	0	0
Μείον φόρα	(39)	(7)	Καθαρή αύξηση/μείωση στο κεφάλαιο διαθέσιμο		
Κέρδη/χρήματα) μετά από φόρους	36	(4)	και κατά άμεσο πέρασμα (α) + (β) + (γ)	(12)	6
			Ταμ εισοδήμ διαθέσιμο και διαθέσιμο		
Κέρδη/χρήματα) μετά από φόρους από μεταβιβάσεις	0	0	έσοδα προ φόρων	12	6
Προσκόμισμα μεταβιβάσεων/αποβλήτων – φοι εισοδήμ	0	0	Ταμ εισοδήμ διαθέσιμο και διαθέσιμο		
			Μείωση προ φόρων	0	12

ΣΤΟΙΧΙΑ ΚΑΤΑΣΤΑΣΗΣ ΕΤΑΒΛΩΝ ΚΑΜΑΡΗΣ ΘΕΣΗΣ

(Ποσό: εκατομμύρια ευρώ)		(Ποσό: εκατομμύρια ευρώ)	
	31.12.2007	31.12.2006	
Καθαρή θέση έναρξης χρήσεως			
β) 01.01.2007 και 01.01.2006 αντίστοιχα)	(2.091)	(2.087)	
Διόρθωση της χρήσεως, μετά από φόρους	36	(4)	
Καθαρή θέση λήξης χρήσεως			
β) 31.12.2007 και 31.12.2006 αντίστοιχα)	(2.056)	(2.091)	

ΠΡΟΣΘΕΤΑ ΣΤΟΙΧΙΑ ΚΑΙ ΠΛΗΡΟΦΟΡΙΕΣ	
1. Οι βασικές λογιστικές αρχές που ακολουθήθηκαν για την κατάρτιση των ανωτέρω οικονομικών καταστάσεων είναι ίδιες με αυτές της 31.12.2006.	
2. Η εταιρεία δεν έχει ελεγχθεί από τις φορολογικές αρχές για τις χρήσεις 2003 έως και 2007.	
3. Δεν υπάρχουν επείγουσα ή υπό διαπραγματεύσεως καθήκοντα και αποβλήσεις δανείων ή άλλων οικονομικών οργάνων που ενδέχεται να έχουν σημαντικό επίπλοο στην οικονομική κατάσταση της εταιρείας.	
4. Ο αριθμός του αποσβεσμένου προσηκού την 31.12.2007 ήταν 3 άποια. Κατά την 31.12.2006 ήταν 29 άποια.	
5. Το θέμα έμμεσης στην Έκθεση Ελέγχου του Ορκωτού Ελεγκτή Λογιστή οφείλουν:	
α) ο τα γεγονός ότι οι φορολογικές δηλώσεις της εταιρείας για τις χρήσεις 2003 έως και 2007 δεν έχουν εξετασθεί από τις φορολογικές αρχές με συνέπεια να υπάρχει το ενδεχόμενο επιβάρυνσης προορισμών φόρων και προσομείσεων κατά το χρόνο που θα εξετασθούν και θα οριστικοποιηθούν και β) στο γεγονός ότι το σύνολο των δεινών κερμάτων της εταιρείας είναι αρνητικό και συντήρηση εφαρμογή του άρθρου 47 και παράταση εφαρμογής του άρθρου 48 παρ 1 γ του Ν. 2190/1920 σχετικά με τη συντήρηση της δραστηριότητας της εταιρείας.	
6. Οι Οικονομικές Καταστάσεις της εταιρείας ενοποιούνται με τη μέθοδο της αλληλεξουδετέρωσης στις ενοποιημένες Οικονομικές Καταστάσεις της εταιρείας «-ΜΙΔΟΥΤΑΡΗΣ & ΥΙΟΣ ΑΝΩΝΥΜΗ ΕΤΑΙΡΙΑ ΣΥΜΜΕΤΟΧΩΝ Α.Ε.» εισηγμένης στο Χρηματιστήριο Αξιών Αθηνών, με έσοδα τη θέση σύνολο Ν. Μονοσπουδίου 134 – Ελευθέριος Κορδελίος, Α.Μ.Α.Ε. 85140/68/Β/02, με ποσοστό 99,37 %.	

Αθήνα, 26 Μαρτίου 2008
Ο ΠΡΟΕΔΡΟΣ ΤΟΥ Δ.Σ. & ΔΕΥΤΕΡΟΣ ΣΥΜΒΟΥΛΟΣ
ΕΛΕΥΘΕΡΙΟΣ Α. ΑΡΤΙΠΟΥΛΟΣ
 (ΑΔΤ Β/17946)

Αθήνα, 26 Μαρτίου 2008
ΤΟ ΜΕΛΟΣ ΤΟΥ Δ.Σ.
ΚΩΝΣΤΑΝΤΙΝΟΣ Σ. ΜΠΟΥΤΑΡΗΣ
 (ΑΔΤ Β/35 0163)

Ο ΠΡΩΤΟΣ ΤΑΜΕΧΟΣ ΑΓΙΣΤΗΡΚΩΝ
ΝΑΙΛΑ Χ. ΧΡΕΜΟΠΟΥΛΟΥ
 ΑΡ. ΑΜΒ.Α.Ε.Τ.Α.Ε.Ο. 019921
 Offices Service S.A. – 210 92 47 917



**ΜΠΟΥΤΑΡΗ
ΟΜΙΛΟΣ**

**ΤΡΟΦΟΔΟΜΙΚΗ Α.Ε.
ΑΝΩΝΥΜΗ ΕΤΑΙΡΙΑ ΠΟΤΩΝ ΚΑΙ ΤΡΟΦΙΜΩΝ**
ΑΡΙΘΜΟΣ Μ.Α.Ε. 33360/04/Β/95/166

ΣΥΝΟΠΤΙΚΑ ΟΙΚΟΝΟΜΙΚΑ ΣΤΟΙΧΕΙΑ & ΠΛΗΡΟΦΟΡΙΕΣ ΤΗΣ ΧΡΗΣΗΣ από 1η Ιανουαρίου 2007 έως 31η Δεκεμβρίου 2007
(Όλα τα ποσά είναι σε Ευρώ, εκτός εάν αναφέρεται διαφορετικά)

Το παρόν αποτελεί συνοπτική παρουσίαση των οικονομικών καταστάσεων και των πινάκων της εταιρείας ΤΡΟΦΟΔΟΜΙΚΗ Α.Ε. Ο αναγνώστης που επιθυμεί να ανάλυσει αξιολογημένη εικόνα της οικονομικής θέσης και των αποτελεσμάτων της, πρέπει να εξοικειωθεί με τη μελέτη των οικονομικών καταστάσεων που προβάλλονται τα Δελτία Λογιστικού Πρωτοκόπου, καθώς και τη Έκθεση Ελέγχου του Ορκωτού Ελεγκτή Λογιστή. Ενδεικτικό μπορεί να είναι όσον αφορά στην διαδικασία διαδίκτυο της, όπου αναγράφεται το αντίστοιχο γράμμα.

ΣΤΟΙΧΕΙΑ ΕΠΙΧΕΙΡΗΣΗΣ	
Διεύθυνση έδρας Εταιρείας:	20α Χημ.Α. Μαροβίνων - 19 009 Πειραιά - Αττικής
Αριθμός Μητρώου Ανωνύμου Εταιρείας:	33360/04/Β/95/166
Αριθμός Υποκαρτείας:	Υποκαρτεία Ανάπτυξης
Συντόμευση Διοικητικού Συμβουλίου:	Πρόεδρος & Δ/νων Συμβούλους: Ελευθέριος Α. Αρτσούλας
ΜΟΛ Δ.Σ.:	Καθη Γ. Καρατάου, Κωνσταντίνος Σ. Μπουτάρης Χρυσή Κ. Μπουτάρη
Ημερομηνία έγκρισης των ετήσιων οικονομικών καταστάσεων:	26 Μαρτίου 2008
Ορκωτός Ελεγκτής Λογιστής:	Ιωάννης Α. Πάρρας
Ελεγκτική Εταιρεία:	ΣΟΛ Α.Ε.Ε.
Τύπος έδρας ελέγχου ελεγκτών:	Με σύμφωνη γνώμη - έμμετρα έμμετρως
Διεύθυνση διαδικτύου εταιρείας:	www.bou.tafgroup.gr

ΣΤΟΙΧΕΙΑ ΕΞΟΦΛΙΣΜΩΝ		
(Ποσά σε εκατομμύρια σε γνήσια Ευρώ)	31.12.2007	31.12.2006
ΕΠΕΡΧΗΜΑΤΑ		
Πόσων απαιτήσεων ενεργητικών	5	5
Απαιτήσεις από πελάτες	0	18
Ασκήσιμα στοιχεία ενεργητικού	381	430
ΣΥΝΟΛΟ ΕΠΕΡΧΗΜΑΤΩΝ	386	453
ΠΑΘΗΤΙΚΟ		
Ασκήσιμα βραχυπρόθεσμα υποχρέωσεις	1.399	1.055
Σύνολο υποχρεώσεων (α)	1.399	1.055
Μεταβολή Κοσμίδια	178	178
Ασκήσιμα στοιχεία Καθαρής θέσης	(1.191)	(1.293)
Σύνολο Καθαρής θέσης (β)	(1.013)	(1.115)
ΣΥΝΟΛΟ ΠΑΘΗΤΙΚΩΝ (α) + (β)	386	453

ΣΤΟΙΧΕΙΑ ΚΑΤΑΣΤΑΣΗΣ ΤΑΜΙΑΚΩΝ ΠΡΩΩΝ ΧΡΗΣΗΣ			
(Ποσά σε εκατομμύρια σε γνήσια Ευρώ)	01.01-31.12.2007		01.01-31.12.2006
ΕΜΜΕ ΞΗΜΕΡΩΜΑΤΑ			
Διακρινόμενα Διακρινόμενα			
Κέρδη προ φόρων	89	(4)	
Πόσων / μελών προσαρμογής για:			
Χρηματοοικονομικά στοιχεία έσοδα	2	3	
Πόσων / μελών προσαρμογής για μεταβολές λογιστικών παραστάσεων κίνησης ή που αφορούν:			
με τις λειτουργικές δραστηριότητες:			
Μείωση / αύξηση απόκτηση συν	(53)	65	
(Μείωση) / αύξηση υποχρέωση συν	(36)	(56)	
Μείωση:			
Χρηματοοικονομικά & συνφή	(2)	(3)	
Καταβλήματα φόρων	0	0	
Σύνολο εισροιών / (εκροών) από λειτουργικές δραστηριότητες (α)	(2)	1	
Επενδυτικές δραστηριότητες			
Σύνολο εισροιών / (εκροών) από επενδυτικές δραστηριότητες (β)	0	0	
Σεραφειοκομικές δραστηριότητες			
Σύνολο εισροιών / (εκροών) από χρηματοοικονομικές δραστηριότητες (γ)	0	0	
Καθαρή αύξηση / (μείωση) στα τραπεζικά διαθέσιμα και αποθέματα περιόδου (α) + (β) + (γ)	(2)	1	
Ταμιακά διαθέσιμα και αποθέματα έναρξης περιόδου	3	2	
Ταμιακά διαθέσιμα και αποθέματα λήξης περιόδου	1	3	

ΣΤΟΙΧΕΙΑ ΚΑΤΑΣΤΑΣΗΣ ΑΠΟΤΕΛΕΣΜΑΤΩΝ		
(Ποσά σε εκατομμύρια σε γνήσια Ευρώ)	01.01-31.12.2007	01.01-31.12.2006
Σύνολο κλειστών εργασιών	0	0
Μεταβλητό (ήμειος)	0	0
Μεταβλητό (ήμειος) προ φόρων, προ χρηματοοικονομικών επενδυτικών αποτελεσμάτων και σεραφειοκομικών	92	(1)
Μεταβλητό (ήμειος) προ φόρων, χρηματιστηριακών και επενδυτικών αποτελεσμάτων	92	(1)
Μεταβλητό (ήμειος) προ φόρων	89	(4)
Μείωση φόρων	0	0
Μεταβλητό (ήμειος) μετά από φόρους	89	(4)
Κέρδη (ήμειος) μετά από φόρους ανά μετοχή - βασικά (σε ευρώ)	0,98	0,01
Προσαρμογές (ήμειος) ανά μετοχή - (ήμειος)	0	0

ΣΤΟΙΧΕΙΑ ΚΑΤΑΣΤΑΣΗΣ ΜΕΤΑΒΛΩΝ ΚΑΘΑΡΗΣ ΘΕΣΗΣ		
(Ποσά σε εκατομμύρια σε γνήσια Ευρώ)	31.12.2007	31.12.2006
Μεταβλητό (ήμειος) καθαρή θέση	(1.102)	(1.038)
Μεταβλητό (ήμειος) καθαρή θέση μετά από φόρους	89	(4)
Μεταβλητό (ήμειος) καθαρή θέση (31.12.2007 και 31.12.2006 σε γνήσια Ευρώ)	(1.013)	(1.042)

ΓΝΩΣΤΟΠΟΙΗΣΕΙΣ ΣΥΝΔΕΔΩΜΕΝΩΝ ΜΕΡΩΝ ΥΠΟΧΡΩΜΑΤΩΝ	
	31.12.2007
α) Παύσιμες απαιτήσεις και υποχρεώσεις	0
β) Αγορές αγαθών και υπηρεσιών	4
γ) Απαιτήσεις	67
δ) Υποχρεώσεις	1.397
ε) Αγορές (παιδιά) των μελών της διοίκησης	0
στ) Απαιτήσεις από διευθυντικό στέλεχος και μέλη της διοίκησης	0
ζ) Υποχρεώσεις προς τα διευθυντικά στελέχη και μέλη της διοίκησης	0

ΠΡΟΣΒΕΤΑ ΣΤΟΙΧΕΙΑ ΚΑΙ ΠΛΗΡΟΦΟΡΙΕΣ

- Οι βασικές λογιστικές αρχές που ακολουθήθηκαν για την κατάρτιση των αποτελεσμάτων οικονομικών καταστάσεων είναι ίδιες με αυτές της 31.12.2006.
- Η εταιρεία διενήργησε έμμετρα ως φορολογικές αρχές για τις χρήσεις 2003 έως και 2007.
- Δεν υπάρχουν επίδικες ή υπό διαπραγμάτευση κτήσεις, καθώς και απορροές δικαστικών ή διαπραγματευτικών που ενδέχεται να έχουν σημαντικό αντίκτυπο στην οικονομική κατάσταση ή στη λειτουργία της Εταιρείας.
- Το έμμετρο έμψυκτης στην Έκθεση Ελέγχου του Ορκωτού Ελεγκτή Λογιστή αφορά (ήμειος) στο γεγονός ότι οι φορολογικές δηλώσεις της εταιρείας για τις χρήσεις 2003 έως και 2007 διενήργησαν εξοπλισμό της φορολογικής αρχής με συνέπεια να υπέρχον το ενδεχόμενο επιβολής ηρώσεων φόρων και προσοφθαλμίων κατά το χρόνο που θα εξοφλούσαν και ο οριστικό ποσό (ήμειος) στο γεγονός ότι το σύνολο των δανείων και οριστικών ποσών (ήμειος) στην εταιρεία και στην έμμετρα του άρθρου 47 και περίπου στην εφαρμογή του άρθρου 48 παρ. 1 γ του Κ.Ν. 2190/1920 σύμφωνη με τη σύμφωνη της δραστηριότητας της εταιρείας.
- Οι Οικονομικές Καταστάσεις της Εταιρείας είναι κλειστές με τη μέθοδο της αλληλ-εναπόθεσης στις ενοποιημένες Οικονομικές Καταστάσεις της εταιρείας «ΜΠΟΥΤΑΡΗΣ & ΥΙΟΣ ΑΝΩΝΥΜΗ ΕΤΑΙΡΙΑ ΣΥΜΜΕΤΟΧΩΝ Α.Ε.» εισηγμένης στο Χρηματιστήριο Αξιών Αθηνών, με έδρα τη Θεσσαλονίκη, Η. Μοναστηρίου 134 - Ε. Λεωφόρος Κορδελιού, και Α.Μ.Α.Ε. 851 406 Β.Α.Β.002, με ποσοστό 95,51%.

Ο ΠΡΟΕΔΡΟΣ ΤΟΥ Δ.Σ. & ΔΙΕΥΘΥΝΩΝ ΥΠΟΧΡΩΜΑΤΩΝ ΕΛΕΥΘΕΡΙΟΣ Α. ΑΡΤΣΟΥΛΑΣ (ΑΔΤ Ε 179449)	Αθήνα, 26 Μαρτίου 2008 ΤΟ ΜΕΛΟΣ ΤΟΥ Δ.Σ. ΧΡΥΣΤΙΝΑ Κ. ΜΠΟΥΤΑΡΗ (ΑΔΤ Ε 164 016)	Ο ΠΡΟΪΚΤΑΜΕΝΟΣ ΛΟΓΙΤΗΡΩΝ ΗΜΜΕ Α. ΧΡΕΜΑΤΙΣΤΗΣ ΑΡ. ΑΔΒΑ Α ΤΑ-ΣΕΣ 0 019921 Office Service S.A. - 210 92 47 91 7
--	--	---



**ΜΠΟΥΤΑΡΗ
ΟΜΙΛΟΣ**

EURODRINKS ΑΝΩΝΥΜΗ ΕΤΑΙΡΙΑ

ΑΡΙΘΜΟΣ Μ.Α.Ε. 21131/04/6/90/192Ν

ΕΜΠΟΡΙΣ ΚΑΙ ΑΝΤΙΠΡΟΣΩΠΕΙΩΝ ΜΠΟΥΤΑΡΕΣ, ΑΝΑΦΥΚΤΙΚΩΝ ΚΑΙ ΤΡΟΦΙΜΩΝ

ΣΥΝΟΠΤΙΚΑ ΟΙΚΟΝΟΜΙΚΑ ΣΤΟΙΧΙΑ & ΠΑΡΑΡΤΗΡΗΣΕΙΣ ΤΗΣ ΧΡΗΣΗΣ από 01 Ιανουαρίου 2007 έως 31 Δεκεμβρίου 2007

(Βεβαιωμένα (Βάση του Ν.2190, άρθρο 136 για επεξεργασμένα συντάσσονται σύμφωνα με τους κανόνες λογιστικής, αναφερόμενα και με τον Ν.Δ.Α.Π.)

Το παρόν και στοιχεία και πληροφορίες παρέχονται σε μία γενική ενημέρωση για την οικονομική κατάσταση και τα αποτελέσματα της εταιρείας EURODRINKS Α.Ε. Ο αναγνώστης που επιθυμεί να ανάλυσει οικονομικά μελέτη σχετικά με την οικονομική θέση και των αποτελεσμάτων της, πρέπει να εφοδιαστεί πρόσβαση στις επίσημες οικονομικές καταστάσεις που προβλέπουν το Διεθνή Λογιστικό Πρότυπο, καθώς και τη Έκθεση Ελέγχου του Ορκωτού Ελεγκτή Λογιστή. Η πρόσβαση γίνεται μέσω του δικτύου στην διεύθυνση www.boutarhous.gr, όπου αναφέρονται τα εν λόγω στοιχεία.

ΣΤΟΙΧΙΑ ΕΠΙΧΕΙΡΗΣΗΣ	
Διεύθυνση έδρας Εταιρείας:	20ο Χλμ. Α.Μ.οδός - 19 0 09 Πάτρας Αττικής
Αριθμός Μητρώου Ανωνύμων Εταιρείων:	21131/04/90/192Ν
Αρμόδιο Υπουργείο:	Υπουργείο Ανάπτυξης
Συνεδρίαση Διοικητικού Συμβουλίου:	Πρόεδρος & Δ.Μ.ν Συμβούλος Ελεγκτής: Αν. Αρτίσταυλος
Μ.Α.Ε. Δ.Σ.:	Μιλωνάκης Σ. Μπουτάρης Ματθ. Γ. Κυριάτου Νεοκλής Π. Γιαμανιάς
Ημερομηνία έγκρισης των ετήσιων οικονομικών καταστάσεων:	26 Μαρτίου 2008
Ορκωτός Ελεγκτής Λογιστής:	Καθ. κ. Α. Πέτρος
Ελεγκτική Εταιρεία:	ΣΟΛΟΕΣ
Τύπος διεύθυνσης ελέγχου ελεγκτών:	Με σύμβαση γνήσια - Εξέταση έμμεσης
Διεύθυνση διαδικτυακού ιστοτόπου:	www.boutarhous.gr

ΣΤΟΙΧΙΑ ΚΕΦΑΛΑΙΩΜΑΤΟΣ		ΣΤΟΙΧΙΑ ΚΑΤΑΤΑΞΗΣ ΤΑΜΙΑΚΩΝ ΠΟΣΩΝ ΚΕΡΕΣΗΣ	
(Ποσό αναφέρεται σε χιλιάδες Ευρώ)		(Ποσό αναφέρεται σε χιλιάδες Ευρώ)	
ΕΠΕΡΙΓΡΗΚΤΟ	31.12.2007	ΕΜΜΕΣΗ ΜΕΘΟΔΟΣ	01.01-31.12.2007 01.01-31.12.2006
Πάγια στοιχεία Ενεργητικού	3	Αποσπασματικές δραστηριότητες	
Ασπίδα στοιχείων Ενεργητικού	165	Ζημία από πώληση	(18) (13)
ΣΥΝΟΛΟ ΕΠΕΡΙΓΡΗΚΤΟΥ ΠΛΗΡΗΚΩΣ	168	Πλέον / μείον προσαρτημένες για:	
Ασπίδα δραστηριοτήτων υποχρεώσεων	1.421	Χρεωστικοί τόκοι & συναφή έξοδα	0 0
Σύνολο υποχρεώσεων (α)	1.421	Πλέον / μείον προσαρτημένες για μεταβιβάσεις	
Μεταβολή Κεφάλαια	550	Αγορά/πώληση κεφαλαίων κτήσης & ή που αγοράζονται με τις ίδιες μετρητικές δραστηριότητες	
Ασπίδα στοιχείων Καθαράς θέσης	(1.833)	Μείωση / ή αύξηση από την πώληση	(1) 0
Σύνολο Κεφαλαίων θέσης (β)	(1.253)	(Αύξηση) / (μείωση) υποχρεώσεων (γ) (πλην προσαρτημένων)	33 55
ΣΥΝΟΛΟ ΠΛΗΡΗΚΩΣ (α) + (β)	168	Μείωση:	
		Χρεωστικοί τόκοι & συναφή έξοδα καταβλητέα	0 0
		Καταβλητέα από πώληση	(14) (42)
		Σύνολο εισοδήμων / (εξοδών) α) επί	
		Αποσπασματικές δραστηριότητες (α)	0 0

ΣΤΟΙΧΙΑ ΚΑΤΑΤΑΞΗΣ ΑΛΛΩΝ ΕΛΕΓΜΑΤΩΝ	
(Ποσό αναφέρεται σε χιλιάδες Ευρώ)	
	01.01-31.12.2007 01.01-31.12.2006
Σύνολο κλειστών εργασιών	0 0
Μειώσεις ζημιών	0 0
Ζημία από πώληση, γγ δραστηριοτήτων, οι οποίοι κινούνται από ελεγχόμενες και επεξεργασμένες	(18) (13)
Ζημία από πώληση, γγ δραστηριοτήτων και επεξεργασμένες επεξεργασμένων	(18) (13)
Ζημία από πώληση	(18) (13)
Μείον φόροι	0 0
Ζημία μετά από φόρους	(18) (13)
Ζημία μετά από φόρους ανά μετρητή (σε ευρώ)	0,01 0,00
Προσαρτημένο ποσό ανά μετρητή (σε ευρώ)	0 0

ΣΤΟΙΧΙΑ ΚΑΤΑΤΑΞΗΣ ΕΤΑΒΛΩΝ ΚΑΘΑΡΗΣ ΘΕΣΗΣ	
(Ποσό αναφέρεται σε χιλιάδες Ευρώ)	
	31.12.2007 31.12.2006
Καθαρή θέση έναρξης χρήσεως	
β) 01.01.2007 και 01.01.2006 αντίστοιχα	(1.235) (1.222)
Ζημία της χρήσεως, μετά από φόρους	(18) (13)
Καθαρή θέση λήξης χρήσεως	
β) 31.12.2007 και 31.12.2006 αντίστοιχα	(1.253) (1.235)

ΠΙΣΤΩΤΟΦΕΡΕΣ ΣΥΜΒΑΣΜΕΝΩΝ ΜΕΡΩΝ ΣΥΜΦΩΝΑ ΜΕ ΤΟ Δ.Α.Π. 24	
31.12.2007	
α) Πιστώσεις αγαθών και υπηρεσιών	0
β) Αγορές αγαθών και υπηρεσιών	2
γ) Αποθήκευση	0
δ) Υποχρεώσεις	1.330
ε) Αγορές διευθυντικών στελεχών και μελών της Διοίκησης στη Αποθήκευση από διευθυντικό στέλεχος ή μέλη της Διοίκησης	0
ζ) Υποχρεώσεις προς τα διευθυντικά στελέχη και μέλη της Διοίκησης	0

Αθήνα, 26 Μαρτίου 2008
Ο ΠΡΟΕΔΡΟΣ ΤΟΥ Δ.Σ. & ΔΕΥΣ ΣΥΜΦΩΝΑ ΜΕ ΤΟ Δ.Α.Π. 24
 ΕΝΕΥΘΕΡΩΣ ΑΡΤΟΥΡΟΥ Ν.Σ.
 (ΑΣΤ 171944 G)

Αθήνα, 26 Μαρτίου 2008
ΤΟΜΕΑΣ ΤΟΥ Δ.Σ.
 ΧΡΕΤΙΝΑΜΟΥ ΤΑΡΗ
 (ΑΣΤ 17640 10)

Ο ΠΡΟΤΑΝΟΜΕΝΟΣ ΑΝΤΙΣΤΡΑΤΗΓ
 ΗΜΜΑΙΣ ΧΡΕΤΙΝΑΜΟΥ
 ΑΡ.Α.Δ.Σ.Α.Σ.Τ.Ε.Ε. 00199 21
 ΟΡΓΑΝΟΣ ΣΕΒΕ - 21/09/2017



**ΜΠΟΥΤΑΡΗ
ΟΜΙΛΟΣ**

**8. ΕΚΘΕΣΗ ΣΥΝΑΛΛΑΓΩΝ ΕΤΑΙΡΙΑΣ ΜΕ ΣΥΝΔΕΔΕΜΕΝΕΣ ΕΠΙΧΕΙΡΗΣΕΙΣ
(01/01/2007-31/12/2007)**

Σύμφωνα με το άρθρο 2 παρ.4 του Ν.3016/2002 το Διοικητικό Συμβούλιο της Εταιρείας υποχρεούται να συντάξει έκθεση των συναλλαγών της εταιρίας με της συνδεδεμένες με αυτήν επιχειρήσεις .Στον παρακάτω πίνακα παρουσιάζονται οι εν λόγω συναλλαγές.

(Τα ποσά εκφράζονται σε χιλιάδες €)

ΕΝΔΟΕΤΑΙΡΙΚΕΣ ΠΩΛΗΣΕΙΣ	2007
Ι.ΜΠΟΥΤΑΡΗΣ & ΥΙΟΣ ΟΙΝΟΠΟΙΗΤΙΚΗ Α.Ε.	975
ΣΥΝΟΛΟ	975

Κατά την 31/12/2007 τα υπόλοιπα απαιτήσεων και υποχρεώσεων της εταιρίας από και της συνδεδεμένες εταιρίες διαμορφώθηκαν της παρουσιάζονται της παρακάτω πίνακες.

(Τα ποσά εκφράζονται σε χιλιάδες €)

ΕΝΔΟΕΤΑΙΡΙΚΑ ΥΠΟΛΟΙΠΑ ΑΠΑΙΤΗΣΕΩΝ	2007
ΤΡΟΦΟΔΟΜΙΚΗ Α.Ε.	1.261
ΜΙΔΑΣ Α.Ε.	1.615
ΚΥΜΗ ΕΜΦΙΑΛΩΤΙΚΗ Α.Ε.	2.236
EURODRINKS Α.Ε.	1.214
MILLESIME	945
ΣΥΝΟΛΟ	7.271

ΕΝΔΟΕΤΑΙΡΙΚΑ ΥΠΟΛΟΙΠΑ ΑΠΑΙΤΗΣΕΩΝ	2007
Ι.ΜΠΟΥΤΑΡΗΣ & ΥΙΟΣ ΟΙΝΟΠΟΙΗΤΙΚΗ Α.Ε.	3.696
ΚΑΜΠΑΣ ΟΙΝΟΠΟΙΗΤΙΚΗ Α.Ε.	221
ΣΥΝΟΛΟ	3.917



Μ Π Ο Υ Τ Α Ρ Η
Ο Μ Ι Λ Ο Σ

9. ΠΛΗΡΟΦΟΡΙΕΣ ΑΡΘΡΟΥ 10 Ν.3401/2005

Η εταιρία κατ' εφαρμογή της ισχύουσας νομοθεσίας, δημοσίευσε και κατέστησε διαθέσιμες στο επενδυτικό κοινό κατά τη διάρκεια της οικονομικής χρήσης 2007, τις πληροφορίες που ενσωματώνονται στον παρακάτω πίνακα με την μορφή της παραπομπής :

Θέμα	Ημερομηνία-Ωρα Πρωτοκόλλησης	Δ/ση Διαδικτύων
Στοιχεία Οικονομικών Καταστάσεων Βάσει ΔΛΠ	30/11/2007 9:44	www.ase.gr www.boutarigroup.gr
Στοιχεία Οικονομικών Καταστάσεων Βάσει ΔΛΠ	30/11/2007 9:40	www.ase.gr www.boutarigroup.gr
ΓΝΩΣΤΟΠΟΙΗΣΗ ΣΥΝΑΛΛΑΓΩΝ	4/10/2007 10:22	www.ase.gr
ΓΝΩΣΤΟΠΟΙΗΣΗ ΣΥΝΑΛΛΑΓΩΝ	3/10/2007 14:09	www.ase.gr
ΓΝΩΣΤΟΠΟΙΗΣΗ ΣΥΝΑΛΛΑΓΩΝ	2/10/2007 13:43	www.ase.gr
ΓΝΩΣΤΟΠΟΙΗΣΗ ΣΥΝΑΛΛΑΓΩΝ	1/10/2007 14:03	www.ase.gr
ΓΝΩΣΤΟΠΟΙΗΣΗ ΣΥΝΑΛΛΑΓΩΝ	28/9/2007 12:57	www.ase.gr
ΓΝΩΣΤΟΠΟΙΗΣΗ ΣΥΝΑΛΛΑΓΩΝ	27/9/2007 13:23	www.ase.gr
Στοιχεία Οικονομικών Καταστάσεων Βάσει ΔΛΠ	30/8/2007 14:35	www.ase.gr www.boutarigroup.gr
Στοιχεία Οικονομικών Καταστάσεων Βάσει ΔΛΠ	30/8/2007 14:33	www.ase.gr www.boutarigroup.gr
Αποφάσεις Γενικής Συνέλευσης	3/8/2007 14:05	www.ase.gr
Προαναγγελία Γενικής Συνέλευσης	18/7/2007 11:56	www.ase.gr
Αποφάσεις Γενικής Συνέλευσης	13/7/2007 15:23	www.ase.gr
Αποφάσεις Γενικής Συνέλευσης	13/7/2007 14:12	www.ase.gr
ΓΝΩΣΤΟΠΟΙΗΣΗ ΣΥΝΑΛΛΑΓΩΝ	12/7/2007 14:22	www.ase.gr
ΓΝΩΣΤΟΠΟΙΗΣΗ ΣΥΝΑΛΛΑΓΩΝ	9/7/2007 15:32	www.ase.gr
Προαναγγελία Γενικής Συνέλευσης	3/7/2007 10:18	www.ase.gr
Γνωστοποίηση απόφασης για την αγορά ιδίων μετοχών	29/6/2007 18:16	www.ase.gr www.boutarigroup.gr
Αποφάσεις Γενικής Συνέλευσης	29/6/2007 17:53	www.ase.gr www.boutarigroup.gr
Προαναγγελία Γενικής Συνέλευσης	15/6/2007 14:32	www.ase.gr
ΓΝΩΣΤΟΠΟΙΗΣΗ ΣΥΝΑΛΛΑΓΩΝ	15/6/2007 13:48	www.ase.gr
ΓΝΩΣΤΟΠΟΙΗΣΗ ΣΥΝΑΛΛΑΓΩΝ	15/6/2007 13:44	www.ase.gr
Ανακοίνωση Άλλων Σημαντικών Γεγονότων	15/6/2007 13:29	www.ase.gr
ΓΝΩΣΤΟΠΟΙΗΣΗ ΣΥΝΑΛΛΑΓΩΝ	14/6/2007 13:21	www.ase.gr
ΓΝΩΣΤΟΠΟΙΗΣΗ ΣΥΝΑΛΛΑΓΩΝ	14/6/2007 12:59	www.ase.gr
ΓΝΩΣΤΟΠΟΙΗΣΗ ΣΥΝΑΛΛΑΓΩΝ	12/6/2007 13:25	www.ase.gr
ΓΝΩΣΤΟΠΟΙΗΣΗ ΣΥΝΑΛΛΑΓΩΝ	12/6/2007 12:59	www.ase.gr
ΓΝΩΣΤΟΠΟΙΗΣΗ ΣΥΝΑΛΛΑΓΩΝ	4/6/2007 13:12	www.ase.gr
Στοιχεία Οικονομικών Καταστάσεων Βάσει ΔΛΠ	30/5/2007 17:07	www.ase.gr www.boutarigroup.gr
Στοιχεία Οικονομικών Καταστάσεων Βάσει ΔΛΠ	30/5/2007 17:04	www.ase.gr www.boutarigroup.gr
ΓΝΩΣΤΟΠΟΙΗΣΗ ΣΥΝΑΛΛΑΓΩΝ	24/5/2007 12:36	www.ase.gr
ΓΝΩΣΤΟΠΟΙΗΣΗ ΣΥΝΑΛΛΑΓΩΝ	22/5/2007 13:50	www.ase.gr
ΓΝΩΣΤΟΠΟΙΗΣΗ ΣΥΝΑΛΛΑΓΩΝ	17/5/2007 14:22	www.ase.gr
ΓΝΩΣΤΟΠΟΙΗΣΗ ΣΥΝΑΛΛΑΓΩΝ	16/5/2007 12:28	www.ase.gr



ΜΠΟΥΤΑΡΗ
ΟΜΙΛΟΣ

ΓΝΩΣΤΟΠΟΙΗΣΗ ΣΥΝΑΛΛΑΓΩΝ	15/5/2007 13:45	www.ase.gr
ΓΝΩΣΤΟΠΟΙΗΣΗ ΣΥΝΑΛΛΑΓΩΝ	14/5/2007 13:21	www.ase.gr
ΓΝΩΣΤΟΠΟΙΗΣΗ ΣΥΝΑΛΛΑΓΩΝ	7/5/2007 11:46	www.ase.gr
ΓΝΩΣΤΟΠΟΙΗΣΗ ΣΥΝΑΛΛΑΓΩΝ	3/5/2007 13:22	www.ase.gr
Στοιχεία Οικονομικών Καταστάσεων Βάσει ΔΛΠ	3/4/2007 11:15	www.ase.gr www.boutarigroup.gr
Στοιχεία Οικονομικών Καταστάσεων Βάσει ΔΛΠ	30/3/2007 17:32	www.ase.gr www.boutarigroup.gr
Στοιχεία Οικονομικών Καταστάσεων Βάσει ΔΛΠ	30/3/2007 17:29	www.ase.gr www.boutarigroup.gr
ΓΝΩΣΤΟΠΟΙΗΣΗ ΣΥΝΑΛΛΑΓΩΝ	22/3/2007 10:52	www.ase.gr
ΓΝΩΣΤΟΠΟΙΗΣΗ ΣΥΝΑΛΛΑΓΩΝ	22/3/2007 10:51	www.ase.gr
ΓΝΩΣΤΟΠΟΙΗΣΗ ΣΥΝΑΛΛΑΓΩΝ	20/3/2007 13:19	www.ase.gr
ΓΝΩΣΤΟΠΟΙΗΣΗ ΣΥΝΑΛΛΑΓΩΝ	28/2/2007 15:02	www.ase.gr
ΓΝΩΣΤΟΠΟΙΗΣΗ ΣΥΝΑΛΛΑΓΩΝ	28/2/2007 14:54	www.ase.gr
ΓΝΩΣΤΟΠΟΙΗΣΗ ΣΥΝΑΛΛΑΓΩΝ	15/2/2007 13:05	www.ase.gr
ΓΝΩΣΤΟΠΟΙΗΣΗ ΣΥΝΑΛΛΑΓΩΝ	14/2/2007 11:52	www.ase.gr
ΓΝΩΣΤΟΠΟΙΗΣΗ ΣΥΝΑΛΛΑΓΩΝ	13/2/2007 12:06	www.ase.gr
ΓΝΩΣΤΟΠΟΙΗΣΗ ΣΥΝΑΛΛΑΓΩΝ	13/2/2007 11:58	www.ase.gr
ΓΝΩΣΤΟΠΟΙΗΣΗ ΣΥΝΑΛΛΑΓΩΝ	12/2/2007 14:38	www.ase.gr
ΓΝΩΣΤΟΠΟΙΗΣΗ ΣΥΝΑΛΛΑΓΩΝ	6/2/2007 10:26	www.ase.gr
ΓΝΩΣΤΟΠΟΙΗΣΗ ΣΥΝΑΛΛΑΓΩΝ	5/2/2007 13:36	www.ase.gr
ΓΝΩΣΤΟΠΟΙΗΣΗ ΣΥΝΑΛΛΑΓΩΝ	2/2/2007 11:24	www.ase.gr
ΓΝΩΣΤΟΠΟΙΗΣΗ ΣΥΝΑΛΛΑΓΩΝ	30/1/2007 14:00	www.ase.gr
ΓΝΩΣΤΟΠΟΙΗΣΗ ΣΥΝΑΛΛΑΓΩΝ	29/1/2007 16:33	www.ase.gr
ΓΝΩΣΤΟΠΟΙΗΣΗ ΣΥΝΑΛΛΑΓΩΝ	26/1/2007 14:30	www.ase.gr
ΓΝΩΣΤΟΠΟΙΗΣΗ ΣΥΝΑΛΛΑΓΩΝ	25/1/2007 11:34	www.ase.gr
ΓΝΩΣΤΟΠΟΙΗΣΗ ΣΥΝΑΛΛΑΓΩΝ	24/1/2007 12:52	www.ase.gr



Μ Π Ο Υ Τ Α Ρ Η
Ο Μ Ι Λ Ο Σ

Διαθεσιμότητα Οικονομικών Καταστάσεων

Οι Ετήσιες Οικονομικές Καταστάσεις της Εταιρίας σε ενοποιημένη και μη βάση, η Εκθέση Ελέγχου του Ορκωτού Ελεγκτού Λογιστού και η Εκθέση Διαχειρήσεως του Διοικητικού Συμβουλίου είναι καταχωρημένες στο διαδίκτυο στη διεύθυνση **www.boutarigroup.gr**

Οι Ετήσιες Οικονομικές Καταστάσεις των Θυγατρικών Εταιριών είναι καταχωρημένες στο διαδίκτυο στη διεύθυνση **www.boutarigroup.gr**